

ИСТОРИЯ СИБИРИ

Т О М В Т О Р О Й

СИБИРЬ В СОСТАВЕ
ФЕОДАЛЬНОЙ
РОССИИ

Смешан

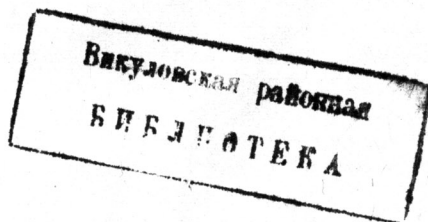

ИЗДАТЕЛЬСТВО «НАУКА»
ЛЕНИНГРАДСКОЕ ОТДЕЛЕНИЕ
ЛЕНИНГРАД • 1968

-36821-

ГЛАВНАЯ РЕДАКЦИЯ

А. П. ОКЛАДНИКОВ (главный редактор),
В. И. ШУНКОВ (главный редактор),
В. А. АВРОРИН, З. В. ГОГОЛЕВ (зам. главного редактора),
Г. А. ДОКУЧАЕВ, В. И. ДУЛОВ, А. И. КРУШАНОВ,
Ф. А. КУДРЯВЦЕВ, И. И. МАТВЕЕНКОВ, Л. П. ПОТАПОВ,
Г. А. ПРУДЕНСКИЙ, И. М. РАЗГОН,
В. Л. СОСКИН (ответственный секретарь),
П. Т. ХАПТАЕВ (зам. главного редактора)

РЕДКОЛЛЕГИЯ ТОМА

В. И. Шунков (редактор), В. А. Александров, Э. Я. Бояршинова,
О. Н. Вилков, М. М. Громыко, Б. О. Долгих,
А. Н. Копылов (ответственный секретарь), Ф. А. Кудрявцев

Оглавление

	Стр.
Предисловие	5
Введение	9

Раздел первый

ПРИСОЕДИНЕНИЕ СИБИРИ И ЕЕ РАЗВИТИЕ В СОСТАВЕ РОССИИ В XVI—НАЧАЛЕ XVIII в.

Глава первая. Присоединение Сибири к Русскому государству	25
1. Присоединение Западной Сибири к Русскому государству и ее заселение	25
2. Присоединение Восточной Сибири к Русскому государству и ее заселение	41
3. Миграция населения и этнические процессы	55
Глава вторая. Хозяйственное освоение Сибири русским населением и народы Сибири	61
1. Земледелие, промыслы	61
2. Ремесло, торговля	80
3. Хозяйство и общественный строй народов Сибири	93
Глава третья. Социальные отношения, управление и классовая борьба	109
1. Развитие феодальных отношений	109
2. Управление	124
3. Классовая борьба	138
Глава четвертая. Начало изучения Сибири. Культура края	153
1. Накопление научных сведений о Сибири	153
2. Культура	163

Раздел второй

СИБИРЬ В СОСТАВЕ РОССИЙСКОЙ ИМПЕРИИ В 20—80-е ГОДЫ XVIII в.

Глава пятая. Производительные силы и социально-экономическое развитие	181
1. Дальнейшее заселение Сибири	181
2. Сельское хозяйство и промыслы. Крестьянство	198
3. Горнорудная и металлургическая промышленность. Начало формирования рабочих кадров	227
4. Города. Промышленность, торговля и пути сообщения	253
5. Социально-экономическое развитие народов Сибири	285
Глава шестая. Управление и классовая борьба	300
1. Управление	300
2. Классовая борьба	312

Глава седьмая. <i>Культура края и исследование Сибири</i>	323
1. Культура	323
2. Научные экспедиции и изучение Сибири	343

Раздел третий

СИБИРЬ В ПЕРИОД РАЗЛОЖЕНИЯ ФЕОДАЛЬНОГО СТРОЯ И РОСТА КАПИТАЛИСТИЧЕСКИХ ОТНОШЕНИЙ В РОССИИ В КОНЦЕ XVIII—ПЕРВОЙ ПОЛОВИНЕ XIX в.

Глава восьмая. <i>Экономическое развитие и социальные отношения</i>	357
1. Дальнейшее заселение Сибири	357
2. Сельское хозяйство и промыслы. Крестьянство	364
3. Промышленность и рабочие кадры	385
4. Торговля и пути сообщения. Рост городов	405
5. Социально-экономическое развитие народов Сибири	417
Глава девятая. <i>Классовая борьба</i>	434
Глава десятая. <i>Управление, политическая ссылка и развитие общественной мысли в Сибири</i>	448
1. Развитие общественной мысли на рубеже XVIII—XIX вв.	448
2. Управление и общественная жизнь Сибири в период войн 1804—1815 гг.	453
3. Организация управления в 20—50-х годах и местное общество	456
4. Декабристы на каторге и поселении	465
5. Сибирь в годы николаевской реакции. Польские повстанцы в Сибири	474
Глава одиннадцатая. <i>Культура Сибири</i>	481
1. Народное просвещение и здравоохранение	481
2. Изучение Сибири и развитие ее научной жизни	488
3. Литература и театр	491
4. Прикладное и изобразительное искусство, архитектура	497
Закл ^ю чение	503
Список сокращений	509
Именной указатель	510
Географический указатель	524
Список иллюстраций	536

Предисловие

Второй том «Истории Сибири» хронологически охватывает большой этап исторического развития Сибирской земли — с середины XVI до середины XIX в. Присоединение Сибири к Русскому государству с конца XVI в. обусловило коренной перелом в ее истории, отразившийся на этническом развитии и всех сторонах жизни местного населения и приведший к тому, что в относительно короткий срок Сибирская земля со своим этнически разнообразным населением, среди которого стали численно преобладать русские, превратилась в органическую часть многонационального Российского государства. Проследить эти многообразные процессы на протяжении трех столетий и их результаты было основной целью при написании данного тома. Естественно, что исследование указанных процессов и прежде всего проблемы включения Сибири в состав Русского государства, ее хозяйственное освоение, исторические судьбы коренного сибирского населения определили структуру тома.

Присоединение Сибири и ее заселение преимущественно русским населением не представляются чем-то исключительным в истории России. Наоборот, именно со второй половины XVI в. и особенно на протяжении

XVII в. наряду с Сибирью происходило присоединение и политическое упрочение в составе государства обширных областей Среднего и Нижнего Поволжья, южнорусских земель («Дикого поля»), Донской земли, а позднее — так называемой Новороссии и земель современного Ставрополя: эти окраинные территории активно заселялись и хозяйственно осваивались русским, частично украинским и другим населением из районов, расположенных ближе к центру. Эти взаимосвязанные процессы политического и колониационного характера, происходившие в принципе одновременно, обуславливались конкретными историческими обстоятельствами. Сложность и их внутренняя противоречивость заключались в том, что если расширение границ государства и объектов феодального грабежа осуществлялось в интересах господствующего феодального класса России, то колониационные движения отражали попытки широких народных масс вырваться из-под ига феодального гнета. Приблизительно с середины XVII в., когда, по определению В. И. Ленина, в России начался новый период ее истории, быстрое развитие мелкого товарного производства, появление мануфактур, развитие рыночных связей и начало формирования всероссийского рынка стали оказывать существенное влияние на экономику окраинных областей, в частности Сибири включением окраинных (в значительной части не населенных) территорий в состав государства и последующим их заселением на них начала распространяться господствующая в России феодальная система социально-экономических отношений с необходимыми атрибутами административного, фискального и судебного управления.

Поэтому рассматривать историю Сибири со второй половины XVI в. невозможно вне политических, социальных, экономических и культурных

явлений, свойственных России в целом. Признание общности этих явлений

отнодь не исключает возможность существования местных особенностей, порожденных природными условиями, бытовым укладом населения, индивидуальными чертами его хозяйства. Вне учета местной специфики невозможно конкретно понять исторический путь, пройденный Сибирью. Поэтому авторский коллектив стремился к конкретизации материала, свидетельствующего об общих и частных явлениях в развитии Сибири и ее отдельных районов. Такой подход обусловил и внутреннюю периодизацию истории Сибири феодального периода, принятую в томе.

Структура и материалы тома отражают уровень современного советского сибиреведения. Успехи исследовательской мысли в этой области исторических знаний, особенно за последние 10—15 лет, позволили в целом достаточно полно отразить в томе основные проблемы истории Сибири. Если материал первого тома «Истории Сибири» свидетельствует о процессах, характеризующих этническую историю и социально-экономическое развитие коренных народов Сибири с древнейших времен до их присоединения к Русскому государству, то в настоящем томе большее внимание уделено населению русскому. С одной стороны, это объясняется тем, что в советской историографии история коренных сибирских народов XVII—XIX вв. относительно более полно разработана, тогда как многообразные исследования по истории русского населения Сибири рассматриваемого времени требуют еще известного обобщения, необходимого для дальнейшей разработки истории Сибири. С другой стороны, хозяйственная деятельность русских переселенцев в Сибири явилась основным фактором, ускорившим ее социально-экономическое развитие, и именно поэтому она заслуживает более подробного освещения. Некоторые вопросы, монографически до сих пор не исследованные, не могли быть в данном томе исчерпывающе освещены. Пристального внимания заслуживает проблема культурных и этнических взаимовлияний у народов Сибири, до сих пор не подвергавшаяся всестороннему исследованию. Особое значение в этой проблеме имеет вопрос о влиянии русского населения на изменение хозяйства коренных народов и о его роли и месте в этногенетических процессах. Требуют дальнейшего изучения история русской колонизации в первой половине XIX в., быт русского населения в XVII—XIX вв. и система управления Сибири в первой половине XIX в.

Авторский коллектив, ставя своей основной целью рассмотрение социально-экономической истории сибирских народов в составе Русского государства и истории заселения и освоения Сибири русским населением, считал нецелесообразным подробно касаться дипломатических сношений с соседними азиатскими государствами и народами, так как эти вопросы относятся в большей степени к общим проблемам внешней политики России.

* * *

Второй том «Истории Сибири» подготовлен авторским коллективом в следующем составе.

Введение — В. А. Александров, В. Г. Мирзоев, В. И. Шунков.

Раздел первый, гл. I, 1—3. Я. Бояршинова, В. И. Шунков, 2 — В. А. Александров, 3 — Б. О. Долгих, Л. П. Потапов; гл. II, 1 и 2 — В. И. Шунков, 3 — Л. П. Потапов, Н. Н. Степанов (использован также материал, представленный З. В. Гоголевым); гл. III, 1—В. И. Шунков, 2 — А. Н. Копылов, 3 — В. А. Александров; гл. IV, 1—А. Н. Копылов, Б. П. Полевой, 2 — А. Н. Копылов (использован также материал, представленный Е. К. Ромодановской).

Раздел второй, гл. V, 1 — З. Я. Бояршинова, 2 — З. Я. Бояршинова, М. М.

Громыко, 3— М. М. Громыко, 3. Г. Карпенко, 4— О. Н. Вил-

6

ков, М. М. Громыко, 5—Л. П. Потапов, Н. Н. Степанов; гл. VI, 1— О. Н. Вилков, Ф. А. Кудрявцев, 2 — О. Н. Вилков; гл. VII, 1 - А. Н. Копылов (использованы также материалы, представленные Е. К. Ромодановской и М. Г. Альтшуллером), 2 — Н. Н. Степанов.

Раздел третий, гл. VIII, 1—В. А. Александров, В. И. Бочарникова, А. Д. Колесников, Ф. А. Кудрявцев, 2 — В. И. Бочарникова, Г. П. Жидков, Ф. А. Кудрявцев, Ф. Г. Сафронов, 3 — Т. И. Агапова, 3. Г. Карпенко, Ф. А. Кудрявцев, А. С. Нагаев, 4— Ф. А. Кудрявцев, 5 — Л. П. Потапов, Н. Н. Степанов; гл. IX — Т. И. Агапова, В. И. Бочарникова, Ф. А. Кудрявцев, А. С. Нагаев (использован также материал, представленный Ю. Б. Стракачом); гл. X, 1—3 — В. Г. Карцев, 4 — Б. Г. Кокошко, 5 — В. Г. Карцев (использован также материал, представленный А. В. Дуловым); гл. XI, 1—2 — В. Г. Карцов, Б. Г. Кокошко, 3 — Ю. С. Постнов, 4 — В. Г. Карцов. Заключение — В. И. Шунков.

Карты составлены Б. О. Долгих («Этнический состав народов Сибири в конце XVII в.») и Л. А. Гольденбергом («Походы землепроходцев и научные экспедиции XVII—XVIII вв.»). Иллюстрации подготовили Н. Н. Покровский и Л. М. Русакова. На последней стадии работы в редактировании тома принимал участие Н. Н. Покровский.

Указатели составлены А. М. Грязновой (именной) и Т. С. Мамсик (географический).

Научно-организационную и техническую работу по подготовке тома к изданию вела Л. М. Русакова.

В рецензировании и обсуждении рукописи приняли активное участие Н. Г. Аполлова, Л. А. Гольденберг, В. И. Греков, С. С. Дмитриев, А. А. Преображенский, П. Г. Рындзюнский, Ю. А. Тихонов, С. М. Троицкий (Москва), Ю. А. Лимонов (Ленинград), В. Г. Изгачев (Чита), М. К. Одинцова (Иркутск), Н. Я. Савельев (Барнаул), Ф. Г. Сафронов (Якутск), П. Н. Павлов (Красноярск), Е. Н. Евсеев (Омск), С. С. Лукичев (Томск), И. И. Комогорцев, Н. Н. Покровский, Ю. Б. Стракач (Новосибирск).

7

8 - пустая

Введение

Основные направления в исследовании истории Сибири складывались по мере развития отечественной научной мысли и изучения источников. Интерес к Сибири и ее коренному населению, стремление осмыслить значение ее присоединения к России активно проявились уже в XVII в. Именно с того времени внимание отечественной историографии было постоянно приковано к Сибири более, чем к какой-либо иной окраинной территории Русского государства. По мере присоединения сибирской территории и вхождения в состав России местных народов, в архивах центральных правительственных учреждений, ведавших Сибирью (с 1637 г. в Сибирском приказе) начало скапливаться огромное количество официального материала, содержавшего богатейшие данные о зауральских территориях. Разнообразная переписка, распросные речи, различные описания походов, путешествий, дипломатических и административных поездок, росписи и чертежи в местных воеводских центрах и в самом Сибирском приказе подвергались обработке и обобщению в практических целях — при организации сети ясачных зимовий, при решении дипломатических и военно-стратегических вопросов, для нужд землеустройства, организации ямской службы, при поисках полезных ископаемых и т. п. В результате создавались крайне ценные материалы прежде всего по географии Сибири и сопредельных с ней территорий, по расселению местных народов. Систематически проводимая картографическая работа отразилась в составлении в самом конце XVI в. чертежей Оби и некоторых других рек западной части Западной Сибири, включенных в состав знаменитого «старого» чертежа Русского государства, в создании множества маршрутных чертежей Сибири XVII в., сводных чертежей Сибири 1667, 1673, 1684—1687 годов и, наконец, ценнейших чертежных книг С. У. Ремезова, которые явились высшим достижением ранней сибирской картографии, еще не имевшей математической основы. Определенным итогом бюрократической деятельности по обобщению данных о Сибири была «Окладная книга Сибири», составленная в 1697 г. и представляющая собой справочник, содержащий краткие исторические, географические, топографические, демографические и экономические данные.

Наряду с многочисленными материалами административно-прикладного назначения с конца XVI в. и на протяжении XVII в. создавались летописные повести. Их появление отражало живейший интерес русских людей с начальному периоду истории присоединения Сибири. В этих повестях поход Ермака в Сибирь получал принципиально различные интерпретации. В Кунгурской повести главной действующей силой в этом событии представлялись олицетворявшие народные массы казаки, по своей инициативе начавшие знаменитый поход. В других подобных по характеру произведениях отражались официальные взгляды, доказывалась историческая

правомерность присоединения Сибири к царским владениям и идеологическая обусловленность распространения православия (Есиповская летопись) или проводились взгляды, обосновывавшие первостепенные заслуги Строгановых в покорении Сибири и их неотъемлемые права на ее эксплуатацию

(Строгановская летопись).

Так, еще в процессе присоединения Сибири к России начинали складываться концепции, в которых выражались различные социальные оценки происходивших событий. В основе летописных повестей находились материалы, оставленные непосредственными участниками похода Ермака. Более сложными по составу были произведения, написанные во второй половине XVII в. Ю. Крижаничем, Н. Спафарием и С. Ремезовым. 3 них взгляды на присоединение Сибири, отраженные в летописных рассказах, получили дальнейшее развитие. Ю. Крижанич в своем произведении «Политика», написанном на основе разнообразных свидетельств, собранных им в Тобольске от очевидцев сибирских событий, выдвигал уже разностороннюю программу экономического развития Сибири как составной части Русского государства. Та же мысль проводилась Н. Спафарием в его «Путешествии через Сибирь...», где он уделил много места различным советам по развитию в рамках правительственной деятельности сибирской экономики и, в частности, земледелия. Наконец, в наиболее выдающемся произведении того времени — «Истории сибирской», в самом конце XVII в. составленной С. У. Ремезовым, присоединение Сибири представлялось как результат христианско-просветительской деятельности самодержавного государства. Труд С. У. Ремезова был основан на массе разнообразного материала (летописях, чертежах и географических описаниях, преданиях, в том числе и татарских, и других источниках). Элементы научно-исторического подхода к явлениям, научная критика и сопоставление исторических, этнографических и географических источников, стройность схемы значительно отличают труд С. У. Ремезова от более ранних летописных повестей.

Феодальная русская историография XVII в. присоединение Сибири обосновывала христианско-просветительскими целями, а волю провидения считала движущей силой исторического процесса. Эта средневековая идеологическая концепция была общей и для составителей летописных повестей, и для Ю. Крижанича, и для С. У. Ремезова. Однако в рамках этой концепции они по-разному подходили к решению некоторых вопросов. Так, если сибирские летописи, придерживавшиеся официально-церковного направления, лишь предавали проклятиям «идолопоклонников», то Ю. Крижанич и Н. Спафарий со своих, конечно, позиций задумывались о возможном изменении экономического и культурного состояния местных племен, Э. Избранд Идее в своем труде отразил ценные наблюдения об их быте и занятиях, а С. У. Ремезов специально интересовался местными древностями, отражавшими историю аборигенов, и посвятил описанию коренных народов специальный труд, дошедший до нас в кратких изложениях И. Черепанова. Так или иначе, но зарождавшаяся сибирская историография уже в XVII в. выдвигала принципиальные вопросы истории Сибири, пытаясь объяснить причины присоединения Сибири к России и значение этого события как для России в целом, так и для Сибири и ее населения.

Систематическое изучение Сибири, начатое при Петре I путем организации экспедиций, неизмеримо расширило документальную базу исследований и научный горизонт ученых XVIII в. Несмотря на то что работа этих экспедиций должна была прежде всего отвечать государственным, в том числе и внешнеполитическим, задачам императорской России, она дала колоссальные материалы по истории, географии и этнографии Сибири. На протяжении всего XVIII в. Сибирь исследовалась шире, чем

какая-либо иная часть Российской империи. Географические исследования были направлены на поиски северных путей через Ледовитый в Тихий океан и на поиски путей через бассейн Иртыша в Индию; кроме того, уже при Петре I по всей Сибири были развернуты широкие геодезические работы, материалы которых были использованы при издании «Атласа Всероссийской империи» И. Кирилова (1734 г.) и «Атласа Российского», изданного Академией наук в 1745 г. Первая и вторая Камчатские экспедиции (1725—1743 гг.), академические экспедиции 1768—1774 гг. (П. Палласа, И. Фалька, И. Лепехина), организованные в значительной степени под влиянием М. В. Ломоносова, исследования во второй половине XVIII в. в Северном Ледовитом океане и особенно в Северо-Восточной Сибири имели мировое значение для истории культуры.

В расширении источниковой базы для истории и этнографии Сибири особое место принадлежит выдающемуся русскому историку В. Н. Татищеву и одному из крупнейших историков-сибиреведов Г. Ф. Миллеру. В 1734 г. В. Н. Татищев, находясь в Екатеринбурге, разработал обширную тематическую анкету географического, исторического, этнографического, археологического, лингвистического и антропологического содержания, разослал ее по губернским и провинциальным канцеляриям Сибири и Казанской губернии и тем самым положил начало первому в России опыту по созданию методически руководимой сети корреспондентов и сбору научного анкетного материала о народах Сибири. В дальнейшем В. Н. Татищев составил грандиозный план сочинения «Истории и географии российской», в котором необходимость многостороннего изучения страны и ее народов подробно обосновал «пользою государственной» и связал с нуждами административного управления.

Одновременно началась работа по выявлению и научной систематизации сибирского архивного и летописного материала. Находясь в составе Камчатской экспедиции, Г. Ф. Миллер в 30-х годах XVIII в. разобрал и описал дела сибирских архивов. Огромное количество привезенных в Петербург копий документов составили один из ценнейших фондов по истории Сибири. Если с именем В. Н. Татищева связано начало собирания сибирских летописей, то с именем Г. Ф. Миллера — первый опыт по их изучению и классификации. Классификацией летописей, сличением списков, выявлением их источников Г. Ф. Миллер создал основы внешней и внутренней источниковедческой критики. В результате источниковедческого анализа летописей Г. Ф. Миллер создал научно обоснованную схему их возникновения. Этот анализ был продолжен в дальнейшем многими исследователями и вызвал оживленную, поныне еще не завершенную дискуссию. О сложности такого анализа можно судить хотя бы по тому, что критическое исследование летописей все еще остается не завершенным. Наряду с этим Г. Ф. Миллер одним из первых проводил в Сибири сбор русского и туземного фольклора, а также лингвистического, археологического и этнографического материала. Основу его главного труда «История Сибири», законченного к середине XVIII в., составляют архивные материалы. Однако исследовательская методика Г. Ф. Миллера строилась на сочетании разнотипных источников. Это позволяло ему выдвигать новые научные проблемы. На лингвистическом материале он стремился разрешить этногенетические вопросы, этнографические данные привлекал для исторических выводов, в частности о расселении сибирских народов.

Неуклонно следуя научно проверенным показаниям источников, Г. Ф. Миллер был далек от широких обобщений. Он придерживался теологической концепции божественного промысла, столь характерной для русской историографии XVII в., которую дополнил идеей «государственной пользы».

Вся схема истории Сибири, созданная Г. Ф. Миллером, была подчинена доказательству государственной целесообразности ее захвата, утверждению плодотворности самодержавного начала и действий правительственной администрации, прославлению успехов экспансии, открывающей новые экономические возможности для русской феодальной власти. Обоснованная Г. Ф. Миллером канва правительственной и отчасти промышленной колонизации Сибири оказала огромное влияние на официальную дворянскую и буржуазную историографию вплоть до XX в.

Наряду с общими работами по истории Сибири в XVIII в. началось создание трудов, посвященных описанию отдельных областей и народов Сибири (Г. Новицкого и В. Зуева о хантах, манси, ненцах; Г. Стеллера о Камчатке и др.). Классическим в этом отношении был опубликованный в 1756 г. труд С. П. Крашенинникова «Описание земли Камчатки», переведенный вскоре на английский, французский, немецкий и голландский языки и поныне сохраняющий значение первоисточника по этнографии и истории камчадалов.

Большая и успешная практическая работа по изучению полярных областей Сибири и северной части Тихого океана, проводимая на протяжении XVIII в. русскими исследователями, отразилась и в сибиреведческой историографии, в которой впервые была поставлена проблема великих русских географических открытий на севере и северо-востоке Азиатского материка. Ее разработка связана с именами Г. Ф. Миллера и в еще большей степени М. В. Ломоносова, не только много сделавшего для доказательства возможности Северного морского пути и его значения для России, но и высказавшего замечательные догадки о природе северных морей, подтвердившиеся только в результате исследований советских полярников. В первой половине XIX в. работы целой плеяды полярных русских исследователей XVIII в. были продолжены в северо-восточной части Тихого океана (И. Крузенштерн, Ф. Литке) и Сибири (Ф. Врангель) и также имели значение для этнографического изучения местных народов.

На протяжении XVIII в. были выявлены основные типы источников по истории Сибири, заложены основы их научной критики, выдвинуты определенные схемы исторического процесса, занявшие прочное место в дореволюционной сибирской историографии. В конце XVIII в. по инициативе Н. И. Новикова в «Древней Российской Вивлиофике» началась публикация исторических и статистических материалов по Сибири.

С конца XVIII в. официозная схема присоединения Сибири, созданная Г. Ф. Миллером, перестала удовлетворять передовую научную и общественную мысль в России. Уже А. Н. Радищев в «Сокращенном повествовании о приобретении Сибири» высказал новое, демократическое объяснение процесса присоединения Сибири. Он коренным образом разошелся с официальной дворянской исторической концепцией, в противовес Г. Ф. Миллеру связывал присоединение Сибири с процессами народной колонизации и считал, что основной силой в этом историческом событии был русский народ.

С начала XIX в. по мере постепенного экономического и общественного развития Сибири, а вместе с тем и сибирской буржуазии проблематика изучения Сибири претерпевала существенные изменения. С этого времени по мере развития сибирской интеллигенции в разработке истории Сибири начинали принимать участие местные научные и общественные силы. С 1818 г. неутомимый собиратель сибирских источников Г. И. Спасский начал издавать в Петербурге «Сибирский вестник» (с 1827 г. «Азиатский вестник»), в котором были опубликованы некоторые сибирские летописи и другие материалы (анонимная «История Сибири», при-

12

надлежавшая, как позднее выяснилось, Ю. Крижаничу и др.). Видное место заняла Сибирь на страницах журналов «Московский телеграф» и «Отечественные записки».

Наиболее ярко новые задачи, выдвигавшиеся в сибиреведческой литературе, прослеживаются в научном творчестве одного из крупнейших историков Сибири П. А. Словцова (1767—1843). Юность и большую часть своей долгой жизни П. А. Словцов провел в Тобольске, где создал фундаментальный труд «Историческое обозрение Сибири», вышедший в свет в 1838—1844 гг. В этом труде он впервые попытался раскрыть внутреннюю сторону процесса русской колонизации Сибири, определить хронологические этапы этого процесса и показать возможно полнее все стороны местной административной, экономической и культурной жизни. П. А. Словцов много ездил по Сибири и хорошо ее знал. Одним из первых в историческом труде он применил прием статистического исследования. Труд П. А. Словцова, вышедший в свет в момент осознания местных потребностей и нужд, оказал огромное влияние на развитие общественно-политической мысли в Сибири. Областническое течение, возникшее в 1860-х годах, провозгласило П. А. Словцова первым сибирским патриотом и своим идейным отцом. Правильно поставленную задачу — дать полную и систематически изложенную схему внутренних процессов, которыми сопровождалось продвижение русских по Сибири, — П. А. Словцов выполнить, конечно, не смог. Помимо общей теоретической слабости, его труд показал также, что известные в то время материалы по истории Сибири слишком малы для решения выдвинутых задач.

Книга П. А. Словцова была не единственной попыткой обобщить многообразные данные о Сибири. В начале XIX в. было издано несколько официальных статистических работ, а в 1854 г. вышел подробный трехтомный труд Ю. А. Гагемейстера «Статистическое обозрение Сибири», в котором наряду с географическими данными был отражен официальный материал о народонаселении, промыслах и торговле, управлении. Одновременно большое внимание уделялось естественноисторическим описаниям. Наиболее ярко оно отразилось в трудах таких крупных ученых, как А. Гумбольдт и А. Миддендорф, собиравших материал во время своих путешествий по Сибири.

На развитие общественной мысли в Сибири безусловное влияние оказали декабристы. Их взгляды и публицистические труды занимают существенное место в сибирской историографии XIX в. Декабристы были носителями идей демократической национальной культуры. Поэтому в их взглядах о путях развития производительных сил Сибири и уничтожения отживших социальных устоев отражались не только буржуазные воззрения о свободной эксплуатации огромного Сибирского края, но и забота о нуждах местного населения и его

культурном развитии. Значительный след в сибиреведении как исследователь-бурятовед оставил декабрист Н. А. Бестужев, описавший быт бурят и доказавший широкие возможности их Духовного развития наравне с передовыми в культурном отношении народами Европы. Роль русских переселенцев в исследовании Сибири, в великих географических открытиях на востоке и в заселении сибирских земель подчеркивал в своих работах декабрист Г. С. Батеньков.

Существенное влияние на развитие сибирской историографии оказали революционно-демократические взгляды М. В. Петрашевского и А. И. Герцена, видевших в вольно-народной колонизации решающий фактор заселения и освоения Сибири.

Во второй половине XIX в. в сибирской историографии отчетливо проявилась идейная борьба, обусловленная быстрым развитием буржуазных отношений в России. Значительно расширяется документальная база, эпизодическая публикаторская деятельность заменяется систематической

работой по изданию исторических материалов. Успехи источниковедения содействовали конкретизации исследовательской работы, охватывавшей новые проблемы сибирской истории и конкретной действительности. Внимание к географическому фактору и колонизационным движениям в многовековой истории России, ярко отразившееся в концепциях крупнейших историков того времени С. М. Соловьева и В. О. Ключевского, было свойственно и собственно сибирской историографии. Однако в противовес точке зрения С. М. Соловьева и теоретиков «государственной школы» Кавелина и Чичерина о самодовлеющей роли государства, воплощающего в своей истории всю историю жизни народа, новый взгляд высказал А. П. Щапов, один из видных представителей демократического движения 1850—1870-х годов. Выступая против торжества государственного начала в историческом процессе, А. П. Щапов главным фактором в истории считал народ и свое понимание истории России трактовал как столкновение народа с государством, а особенности истории народной жизни объяснял последствиями колонизационных передвижений, в результате которых народные массы попадали в разные исторические условия, в свою очередь и обуславливавшие областные особенности народной жизни и национальных типов. Он фактически впервые поставил вопрос о необходимости глубокого изучения истории русского и коренного населения Сибири и их хозяйственных и бытовых связей. Подходя с этих позиций к истории Сибири, А. П. Щапов, с одной стороны, стремился раскрыть социальную и колониальную сущность правительственной политики в Сибири и доказывал решающую роль народной колонизации в освоении Сибири, а с другой стороны, на основе этнографических и антропологических материалов, характеризовавших русское население Сибири, боролся против националистической ограниченности славянофилов, трактовавших о неизменных «самобытных устоях» в жизни русского народа.

Взгляды А. П. Щапова о целесообразности федеративного устройства страны, определявшегося, по его мнению, историческими судьбами развития народа, были восприняты идеологами областничества — течения, имевшего существенное значение в общественной жизни Сибири. Это противоречивое в своих общественно-политических взглядах течение сочетало отдельные элементы народнических представлений со специфическими притязаниями

выраставшей сибирской буржуазии на безраздельную эксплуатацию Зауралья. Правильно разоблачая колониальную политику царизма, эксплуатацию и ограбление сибирских народов, областники приходили к глубоко неверному и вредному противопоставлению России и Сибири, доказывали, что Сибирь развивается «особыми» путями, и на этом основании делали далеко идущие сепаратистские выводы. Позднее, переродившись, подобно народничеству, областничество, как политическое течение, закономерно оказалось после 1917 г. в рядах контрреволюции. Черпая из исторического прошлого факты, нужные для утверждения «сибирского патриотизма» и мысли о «самобытном» развитии Сибири, областники односторонне и тенденциозно рассматривали ее присоединение к России как историческое несчастье для местных народов, принесшее им только насилие и горе. В тех же целях они ошибочно провозглашали русское старожильческое население Сибири особым этническим типом, выработавшимся под воздействием естественно-климатических условий и в результате активного смешения с местными народами. Последний тезис был ими воспринят у А. П. Шапова. Правильная и интересная мысль А. П. Шапова об особенностях этнического развития русского населения Сибири привела их к неверному выводу о сложении там особого этнического типа.

Острая полемика, развернутая во второй половине XIX в. областниками о путях развития Сибири, имела и положительные стороны. Их пуб-

лицистика, направленная против колониального угнетения «иностранцев», на отмену ссылки в Сибирь, превращенную царизмом в край каторги, производила немалое впечатление на развивавшееся общественное мнение. С другой стороны, их обращение к историческому прошлому Сибири и стремление к анализу протекавших там процессов способствовало выдвижению новых научных проблем и разработке новых исторических материалов.

Из активных деятелей областнического движения свой след в сибирской историографии прежде всего оставили Г. Н. Потанин и Н. М. Ядринцев, много сделавшие для изучения сибирских древностей, для этнографического изучения местных народов, а также для популяризации знаний о Сибири. В работах Н. М. Ядринцева (прежде всего «Сибирь как колония») ставились такие проблемы, как колониальная политика царского правительства в Сибири, влияние колонизационного движения на состояние и хозяйство коренных народов, пути и перспективы их культурного развития; в работах С. С. Шашкова выдвигались вопросы социальной истории («Рабство в Сибири»). В большом и богатом свежем архивном материале исследования В. И. Вагина «Исторические сведения о деятельности графа М. М. Сперанского в Сибири» анализировались причины неудач административных изменений начала XIX в. Постановка таких проблем была безусловным достижением сибирской историографии, но областническая односторонность и тенденциозность в освещении собранного материала и в выводах не только умаляли научное значение работ областников, но и в ряде случаев сводили их на нет.

Развитие источниковедения и археографии во второй половине XIX— начале XX в. способствовало усилению исследовательской работы в области сибиреведения. Еще в 40-х годах XIX в. Археографическая комиссия приступила к публикации документов по истории Сибири XVII в. в изданиях

«Акты исторические» и «Дополнения к актам историческим». В дальнейшем источники по истории Сибири публиковались в трудах Общества истории и древностей российских, в «Русской исторической библиотеке» и других изданиях. В 1880-х годах вышли в свет два тома «Памятников сибирской истории XVIII в.». Археографическая комиссия опубликовала такие важнейшие источники, как «Чертежную книгу Сибири...» С. У. Ремезова, Кунгурскую летопись, и к 1907 г. осуществила выпуск отдельного тома, включающего основные сибирские летописи — Строгановскую, Есиповскую, Ремезовскую, Русское географическое общество опубликовало «Путешествие через Сибирь...» Н. Спафария. В 1890 г. А. Титов при финансовой поддержке сибирского библиофила Г. Юдина выпустил превосходный сборник документов по истории Сибири («Сибирь в XVII в.»), куда вошел перевод сочинения Ю. Крижанича «История Сибири». Издания материалов по истории сибирских городов XVII—XVIII вв. и разрядных книг по Сибири положили начало разработке отдельных типов архивных источников.

Заметно активизировалась в самой Сибири краеведческая работа, значительную роль в которой сыграл организованный в 1851 г. Сибирский отдел Русского Географического общества. В сибирских изданиях публиковались выявлявшиеся местные архивные и летописные материалы (так называемые городские летописи). Определенным итогом изучения таких источников явилось прекрасное исследование И. И. Тыжнова «Заметки о городских летописях Сибири» (1898 г.).

В самом конце XIX в. был завершен Н. Н. Оглоблиным великолепный археографический труд в четырех томах — «Обозрение столбцов и книг Сибирского приказа (1592—1768 гг.)», ставший основой для дальнейших монографических исследований и сохраняющий поныне значение важнейшего справочного издания по наиболее богатому в нашей стране

фонду сибирских архивных материалов. В конце XIX в. особенно заметно проявился интерес к монографическому изучению истории русского населения Сибири конца XVI—начала XVIII в.

Можно полагать, что внимание к истории русского населения объяснялось усилившимся переселенческим движением в Сибирь, в связи с которым была развернута (в практических целях) большая работа по исследованию форм землевладения и порядка землепользования. Наибольшего внимания заслуживала попытка П. Н. Буцинского исследовать процесс складывания русского населения и развития его хозяйства в различных географических условиях Сибири с конца XVI и до середины XVII в. Исследования П. Н. Буцинского («Заселение Сибири и быт первых ее насельников», 1889 г.; «К истории Сибири. Мангазея и Мангазейский уезд», 1893 г.), предпринятые по существу с правильно поставленной целью и выгодно отличавшиеся относительным для того времени богатством свежего разнотипного материала, тем не менее не позволяли судить о каких-либо закономерностях в складывании русского населения и о значении его деятельности в хозяйственном освоении Сибири. Это объяснялось не только методологическим несовершенством работ П. Н. Буцинского, но и невозможностью охватить имеющийся колоссальный архивный материал. В своей книге «Заселение Сибири...» он сумел привести только отдельные сведения о различных категориях складывавшегося русского

населения и его деятельности. Правда, его отдельные наблюдения существенно развивали имевшиеся представления о заселении Сибири. П. М. Головачев попытался рассмотреть роль феодального государства и народных масс в заселении Сибири. Он правильно отметил, что в Западной Сибири заселение было двоякого вида — правительственное и вольно-народное, но предпочтение отдавал первому. Более правильными были его наблюдения по вопросу о взаимоотношениях между русским и коренным населением и их бытовым сближением. В эти же годы в целой серии работ, основанных на архивном материале, Н. Н. Оглоблин впервые в сибирской историографии отразил народные движения в XVII в.

К XX в. дворянское и буржуазное сибиреведение имело длительную и довольно богатую историю, обобщенную А. Н. Пыпиным в IV томе его известного труда «История русской этнографии» (1892 г.). Если к этому времени официальная историография пришла к полному упадку, нашедшему свое логическое завершение в компилятивных и крайне ограниченных по привлеченным материалам трудах В. К. Андриевича, то буржуазное сибиреведение только подошло к мысли о необходимости многостороннего монографического изучения истории присоединения Сибири и начало лишь формулировать свои ближайшие задачи в этом направлении, отраженные, в частности, в статьях П. М. Головачева. Классовая и методологическая ограниченность, явно недостаточная источниковедческая база для монографических исследований препятствовали представителям буржуазной историографии разрешить коренные вопросы истории народов Сибири XVII—начала XIX в.

* * *

Подлинно научная трактовка истории присоединения Сибири к России и истории населяющих ее народов с конца XVI и до середины XIX в. принадлежит советской исторической науке.

Становление основной проблематики и ее научное разрешение осуществлялось в советском сибиреведении с 1920-х годов по мере усвоения марксистско-ленинской методологии, преодоления устоявшихся, но ошибочных положений буржуазной науки, расширения источниковой базы и совершенствования методики научного исследования. В дальнейшем со-

ветские исследователи сконцентрировали свое внимание на нескольких узловых проблемах истории Сибири.

Колоссальная всесторонняя практическая работа по социалистическому преобразованию жизни народов нашей страны, в том числе и народов Сибири, была начата Советским государством с первых лет его существования. Сложность этой работы усугублялась сохранением у этих народов с дореволюционных времен различных укладов (в том числе и крайне отсталых) общественных и хозяйственных отношений, сущность которых можно было определить только научным путем. Поэтому советские ученые основное внимание уделили прежде всего истории коренных народов Сибири. В большинстве своем эти народы не оставили письменных источников, позволяющих восстановить их историю. Дореволюционное сибиреведение лишь накопило значительный этнографически-описательный и фольклорный материал и некоторые данные археологического и лингвистического характера

о народах Сибири, что было совершенно недостаточно для воссоздания истории сибирских народов. Слабость научной методики и ограниченность методологии, отсутствие ясного представления об основных этапах истории человеческого общества и недостаточность исторической критики привели к тому, что буржуазные ученые стали трактовать эти народы как «неисторические».

Огромным достижением советской исторической науки было воссоздание истории этих народов. Это стало возможно в результате комплексного изучения, в том числе в полевых экспедиционных условиях, разнообразных по характеру источников— архивных, этнографических, лингвистических, народно-поэтических, антропологических. Уже к концу 1920-х годов выдающийся советский историк С. В. Бахрушин блестяще доказал рядом своих работ возможность раскрытия истории коренных (народов Сибири в XVII в. путем глубокого изучения сохранившихся —«архивных документальных материалов. После его работ этот вид источников неуклонно и широко привлекался при исследовании истории всех народов Сибири. Скрупулезная обработка ясных книг — весьма сложного типа архивных источников — позволила раскрыть важнейшую проблему этнической истории сибирских народов в такой переломный для них этап развития, каким был XVII век. Выдающимся образцом такого исследования, основанного на архивных материалах и опирающегося на данные этнографии, была выпущенная Б. О. Долгих в 1960 г. книга «Родовой и племенной состав народов Сибири в XVII веке»; ее данные о расселении и составе сибирских народов имеют первостепенную важность для исследования всех последующих этнических процессов в Сибири и полностью опровергают выдвинутый областниками тезис о вымирании коренных сибирских народов после их присоединения к России. Также путем сочетания документальных и этнографических источников шли и другие советские ученые, разрабатывавшие многообразную историю отдельных сибирских народов (С. А. Токарев, Л. П. Потапов, М. Г. Левин, А. П. Окладников, Н. Н. Степанов, И. С. Вдовин, И. С. Гурвич и др.).

К настоящему времени советскими учеными воссоздана история большинства сибирских народов, благодаря чему они впервые обрели возможность познать свое прошлое. Успеху этой работы, имеющей большое значение для духовного развития сибирских народов, в немалой степени способствовало создание в советский период в ряде автономных республик и крупных культурных центрах Сибири научно-исследовательских учреждений, на базе которых проводится также и подготовка национальных научных кадров.

В 1930—1940-е годы и особенно на протяжении послевоенного периода наибольшей разработке подверглась история бурятского и якутского

народов, народов Алтая, Тувы и северо-востока Сибири. Наряду с крупными монографиями А. П. Окладникова (Очерки из истории западных бурят-монголов XVII—XVIII вв., 1937), Ф. А. Кудрявцева (История бурят-монгольского народа от XVII в. до 60-х годов XIX в., 1940), П. Т. Хаптаева (Краткий очерк истории бурят-монгольского народа, 1942), С. А. Токарева (Общественный строй якутов XVII—XVIII вв., 1945), Л. П. Потапова (Очерки по истории алтайцев, 1953; Происхождение и формирование хакасской народности, 1957), И. С. Гурвича (Этническая история северо-восточной

Сибири, 1966) итоги многолетних, в том числе полевых, исследований по истории бурятского, якутского, тувинского народов были обобщены в коллективных трудах — История Бурятской АССР (в двух томах), История Якутской АССР (в трех томах), История Тувы (в двух томах). Воссоздание истории отдельных народов Сибири было важным этапом в развитии сибирской историографии. Был введен в научный оборот огромный свежий фактический материал, и осмыслена история народов в свете марксистско-ленинской методологии. Вне зависимости от различной трактовки отдельных событий и различных частных выводов, к которым приходили исследователи, основные положения, выдвинутые и аргументированные советскими учеными, имели принципиальное значение для понимания истории сибирских народов. В их работах было установлено, что социально-экономические отношения у сибирских народов накануне их присоединения к России по своему уровню были намного ниже господствовавшей в России системы развитых феодальных отношений. С этим выводом был органически связан другой не менее важный вывод о добровольном характере присоединения сибирских народов к России. Путем тщательного анализа материала советские ученые установили, что военные столкновения между русскими служилыми людьми и местными жителями, имевшие место в процессе присоединения Сибири, вызывались обычно позицией отдельных представителей местной родоплеменной верхушки, возмущением местного населения тяжестью феодального гнета или злоупотреблениями царской администрации, но не противодействием сибирских народов в целом установлению российского подданства. Такой аспект исследований позволял, с одной стороны, признать присоединение сибирских народов к России фактом огромной исторической важности прежде всего для этих народов, обусловившим наиболее благоприятные условия для их социально-экономического и культурного развития, а с другой стороны, подорвать ненаучные великодержавные представления и развеять буржуазно-националистические тенденции, противопоставлявшие интересы русских и местных народных масс.

О развитии хозяйства и культуры сибирских народов в условиях совместной жизни с русским народом прекрасно свидетельствуют материалы обобщающего труда серии «Народы мира» — «Народы Сибири» (ред. М. Г. Левин и Л. П. Потапов, 1956 г.), «Историко-этнографический атлас Сибири» (ред. М. Г. Левин и Л. П. Потапов, 1961 г.), а также ряда монографических исследований, посвященных истории и этнографии отдельных народов.

Значительно медленнее исследовалась другая сторона проблемы присоединения Сибири к Рос-

сии, в которой отражалась роль феодального Российского государства и русских народных масс в присоединении, заселении и хозяйственном освоении сибирских земель. Начало таким исследованиям было положено еще в 1920-х годах С. В. Бахрушиным. В многочисленных трудах впервые на основе огромного количества архивных данных административного делопроизводства конца XVII—начала XVIII в. он затронул почти все стороны социальной, экономической, политической и культурной жизни русского населения и выдвинул свою точку зрения об основных движущих силах присоединения Сибири к России. Справедливо придавая очень большое значение в истории русского народа колонизационным движениям, великолепно воссоздав в своих

«Очерках по истории колонизации Сибири в XVI и XVII вв.» (1927) направление путей из европейской части России в Сибирь, выяснив их колонизационное, экономическое и административное значение и наметив этапы проникновения русских в различные районы Сибири, С. В. Бахрушин отдал дань некоторым старым ошибочным представлениям. Он понимал необходимость направить острие исследований не на изучение правительственной деятельности, а на экономические процессы, связанные с колонизационными движениями. Однако весьма ярко охарактеризовав деятельность в Сибири русского торгово-промыслового населения, С. В. Бахрушин отвел первостепенную роль в заселении Сибири торговому капиталу. Эта точка зрения приводила к тому, что, с одной стороны, С. В. Бахрушин обходил значение сельскохозяйственной деятельности русского населения в развитии Сибири, являющейся в условиях феодализма ведущей формой производства, а с другой стороны, недооценивал стремления феодального класса России к расширению объектов феодальной эксплуатации и грабежу сопредельных территорий, осуществляемых государственным аппаратом. Именно эта слабая и неверная часть схемы С. В. Бахрушина уже в 1930-х годах подверглась критике в советской историографии. Однако в этой критике, прозвучавшей, в частности, в предисловии к ценной в документальном отношении публикации «Колониальная политика Московского государства в Якутии XVII в.» (1936 г.), проявилась крайне выраженная односторонняя тенденция рассматривать присоединение сибирских народов только в ракурсе колониальной экспансии, а в пагубных последствиях феодального грабежа во всех его формах и проявлениях видеть единственный результат этого присоединения.

В послевоенные годы в советском сибиреведении определилось новое направление в изучении проблемы присоединения Сибири. В 1946 г. в книге «Очерки по истории колонизации Сибири в XVII—начале XVIII вв.» В. И. Шунков обосновал и в 1956 г. в «Очерках по истории земледелия Сибири (XVII в.)» развил свою точку зрения, способствовавшую дальнейшему развитию творческой мысли в области сибиреведения. Она заключалась в том, что основой развития производительных сил Сибири после ее присоединения к России признавалось сельское хозяйство русских земледельцев, составлявших уже к концу XVII в. большую часть всех переселенцев. При такой постановке вопроса становилось возможным конкретно показать подлинную роль народных масс и оценить значение русской колонизации в целом и земледелия в частности, как ведущей формы хозяйства, имевшей в дальнейшем определяющее влияние на хозяйство и образ жизни местных коренных народов. Тем самым подтверждался тезис о плодотворном и в основном мирном характере русского присоединения и освоения Сибири, о прогрессивности ее дальнейшего развития, обусловленного совместной жизнью русского и аборигенных народов. Идеи народной земледельческой колонизации получили дальнейшее обоснование в других трудах, посвященных отдельным областям Сибири XVII—XIX вв. (В. Н. Шерстобоев, Илимская пашня, т. I—II, 1949—1957; З. Я. Бояршинова. Население Томского уезда в первой половине XVII в., 1950; Ф. Г. Сафронов. Крестьянская колонизация бассейнов Лены и Илама в XVII в., 1956 и Русские крестьяне в Якутии (XVII—начало XX в.), 1961; М. М. Громыко. Западная Сибирь в XVIII в., 1965; А. Н. Копылов. Русские на Енисее в XVII в., 1965). Эти труды свидетельствуют о том,

что в Сибири с XVII в. распространялись и становились господствующими более высокие социально-экономические отношения, характерные для всей России. Под влиянием общественного

строения России происходило и последующее развитие Сибири как составной и неотъемлемой части единого государства. Успех в решении проблемы присоединения Сибири в огромной степени определялся привлеченным новым и разнотипным архивным материалом, без которого дальнейшая разработка сибирской проблематики становилась невозможной. Отдельные попытки обобщения рассматриваемой проблемы, предпринятые в послевоенные годы на основе лишь опубликованных материалов, по своим результатам не отвечали стоявшим перед сибиреведением задачам.

Изучение истории сибирского земледелия с XVII в. показало, что по мере утверждения в Сибири системы феодальных отношений явления, характерные для социально-экономической и внутривластной жизни всей России, оказывались характерными и для Зауралья. Обратившись к этим явлениям, советские сибиреведы пришли к выводу о том, что, несмотря на специфические ландшафтные, климатические и хозяйственные условия, социально-экономическое развитие Сибири с XVII в. определялось общими для России процессами; как и в сельском хозяйстве, важнейшее значение в развитии местного ремесла и промышленности, в образовании местных рынков и во втягивании их в образующуюся систему всероссийского рынка имела деятельность русского населения. Это обстоятельство обусловило особое внимание к истории русских переселенцев. Изучение передовых для Сибири форм хозяйства и всей многообразной деятельности русского населения в свою очередь привело к необходимости учета демографических данных, свидетельствующих о территориальном размещении переселенцев, о преимущественных направлениях колонизационных явлений. В последние годы стремление показать жизнь и трудовую деятельность русского переселенца XVII—XVIII вв. во всем разнообразии, причем в различных климатических и ландшафтных условиях, привело к созданию ряда исследований, в которых рассматривался целый комплекс взаимообусловленных проблем. В 1964 г. была опубликована монография В. А. Александрова «Русское население Сибири. XVII—начала XVIII в.», в которой на примере Енисейского края хозяйственное освоение сибирской территории прослеживается в связи с процессом образования старожильческого русского населения, ставшего органической и даже численно преобладающей частью всего населения, а различные явления в его жизни рассматриваются в конкретной связи с аналогичными общерусскими явлениями. Существенным вкладом в изучение проблем, русского заселения и земледельческого освоения Западной Сибири в XVIII в. явилась названная выше работа М. М. Громыко. Скрупулезный анализ обширного материала сибирского таможенного делопроизводства позволил О. Н. Вилкову (см. его работу: «Ремесло и торговля Западной Сибири в XVII в.». М., 1967) показать на примере Тобольска становление сибирского областного рынка, экономически связанного с Центральной Россией, другими сибирскими торговыми центрами и сопредельными государствами. История сибирской промышленности, ее организация и социальная природа также рассматриваются в связи с проблемами заселения и хозяйственного

освоения Сибири русским народом (Т. И. Агапова, М. М. Громыко, З. Г. Карпенко и другие авторы). Комплексное исследование по социально-экономической истории Средней Сибири в XVII в. (земледелие, промышленность и торговля) осуществлено в отмеченной книге А. Н. Копылова.

Обратившись еще в 30-х годах к изучению народных волнений в Сибири, советские исследователи показали их классовую направленность; эти движения отражали не только протест русского и коренного населения против различных злоупотреблений местной администрации, как это представлялось буржуазным исследователям, но и, прежде всего, борьбу против системы национального угнетения и феодального гнета, которая

20

сопутствовала всему процессу присоединения Сибири и так или иначе была связана с крупнейшими народными движениями в европейской части России XVII—XVIII вв. (А. П. Окладников, Ф. А. Кудрявцев, С. В. Бахрушин, В. А. Александров, А. А. Кондрашенков).

Проблема заселения Сибири русскими в настоящее время привлекла внимание и антропологов, которые впервые развернули исследования по изучению этнической истории переселенцев.

Наконец, особенно в послевоенные годы советские ученые обратились к полузабытой в XIX и начале XX в. истории научных открытий в Сибири. Наиболее глубоко подверглись изучению географические открытия в Сибири и северной части Тихого океана, совершенные русскими землепроходцами, и особенно — освоение русскими мореходами XVII — XVIII вв. арктических морей. Многочисленные исторические, географо-исторические, этнографо-исторические исследования А. И. Андреева, А. В. Ефимова, Б. О. Долгих, М. О. Косвена, Л. С. Берга, Л. А. Гольденберга, В. И. Грекова, М. И. Белова, В. А. Дивина и других ученых, богатые новым архивным, в том числе картографическим материалом, неопровержимо показали, что присоединение Сибири к России повлекло за собой многочисленные открытия, обогатившие мировую науку. Впервые в 1964 г. под редакцией А. В. Ефимова издан прекрасный «Атлас географических открытий в Сибири и в северо-западной Америке XVII — XVIII вв.», содержащий 194 карты, многие из которых были выявлены составителями в различных архивохранилищах нашей страны. Этот атлас свидетельствует не только о развитии географических представлений о Сибири в XVII—XVIII вв., но и о достаточно высоком уровне культуры русских путешественников и картографов того времени.

Исследования проблемы присоединения Сибири сопровождались не только критическим осмыслением нового материала, но и плодотворной археографической и источниковедческой работой, выявлением и учетом новых источников, выработкой новой методики, введением в научный оборот, особенно в послевоенные годы, таких сложных и трудоемких типов источников, как ясачные и переписные книги, документы таможенного делопроизводства и т. п. Еще в 1932—1936 гг. М. П. Алексеев издал в двух частях своеобразную научную хрестоматию «Сибирь в известиях западноевропейских путешественников и писателей (XIII—XVI вв.)», в которой огромную библиографическую ценность представляют обширные комментарии, относящиеся к авторам публикуемых произведений и самим произведениям. Несмотря на то что западноевропейская наука сведения о Сибири черпала

главным образом из русских источников, ее сведения зачастую представляли немалый интерес. Поэтому публикация М. П. Алексеева серьезно обогатила советское сибиреведение. Публикаторская деятельность крупного знатока истории Сибири А. И. Андреева сделала доступными для широких научных исследований критически проверенные тексты сочинений В. Н. Татищева, М. В. Ломоносова, Г. Ф. Миллера, А. Н. Радищева, целиком или частично посвященные Сибири. В послевоенные годы получили распространение тематические издания архивных документов, посвященные открытиям в Сибири русских землепроходцев (издания под редакцией А. В. Ефимова, М. И. Белова, В. Н. Скалона), а также издания памятников устного поэтического творчества северных народов, собранных советскими исследователями. Интересный опыт по привлечению тамг для выяснения этнической истории сибирских народов принадлежит Ю. Б. Симченко (1956).

Еще в 1920-х годах А. М. Ставрович и С. В. Бахрушин продолжили начатое в XVIII в. изучение сибирских летописей. С. В. Бахрушин доказал существование единого протографа, лежавшего в основе разноречивых сибирских

21

исторических повестей. Источниковедческое изучение сибирских летописей в советское время было продолжено А. И. Андреевым, А. А. Введенским, В. Г. Мирзоевым и другими исследователями. Активное развитие творческой мысли в области источниковедения и историографии Сибири феодального периода привело к созданию обобщающих трудов. Богатейшие данные о сибирских источниках были собраны А. И. Андреевым в «Очерках по источниковедению Сибири» (вып. 1, XVII в., 1-е изд. 1940 г., 2-е - 1960 г., вып. 2, XVII в., 1965 г.) Эти очерки, представляющие собой образец тщательного разыскания, исследования и критики источников, заложили прочную основу советского источниковедения Сибири. Опыты С. В. Бахрушина по обобщению историографических взглядов в области сибиреведения продолжены в настоящее время В. Г. Мирзоевым в монографиях "Присоединение и освоение Сибири в исторической литературе Сибири XVII века" (1960), "Историография Сибири (1 пол. XIX в.)". Одним из первых опытов по обобщению исследовательской работы в области фольклористики можно считать книгу Я. Р. Кошелева "Русская фольклористика Сибири" (1962).

Введению в научный оборот новых материалов и обобщению научных данных по истории Сибири весьма способствуют многочисленные исследовательские работы последних лет, систематически выпускаемые в свет в различных тематических сборниках, подготавливаемых научными учреждениями Новосибирска (серия Сибирского отделения АН СССР - "Материалы по истории Сибири"), Томска, Якутска, Красноярска и других городов. Состояние советского сибиреведения позволяет приступить к ещё более полному обобщению материала. В настоящее время Сибирь играет огромную роль в экономическом и культурном строительстве нашей страны, и перед советским сибиреведением стоит задача показать весь исторический путь сибирского населения на разных этапах его развития.

22

РАЗДЕЛ ПЕРВЫЙ

ПРИСОЕДИНЕНИЕ СИБИРИ И ЕЕ РАЗВИТИЕ В СОСТАВЕ РОССИИ

XVI - НАЧАЛО XVIII в

23

24-пустая

ГЛАВА ПЕРВАЯ

Присоединение Сибири к Русскому государству

1. ПРИСОЕДИНЕНИЕ ЗАПАДНОЙ СИБИРИ К РУССКОМУ ГОСУДАРСТВУ И ЕЕ ЗАСЕЛЕНИЕ

Во второй половине XVI в. Русское государство изживало последствия феодальной раздробленности, окончательно оформлялось как государство централизованное, охватывавшее земли европейской части страны с русским и нерусским населением. Давние связи и общение русского народа с жителями Зауралья, пути, проложенные на восток промышленными и торговыми людьми, подготовили процесс присоединения Сибирского края к России.

Стремление найти постоянный источник пушнины, составлявшей в то время немалую долю приходной части бюджета страны и ценившейся на внешнем и внутреннем рынке, усиливало попытки русского правительства к продвижению границ государства на восток. Этому способствовали также установившиеся еще с конца XV в. дипломатические отношения с тюменским ханом Ибаком и данническая зависимость некоторых угорских племенных объединений нижнего Приобья. В середине XVI в. были налажены связи с правителями Сибирского ханства Едигером и Бекбулатом, которые еще в большей степени расширили представления русского правительства о пушных богатствах Сибири и укрепили надежду сделать постоянными поступления сибирской пушнины в царскую казну. Завоевание Казани и Астрахани и добровольное присоединение к Русскому государству ряда народов Поволжья и Среднего Приуралья открывали для правительства возможность продвижения и в Зауралье.

С другой стороны, развернувшиеся во второй половине XVI в. английские и голландские экспедиции в водах Северного Ледовитого океана, усиленные поиски иностранными купцами «северного пути в Индию» настораживали правительство Ивана IV, боявшегося превращения северной части Азии в английскую или голландскую торговую факторию.

В то же время ликвидация господства потомков монгольских завоевателей на Волге, вхождение башкиров и других народностей Среднего Приуралья в состав России открывали для русских людей и особенно для крестьян, искавших в бегстве на окраины освобождения от феодального гнета и эксплуатации, более короткие и удобные пути на восток.

Начало присоединения огромнейшего Сибирского края к Русскому государству относится к концу XVI в., когда развернулось переселение русских

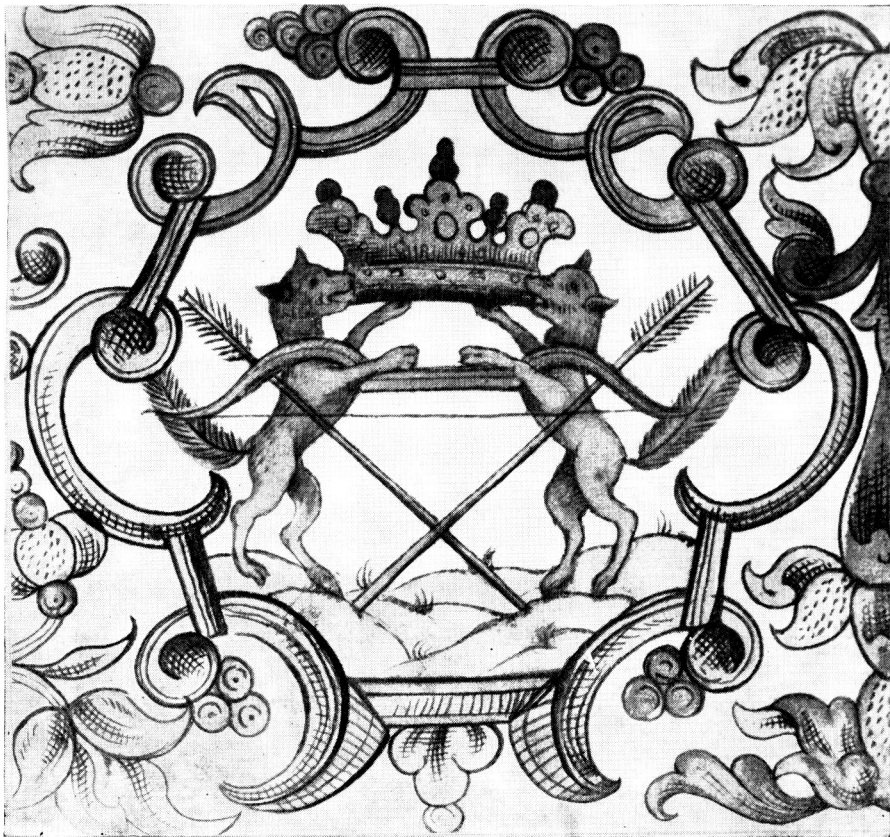

Герб Сибири. Из жалованной грамоты 1690 г.

в Зауралье и его освоение, в первую очередь крестьянами и ремесленниками. Этот процесс, в целом знаменовавший распространение новых для Сибири социально-экономических отношений и внедрение новых типов хозяйственной деятельности, протекал в различных районах не всегда одинаково. Интенсивность этого процесса, имевшая свои особенности в различные хронологические периоды, зависела от ряда обстоятельств — вну-

триполитических, связанных с миграционными движениями из Европейской России, и внешних, влиявших на направление этих движений. Различные природные условия в отдельных районах Сибири определяли своеобразие заселения и складывавшейся хозяйственной жизни.

К началу присоединения Западной Сибири к Русскому государству коренные ее жители -находились еще на стадии первобытнообщинного строя, в большей или меньшей степени затронутого процессом разложения. Только у так называемых тобольских татар родоплеменные отношения изживались, сложилась своя примитивная государственность — Сибирское ханство.¹

В начале 60-х годов XVI в. (1563 г.) территория Сибирского ханства была захвачена чингисидом Кучумом, который свергнул правителей местной татарской династии (тайбугинов), перенес свою центральную ставку в укрепленный городок Кашлык (Сибирь) на берегу Иртыша, обложил данью (ясаком) местное население ханства, завоевал угорские племена по нижнему Иртышу и тюркоязычное население Барабинской степи.

О захвате Сибирского ханства Кучумом в Москве стало известно летом 1563 г. Прежние вассальные отношения сибирских правителей к России были нарушены. Занятое борьбой с многочисленными внешними врагами, правительство Ивана IV стремилось урегулировать отношения с Кучумом мирным путем. В то же время к обороне восточных границ оно привлекло богатейших предпринимателей Строгановых, имевших вотчины в Пермском крае.

Царская грамота (22 января 1564 г.) предписывала Строгановым построить на Каме ниже городка Канкора новый укрепленный пункт (позднее названный Орлом-городком или Кардеганом), чтобы в Пермскую землю не могли «безвестно» пройти военные отряды Кучума. Крепости Канкор и Кардеган фактически были оборонительными сооружениями на восточных рубежах государства, построенными по указанию правительства.

В 1558 г. вотчины Строгановых были расширены. За Яковом Строгановым закреплялись земли в бассейне р. Чусовой. В то же время Строгановы обязывались поставить на берегах Чусовой и Сылвы сторожевые пункты против набегов «нагайских людей и иных орд».2

Возобновление в 1571 г. переговоров с Иваном IV со стороны Кучума было своеобразным дипломатическим маневром, рассчитанным на то, чтобы выиграть время и усыпить бдительность русского правительства. Посольство Кучума приехало в Москву после разорения и сожжения крымскими отрядами Девлет-Гирея московского посада. Среди жителей столицы распространялись также слухи о неудачах и поражениях русских отрядов на фронтах Ливонской войны.

Возвратившись в Кашлык, участники посольства сообщили Кучуму о своих наблюдениях, сделанных в Москве, рассказали об усилении агрессивности

крымских татар, за спиною которых стояла султанская Турция. Все это было в интересах Кучума, не желавшего допустить восстановления вассальных отношений Сибирского ханства к России. По-видимому, в 1572 г. Кучум еще не имел достаточных сил для открытой борьбы против Русского государства, поэтому он согласился на вассальную зависимость от русского царя; Кучум принял царского посланника Третьяка Чубукова и обещал собрать с населения ханства дань в казну Ивана IV.

Открытые враждебные действия Кучума начались летом 1573 г. Вооруженные отряды его стали группироваться на восточных склонах Уральских

¹ О хозяйстве, общественном строе нерусского населения Западной Сибири к моменту включения его в состав России, о давнем общении русских людей с жителями Зауралья см.: История Сибири, т. I. Л., 1967, стр. 353—372.

² ДАИ, т. 1, СПб., 1846, № 119, стр. 173.

гор, на границе кочевий Кучума и ногайских мурз. В июле сибирские татары во главе с племянником Кучума, Маметкулом, вторглись в вотчины Строгановых. В Сибирском ханстве по указанию хана был убит Третьяк Чубуков. Начались набеги на селения «данных людей» Русского государства — хантов и манси, которым военачальники Кучума запретили платить дань в царскую казну. Часть взрослого угорского мужского населения была привлечена в военные отряды сибирского хана.³

Кучум полностью ликвидировал отношения вассалитета Сибирского ханства к русскому царю. Возникла угроза отторжения от России тех районов Зауралья, население которых считалось данниками России с конца XV—начала XVI в.

Правительство Ивана IV 30 мая 1574 г. направило Строгановым новую жалованную грамоту, закреплявшую за ними земли по восточным склонам Урала, по р. Тоболу, его притокам и область «Тахчеев».⁴ Строгановы обязывались поставить в новом районе крепости, в которых «снаряд вогняной и пушкарей и пищальников и сторожей от сибирских и от нагайских людей держати»,⁵ и собирать походы против сибирского хана, используя для этой цели наемных казаков и отряды, набранные из местных жителей строгановских вотчин. Царская грамота разрешила строить сторожевые опорные пункты на берегах Иртыша и Оби, где «пригодитца для береженья и охочим на опочив», (т. е. для отдыха).⁶ Жителям этих крепостей разрешалась безоборочная охота и рыбная ловля. Таким образом, намечалось распространение строгановских земельных владений в пределах Зауралья, а вместе с тем и укрепление позиций правительства в Западной Сибири. Выполнение этой задачи было делом довольно сложным.

Набеги в район Прикамья продолжались. Используя недовольство манси Строгановыми, мансийский мурза Бегбелий Агтаев в 1580 г. разграбил русские селения на берегах р. Чусовой, а в 1581 г. князек Кихек захватил и сжег Соликамск, разорил в Прикамье слободы и деревни, увел их жителей. Вотчины Семена и Максима Строгановых тяжело пострадали. Затем князек Кихек после ожесточенного сражения был разбит служилыми людьми Строгановых.

В этой обстановке Строгановы, используя данное им правительством право набирать ратных людей, сформировали наемный казачий отряд. Командовал отрядом атаман Ермак Тимофеевич. В истории похода Ермака в Сибирь много

до сих пор остается неясного и спорного. Сведения о биографии самого Ермака скудны и противоречивы. Одни историки считают Ермака донским казаком, пришедшим со своим отрядом к Строгановым с Волги, другие — жителем Приуралья, посадским человеком Василием Тимофеевичем Алениным (Олениным)-Повольским.⁷ Далеко не ясны хронология похода и количество его участников. По мнению большинства исследователей, поход начался в 1581 г. Недавно В. И. Сергеев, основываясь на анализе Ремезовской летописи, предложил новую хронологическую схему похода. Он считает возможным датировать начало похода 1 сентября 1578 г. и намечает его отдельные этапы на протяжении последующих лет. Так или иначе, Ермак, поднявшись по р. Чусовой и перевалив Уральский хребет, двигался дальше вниз по течению рек восточных склонов Уральских гор — сначала по Тагилу, а затем по Туре. В районе Епанчинских юрт казаки после трехдневного сражения одержали победу над

³ Г. Ф. Миллер. История Сибири, т. I. М., 1937. Приложения, стр. 339.

⁴ «Тахчеями» С. В. Бахрушин называл район по р. Туре. (См.: С. В. Бахрушин. Русское продвижение за Урал. Научные труды, т. III, ч. 1, М., 1955, стр. 142).

⁵ Г. Ф. Миллер. История Сибири, т. I. Приложения, стр. 339—340.

⁶ Там же, стр. 341.

⁷ А. А. Введенский. Дом Строгановых в XVI—XVII веках. М., 1962, стр.

отрядами мурзы Епанчи, а затем заняли бывшую ставку тюменского хана Чимги-Туру. Сибирские летописи отмечают крупное сражение на берегу Тобола у юрт Бабасана (в 30 верстах ниже устья Тавды), где против казачьей дружины выступили отряды Кучума во главе с Маметкулом. Серьезное сражение произошло и у Долгого яра. Недалеко от устья Тавды у озера, соединенного с Тоболом протокой, дружине Ермака пришлось выдержать сражение с отрядами мурзы Карачи.

В. И. Сергеев считает, что, укрепившись в городке Карачи, Ермак направил группу казаков во главе с Иваном Кольцо к Строгановым за боеприпасами, продовольствием и служилыми людьми. На нартах и лыжах, приобретенных у местных жителей, казаки добрались до вотчины Максима Строганова. Весной 1582 г. Строгановы направили с Иваном Кольцо 300 служилых людей, дали продовольствие, какое-то количество боеприпасов и даже пищаль, отлитую в Орле-городке.⁸

Между тем казачья дружина не предпринимала наступательных операций ни весной, ни летом 1582 г., ожидая прибытия подкреплений из строгановских вотчин. Только с возвращением Ивана Кольцо казаки в сентябре 1582 г. двинулись по Тоболу. Дойдя до впадения Тобола в Иртыш, отряд начал подниматься вверх по Иртышу. Здесь после ряда сражений казаками было захвачено укрепление Атика-мурзы, и в 20-х числах октября начались бои на Чувашевском мысу (мыс Подчеваш). Предводитель кучумовых войск Маметкул был ранен и переправлен в лодке на противоположный берег Иртыша. Среди татар началось замешательство, оно усилилось, когда подвластные Кучуму хантыйские и мансийские князьки отвели своих воинов с поля сражения и тем самым облегчили казакам победу.

О дальнейшей борьбе с Ермаком на подступах к Кашлыку не могло быть и речи. В ночь с 25 на 26 октября 1582 г. Кучум с ближайшими родственниками и мурзами, захватив наиболее ценное имущество и скот, бежал из своей ставки в степь. Казаки Ермака тотчас заняли опустевший Кашлык (городок Сибирь).

Весть о разгроме и бегстве Кучума быстро распространилась среди коренного населения Западной Сибири. Хантыйские и мансийские предводители территориально-племенных объединений, татарские мурзы поспешили явиться к Ермаку с дарами, заявить о своем желании принять русское подданство. Уже на четвертый день после взятия Кашлыка к Ермаку прибыли ханты с р. Демьянки (притока Иртыша) со своим князем Бояром. Затем явились мансийские посланцы из Яскалбинских волостей, князец Ишбердей с «товарищи». Приехал татарский князец Суклем и некоторые татарские мурзы.

Принимая привезенные подарки (пушнину и съестные припасы), Ермак награждал прибывших представителей знати ответными дарами, договаривался с ними о включении подвластной им территории в состав Русского государства.

В декабре 1582 г. Ермак отправил группу казаков во главе с Иваном Кольцо с донесением о взятии русскими ратными силами ставки Кучума. Жители Яскалбинских волостей доставили казакам олени упряжки и сопровождали их «волчьей» дорогой через горные перевалы до Прикамья.

Между тем бежавший в степи Кучум не сложил оружия. Маметкул в ноябре 1582 г. неожиданно напал на небольшую группу казаков, возвращавшихся с рыбной ловли на Абалацком озере, и почти полностью истребил ее. Ермак организовал погоню за Маметкулом и нанес ему по-

⁸ В. И. Сергеев. К вопросу о походе в Сибирь дружины Ермака. Вопросы истории, 1959, № 1, стр. 126.

ражение на Шаншинском урочище. Весной 1583 г. казаки разгромили ставку Маметкула на берегу Вагая и пленили его самого.

Разгром ставки Маметкула значительно ослабил силы Кучума, положение которого осложнялось еще и тем, что против него начал борьбу уцелевший сын Бекбулата тайбугин Сейдяк. В то же время от Кучума «отъехал» его приближенный мурза Карача, захвативший кочевья по р. Оми. Карача, притворно называя себя союзником Ермака, попросил у него помощи в борьбе с Кучумом и Ногайской ордой. Ермак, посоветовавшись с товарищами, направил к Караче 40 казаков во главе с вернувшимся из Москвы Иваном Кольцо. Осенью 1583 г. прибывшие в ставку Карачи казаки были убиты. В марте 1584 г. Карача, собрав в татарских улусах значительные силы вооруженных конных воинов, двинулся к Кашлыку и осадил казаков Ермака в плохо укрепленном городке. Положение осажденных оказалось тяжелым. Продовольствия не было. Карача рассчитывал «их уморить голодом». Казаки предприняли смелую вылазку из осажденного городка и напали на лагерь Карачи. Нападение было произведено внезапно ночью, и прежде чем татары успели взяться за оружие, в их рядах началась паника. В бою были убиты два сына Карачи. Сам Карача с немногими татарами едва успел спастись бегством.⁹

Силы казачьего отряда постепенно уменьшались. Правительство Ивана IV, получив донесение о взятии Кашлыка, решило направить в Сибирь отряд из 300 служилых людей под начальством С. Д. Волховского и И. Глухова. Комплектование отряда, проходившее в Прикамье, было закончено в конце

1583 г. Не рискуя отправлять служилых людей зимним путем на конях, царь приказал задержать их до весны. Строгановым предписывалось подготовить к весне 15 стругов «со всем судовым запасом, которые б струги подняли по 20 человек с запасом».¹⁰

Весной 1584 г. отряд выступил из строгановских вотчин в далекий путь и только к осени прибыл в Кашлык, истощив в пути взятые с собой продовольственные запасы.



Ермак. Из «Истории Сибирской»
С. У. Ремезова.

⁹ Сибирские летописи, СПб., 1907, стр. 35, 36, 81, 146, 147, 286, 287, 331—333, 337, 340

¹⁰ Г. Ф. Миллер. История Сибири, т. I. Приложения, стр. 343.

Зимой 1584/85 г. в Кашлыке начался сильный голод. Летописцы сообщают: «Мнози от гладу изомроша московстии вой и казацы; и воевода князь Семен Волховской тож умре». Число казаков и служилых людей в бывшей столице Сибирского ханства резко сократилось. Только весной положение несколько улучшилось. Автор Строгановской летописи пишет: «Мнози языцы окрест живущий Татаровя и Остяки и Вогуличи приношаху к ним многия запасы и от ловитв своих от зверей и от птиц и от рыб со всякое доволство изобилно».

Кочевавший со своим улусом в степях Кучум собирал силы, вызывал к себе татарских мурз, требуя от них помощи для борьбы с русскими. Стремясь выманить казаков из укрепленного городка и напасть на них внезапно, Кучум стал распространять слухи, что им задержан торговый караван бухарцев, направлявшийся в Кашлык. Эти провокационные слухи дошли до Ермака. С

отрядом в 150 человек Ермак на стругах спешно двинулся вверх по Иртышу и дошел до татарских юрт Шиштамах, расположенных у впадения р. Шиша в Иртыш. Из расспросов татар выяснилось, что бухарского каравана на Иртыше не было. Казаки предположили, что бухарские купцы задержаны Кучумом на Вагае; они повернули обратно, поплыли вниз по течению Иртыша до устья Вагая, а затем по Вагаю поднялись до Атбашского селения. Здесь окончательно выяснилась ложность известий о бухарском караване. Казаки двинулись в обратный путь. Во время ночевки на берегу Иртыша близ устья Вагая отряд подвергся неожиданному нападению Кучума. Почти все казаки были перебиты. Раненный в рукопашной схватке с татарами Ермак пробился к берегу, но неудачно прыгнул на край струга. Струг перевернулся. В тяжелом панцире Ермак не смог плыть и утонул. Это событие, по сведениям летописцев, произошло в ночь с 5-го на 6-е августа 1585 г.¹¹

Когда в Кашлыке были получены вести о гибели Ермака и находившихся с ним казаков, команду над оставшимися принял Матвей Мещеряк. Остатками московского отряда командовал помощник С. Д. Волховского Иван Глухов. В общей сложности в Кашлыке оставалось не более 150 человек. Сибирские летописи сообщают, что казаки с М. Мещеряком и стрельцы с И. Глуховым покинули Кашлык и двинулись вниз по Иртышу и Оби до притока Оби р. Соби, а оттуда северной дорогой вернулись в Россию. Автор Строгановской летописи (по списку Спасского) называет другой путь продвижения русских, покинувших Кашлык, — по Иртышу до Тобола и вверх по течению Тобола до р. Туры. Здесь казаки встретили новый русский отряд, направленный правительством в Сибирь под командой И. Мансурова, вернулись с ним на Иртыш и зазимовали в устье Иртыша в поставленном укрепленном лагере (Обском городке). Обской городок просуществовал с 1585 по 1594 г. О нем говорится в летописи Саввы Есипова, в царской грамоте 1586 г. угорскому князьку Лугую,¹² в «Наказе» 1594 г. Ф. П. Барятинскому и В. Аничкову. После уничтожения Обского укрепления соратники Ермака, очевидно, переселились в другие русские городки, построенные в конце XVI в. в Западной Сибири. Сохранились документы, повествующие о том, что в 20-е годы XVII в. в Тюмени, Тобольске и других сибирских городах жили конные казаки, находившиеся в Зауралье с «самого Сибирского взятия».¹³ Известно, что тобольский архиепископ Киприан, составляя Синодик, расспрашивал участников похода Ермака «како они приидоша в Сибирь и где с погаными были бои и ково где убили погании на драке». Казаки составили «Написание», в котором рассказали о борьбе казачьей дружины

¹¹ Сибирские летописи, стр. 31, 32, 37—40. 77, 83, 86, 142, 148, 149, 288, 339, 344.

¹² Г. Ф. Миллер. История Сибири, т. I. Приложения, стр. 344, 345.

¹³ ЦГАДА, СП, кн. 1, лл. 25, 26; кн. 6, лл. 137—137 об., 183 об.

против сибирского хана Кучума.¹⁴ Вполне понятно, что составить такое «Написание» могли только очевидцы и участники происходивших при Ермаке событий.

Поход казачьей дружины Ермака сыграл большую роль в подготовке процесса присоединения территории Зауралья к Русскому государству. Он открыл

возможности широкого хозяйственного освоения Сибири русскими. В результате действий казачьей дружины был нанесен непоправимый удар господству Кучума в Сибирском ханстве. Бежавший в степи Кучум продолжал борьбу с Русским государством еще несколько лет, но Сибирское ханство после взятия Ермаком ханской ставки фактически перестало существовать. Отдельные татарские улусы откочевали с Кучумом, но большая часть западносибирских татар перешла под покровительство России. В состав России вошли ранее подвластные Кучуму башкиры, манси, ханты, жившие в бассейнах рек Туры, Тавды, Тобола и Иртыша, было окончательно закреплено за Россией хантыйское и мансийское население левобережной части нижнего Приобья (Югорская земля).

Таким образом, начало присоединения и освоения Сибири было положено не правительственными отрядами, а выходцами из народа — донскими и волжскими казаками с Ермаком во главе, освободившими хантов, манси, башкир, западносибирских татар и других от ига потомков чингисидов, хозяйничавших в Сибирском ханстве. Царское правительство использовало победу для распространения своей власти на Сибирь. «Последний монгольский царь Кучум», по словам К. Маркса, «был разбит Ермаком» и этим «была заложена основа азиатской России».¹⁵

Поход казачьей дружины в Сибирь и разгром Кучума воспеты народом в устном поэтическом творчестве. Поэт-декабрист К. Ф. Рылеев посвятил одну из своих «Дум» гибели руководителя казаков храброго Ермака. Стихотворение Рылеева «Смерть Ермака» стало народной песней. Разгром хана Кучума расчистил дорогу для массовой народной колонизации края.

После гибели Ермака и ухода казаков из бывшей кучумовой ставки Кашлык занял сын Кучума Алей, пытавшийся восстановить власть узбекских шейбанидов над населением Западной Сибири. Против Алея выступил потомок тайбугинов Сейдяк. Борьба шейбанидов и тайбугинов разгорелась с новой силой, нанося урон хозяйству местного населения. Сейдяку удалось выбить Алея из ханской ставки и завладеть Кашлыком. Он завязал связи с мурзой Карачей и султаном одной из казахских орд, враждовавших с Кучумом.

Малочисленный отряд И. Мансурова не вступал в борьбу с Сейдяком. Соотношение сил изменилось с появлением в 1586 г. в Сибири нового отряда с воеводами В. Сукиным и И. Мясным во главе. На берегу р. Туры на месте старого татарского укрепления Чимга-Туры была построена русская крепость, названная Тюменским городом. Участники отряда В. Сукина и И. Мясного были направлены в Сибирь на постоянную службу; многие из них в Тюменском городе «поставиша дома себе».¹⁶

Тюменские воеводы обложили ясаком татарские улусы по Туре, Исети. Пышме и среднему Тоболу. Расположенный на старинной караванной дороге из Средней Азии в Поволжье, Тюменский город стал быстро заселяться русскими людьми и сделался торговым центром Западной Сибири.

По указанию из Москвы, воеводы Тюменского города В. Сукин и И. Мясной скомплектовали отряд во главе с Данилой Чулковым и дви-

¹⁴ Сибирские летописи, стр. 163.

¹⁵ Архив Маркса и Энгельса, т. VIII, 1946, стр. 166.

¹⁶ Сибирские летописи, стр. 154, 257, 291.

нули его вниз по Тоболу для строительства нового русского укрепления неподалеку от бывшей ханской ставки — Кашлыка. Местом для возведения русской крепости Д. Чулков выбрал высокий берег Иртыша против устья Тобола. Построенный здесь в 1587 г. городок, названный Тобольским, представлял собою небольшое укрепление с деревянными стенами, под защитой которых располагались избы служилых людей.

Отсюда началось наступление против Сейдяка и его сторонников, в котором принимали участие служилые люди, прибывшие с Д. Чулковым для строительства Тобольска, а также стрельцы И. Мансурова и казаки М. Мещеряка, находившиеся в Обском городке. После ряда сражений Сейдяк был пленен и отправлен в Москву, а Кашлык постепенно перестал существовать.

Поскольку одним из основных стимулов русской колонизации Сибири на начальном этапе была пушнина, то, естественно, продвижение шло в первую очередь и главным образом в таежные и тундровые районы Сибири, наиболее богатые пушным зверем. Продвижение именно в этом направлении было обусловлено также исключительно слабой заселенностью тайги и тундры и угрозой опустошительных набегов для лесостепных и степных районов Южной Сибири со стороны кочевников казахских и монгольских степей.

В XVI в. наиболее известной дорогой в Сибирскую землю был путь по притоку Камы р. Вишере. Далее через горные перевалы путь шел по рекам восточных склонов Урала — Лозьве и Тавде. Для освоения и закрепления этого пути на р. Лозьве в 1590 г. был построен Лозьвинский городок. Через «его ехали назначенные в сибирские городки воеводы, служилые люди и крестьяне-переведенцы (направляемые по царскому указу), везли запасы продовольствия и боеприпасы. В царских «наказах» вновь назначенным в Сибирь воеводам обязательно предписывалось идти через Лозьву.¹⁷

Добравшись зимою санным путем до Лозьвинского городка, русские люди ждали там начала навигации и «на весне», когда «лед скроетца», двигались на построенных в Лозьве судах, стругах, дощаниках и лодках вниз по Лозьве, Тавде и Тоболу до Тобольска. В дальнейшем от Тобольска по Иртышу и Оби добирались до Березова и Сургута, от Сургута вверх по течению Оби — до Нарыма и Кетского острога. От Тобольска вверх по Иртышу ездили до Тары, вверх по Тоболу — до Тюмени. В экстренных случаях донесения сибирских воевод из обских городов (Нарыма, Сургута, Березова) направлялись древней северной Зырянской дорогой.

В начале 1593 г. развернулось наступление против враждебного России пелымского князька Аблагирима, союзника Кучума. Для этой цели в Чердыни началось комплектование отряда, воеводами которого были назначены Н. В. Траханиотов и П. И. Горчаков. Кроме строгановских ратных сил, в его состав вошли служилые люди, собранные в северных уездах Русского государства, а также манси, живущие в Приуралье. Соппротивление Аблагирима было сломлено, подвластная ему территория вошла в состав России; младший сын Аблагирима Таутай и внук Учет в качестве пленников отправлены в Москву. Летом 1593 г. участники отряда начали строительство на берегу р. Тавды около устья Пелыма нового русского укрепления, получившего название Пелымского городка. Тем самым был обеспечен путь между Лозьвинским городком и Тобольском.

¹⁷ Г. Ф. Миллер. История Сибири, т. I. Приложения, стр. 346—354, 363—366; ЦГАДА, СП, кн. 1. лл. 1—6, 24—31 об., 34—43.

Часть отряда с П. И. Горчаковым осталась в Пелымском городке для выполнения караульной службы и взимания ясака с коренного населения района, а другая часть отряда с Н. В. Траханиотовым отправилась в Тобольск.

В составе первых жителей Пелыма были не только стрельцы, но и присланные из Каргополя, Перми и Вятки крестьяне. Царский наказ Горчакову обязывал воеводу устроить под новым сибирским городком крестьянскую слободу, выделив переведенным крестьянам места под дворы и наделы под пашни. Крестьян предполагалось использовать для обработки «государевой пашни», урожай с которой поступал бы в казенные житницы. Крестьян-переведенцев обязывали взять с собой лошадей, крупный рогатый скот, сохи и семена на первый посев. Из 49 переведенцев 20 направили на жительство в Зауралье с семьями, остальным предложили ехать без жен и детей, взяв с собой лошадей, необходимый сельскохозяйственный инвентарь и семена. Семьи этих переведенцев предполагали перевести позднее, когда новоселы устроятся на новом месте.

Царский наказ обязывал Горчакова выделить участки для хлебопашества оставленным на жительство в Пелыме стрельцам, с тем чтобы «всякой был хлебопашец, и хлеба не возить». Воевода должен был выявить местных жителей (манси и татар), занимавшихся земледелием, обложить их хлебным оброком, освободив от уплаты ясака пушшиной.

Таким образом, наказ Горчакову содержал ряд положений, направленных к организации хлебного производства в Сибири, с тем чтобы уменьшить количество доставляемого из европейской части государства продовольствия для снабжения служилых людей. В дальнейшем, вплоть до конца XVII в., правительство неуклонно требовало от воевод сибирских городов создания и расширения казенной запашки, обеспечения обработки ее крестьянами, увеличения запашки служилых людей с целью сокращения раздаваемого им хлебного жалования. Попытки администрации сибирских городов привлечь местных жителей к производству хлеба для нужд казны успеха не имели. Коренное сибирское население по-прежнему занималось охотой и рыболовством, частично скотоводством. Лишь немногим группам жителей Западной Сибири в XVI—XVII вв. было знакомо земледелие, являвшееся подсобным к охоте и рыболовству занятием.

После разгрома Кучума дружиной Ермака создались условия для заселения русскими крестьянами и посадскими людьми бассейнов Туры, Тавды и нижнего течения Тобола. Упоминания в официальных актовых материалах и некоторые косвенные указания свидетельствуют, что в конце XVI в. шло переселение крестьян в Сибирь и по их собственной инициативе. Царский наказ предписывал Горчакову взять с собой в Зауралье не только переведенцев, но и ржевского крестьянина Игнатия Хрипунова с его семьей и имуществом, пожелавшего переселиться в Сибирь. В Сибири Горчаков должен был разыскать двух беглых людей окольничьего А. П. Клешина (Кудеярка Иванова и Василия Севастьянова), самовольно ушедших в Зауралье с казаками. В наказе упоминается также о том, что при строительстве нового городка Горчаков может встретиться с терскими казаками, которых рекомендовалось привлечь на «государеву» военную службу или завербовать в число посадских людей. В Чердыни в 1593 г. была зарегистрирована поручная десятника Тимофея Евтюгина, из

которой известно, что 10 устюжан и жителей Перми Великой заявили о своем желании переселиться в Сибирь на постоянное жительство и служить стрельцами в новом городке. Все они в 1594 г. прибыли в городок Пелым.

Прибывший с Н. В. Траханиотовым из Пелыма в Тобольск отряд был пополнен тобольскими служилыми людьми и по распоряжению из

Москвы, полученному летом 1593 г., направлен на стругах вниз по Иртышу и Оби для строительства русского административного центра в пределах территории, заселенной обскими хантами и ранее носившей название Югорской земли. Местом для нового города Траханиотов избрал берег Северной Сосьвы примерно в 20 км от впадения ее в Обь. Здесь проходил древний путь из Руси в Приобье, который носил название Зырянской дороги, или Русского теса. Он начинался от р. Выми, шел к угорскому городку по р. Сыгве Ляпину и далее вдоль Северной Сосьвы на восток до Оби.

Этот район в XV в. осваивался русскими людьми и коми-зырянами. К моменту прихода на Северную Сосьву отряда Траханиотова в устье р. Вогулки имелось зимовье русских и зырянских промысловиков. Рядом лежало заброшенное старинное угорское укрепление, называвшееся по-хантыйски Сугмут-ваш, по мансийски Халь-уш, т. е. Березовый город.¹⁸ Построенный экспедицией Траханиотова на этом месте русский административный центр так и стал называться — Березов.

В феврале 1594 г. из Москвы была направлена небольшая группа служилых людей с воеводами Ф. П. Барятинским и В. Аничковым для закрепления в составе России земель Приобья выше устья Иртыша. По распоряжению правительства березовский воевода Траханиотов послал в Обской городок на соединение с экспедиционным отрядом Барятинского и Аничкова березовских служилых людей и кодских хантов. Соединенный отряд направился вверх по течению Оби в пределы «княжества» Бардака. Хантыйский князек Бардак добровольно принял русское подданство и оказал помощь русским в постройке крепости, в центре подвластной ему территории на правом берегу Оби при впадении в нее р. Сургутки. Новый город на Оби стал называться Сургутом. Все селения хантов в Приобье выше устья Иртыша вошли в состав нового Сургутского уезда. Сургут стал опорным пунктом царской власти в Приобье в борьбе с селькупским союзом племен, известным в источниках под именем Пегой орды. Для усиления сургутского гарнизона все служилые люди из Обского городка с вооружением были переведены в Сургут на постоянное жительство, «а Обской город велети розломать и зжечи и вперед ему не быти».¹⁹

Попытки объясачивания селькупов Приобья предпринимались, по-видимому, тобольскими воеводами еще до основания Сургута. Причиной этого было не только постоянное стремление царского правительства расширить число ясачных плательщиков в Сибири. Сохранившиеся письменные документы дают возможность полагать, что представители селькупской знати, возглавляемые Воней, были связаны с изгнанным из Кашлыка Кучумом, который в 1596 г. «подкочевал» к территории Пегой орды и собирался весной 1597 г. совершить набег на Сургутский уезд. Для предотвращения возможного союза Воней с Кучумом сургутские служилые люди по указанию воевод построили в центре Пегой орды русскую крепость — Нарымский острог.

Вслед за Нарымским острогом на берегу правого притока Оби р. Кети был

поставлен Кетский острог. Дата его сооружения точно не установлена. П. Н. Буцинский называет предположительно 1602 г.²⁰ С основанием Кетского острога представители воевод из Сургута и Нарыма начали собирать ясак с населения бассейна р. Кети, продвигаясь на восток к Енисею.

¹⁸ Г. Ф. Миллер. История Сибири, т. I, стр. 270, 281, 282; Приложения, стр. 349, 351—353, 362.

¹⁹ ЦГАДА, СП, кн. 1, л. 25.

²⁰ П. Н. Буцинский. К истории Сибири: Сургут, Нарым и Кетск до 1645 г. Харьков, 1893, стр. 24—28.

Между тем в 90-е годы XVI в. в лесостепной полосе Западной Сибири продолжалась борьба с остатками орды Кучума. Кучум со своими сторонниками кочевал в бассейне Иртыша, совершая набеги на татарские улусы, признавшие власть русского царя. Для предотвращения разорительных набегов Кучума правительство решило построить на Иртыше у владения в него р. Тары новый опорный пункт. Сооружению крепости на Иртыше придавалось большое значение. Экспедиционный отряд, который был направлен для строительства этой крепости, насчитывал свыше 1500 человек. Кроме того, в него были широко привлечены для борьбы против Кучума представители коренного сибирского населения. Возглавлял отряд А. В. Елецкий. Основные строительные работы по сооружению крепости закончились летом 1594 г. Русская крепость на Иртыше возле речки Аркарки получила название Тарского города. В составе постоянного тарского гарнизона было оставлено 320 человек.

Татарские улусы по Иртышу от Тобольска до Тары были включены в состав вновь образованного Тарского уезда. До основания Тары жители ряда иртышских улусов были двоеданцами: они платили ясак пушниной тобольским властям и дань Кучуму. Сборы дани обычно сопровождались разорительными вторжениями кучумовых сборщиков в юрты местного населения. Под защитой Тарской крепости жители Прииртышья получили возможность избавиться от господства Кучума.

Основное назначение Тарского города заключалось в организации обороны русских владений в Прииртышье от притязаний степных кочевников, окончательном разгроме кучумовой орды и взимании ясака в царскую казну с местного населения. Служилые люди Тары выполняли военно-сторожевую службу в пограничном со степью районе, наносили ответные удары Кучуму и его сторонникам, расширяли подвластную русскому царю территорию.

Тарские воеводы, выполняя указания правительства, пытались завязать с Кучумом переговоры. В 1597 г. ему была отправлена царская грамота, которая призывала Кучума прекратить борьбу с Россией и принять русское подданство. Русское правительство обещало закрепить за ним кочевья по Иртышу. Переговоры не дали положительных результатов. Тарским воеводам стало известно, что Кучум готовится к набегу на русские селения и ведет переговоры о военной помощи с Ногайской ордой и Бухарским ханством. После этого воеводы Тарской крепости получили из Москвы распоряжение организовать военный поход против орды Кучума. Скомплектованный Андреем Воейковым отряд из русских служилых людей и служилых татар Тары, Тобольска и Тюмени вышел в поход в августе 1598 г. После ряда небольших сражений со сторонниками Кучума и зависимыми от

него людьми в районе Барабинской степи отряд Воейкова внезапно напал на главное стойбище Кучума, находившееся недалеко от устья реки Ирмени, левого притока Оби. Жившие по соседству в левобережье средней Оби чатские татары и белые калмыки (телеуты) не успели оказать ему помощь. Ставка Кучума была разгромлена, а члены ханской семьи взяты в плен.²¹ В бою погибли многие представители знати, родственники Кучума и свыше 150 рядовых воинов. Около сотни татар, оттесненных к Оби, пытались переплыть ее, но многие из них утонули.²² Кучуму с небольшой группой воинов удалось бежать.

Дальнейшие сведения о Кучуме носят разноречивый характер. В некоторых источниках говорится о том, что Кучум утонул в Оби, другие сообщают, что бухарцы, заманив его «в Колмаки, оманом убили».²³ С. У. Ремезов же в своей летописи упоминает о столкновении Кучума с калмыц-

²¹АИ, т. II. СПб., 1841, док. № 1, стр. 1—4.

²²Там же, док. № 1, стр. 3.

²³РИБ, т. II. СПб., 1875, док. № 99, стр. 283.

кими тайшами на Иртыше, после которого Кучум бежал с «малыми людьми в Нагайскую землю жити», где и был убит.²⁴

Разгром Кучума на Оби в 1598 г. имел большой политический эффект. Народности и племена лесостепной полосы Западной Сибири увидели в Русском государстве силу, способную защитить их от разорительных набегов кочевников Южной Сибири и вторжения ойратских, узбекских, ногайских, казахских военачальников. Чатские татары спешили заявить о своем желании принять русское подданство и объяснили, что раньше не могли это сделать потому, что боялись Кучума. Полный разгром кучумовой орды произвел громадное впечатление на зависимое и полузависимое от нее население, занимавшее район Барабы. Приняли русское подданство барабинские и теренинские татары, ранее платившие дань Кучуму. В составе Тарского уезда были закреплены улусы, располагавшиеся в бассейне р. Оми.

В начале XVII в. эуштинский князец Тоян приехал в Москву и обратился с просьбой к правительству Бориса Годунова взять под защиту Русского государства селения томских татар в нижнем Притомье и поставить в их земле русскую крепость.²⁵ Со своей стороны Тоян обязался помогать царской администрации нового города в обложении ясаком соседних с томскими татарами тюркоязычных групп.

В марте 1604 г. в Москве окончательно было принято решение о строительстве города на берегу р. Томи. Воеводы сибирских городов получили указания о комплектовании экспедиционного отряда под начальством Г. И. Писемского и В. Ф. Тыркова. Формирование отряда происходило в Сургуте. В него были включены тобольские и тюменские служилые люди, пелымские стрельцы, тобольские татары и кодские ханты. С началом навигации 1604 г. отряд отправился из Сургута на судах вверх по Оби до устья р. Томи и далее вверх по Томи до земель томских татар князца Тояна.²⁶

Местом для сооружения укрепленного пункта был избран высокий мыс горы на правом берегу Томи у впадения в Томь реки Ушайки против Тоянова «городка», расположенного на левом берегу Томи. К концу сентября 1604 г. строительные работы по сооружению Томского города в основном окончились.

Часть прибывших с экспедиционным отрядом людей была отправлена к прежнему месту службы, другая — оставлена в новой крепости на постоянное жительство. Вслед за ратными людьми в Томске, как и в других сибирских городах, появились русские крестьяне и ремесленники. В начале XVII в. Томск был самым восточным городом Русского государства. Прилегающий к нему район нижнего течения Томи, средней Оби и Причулымья вошел в состав Томского уезда.

В 1618 г. служилые люди Томского города, собирая ясак с тюркоязычного населения Притомья, заложили в верхнем течении Томи новое укрепление — Кузнецкий острог. В бассейне правого притока Оби р. Чулыма были поставлены небольшие острожки — Мелесский и Ачинский. В острожках находились казаки и стрельцы, выполнявшие военно-караульную службу и оберегавшие местных жителей от вторжений киргизских князьков и монгольских Алтын-ханов.

Как на Иртыше, так и в Приобье продвижение в степи Южной Сибири и предгорья Алтая столкнулось со встречным движением кочевников. Здесь шла упорная борьба отдельных ойратских объединений и союзов как между собой, так и с монгольскими Алтын-ханами и казахскими жузами за пастбищные угодья и зависимых данников. Эта борьба приводила

²⁴ Сибирские летописи, стр. 352.

²⁶ ЦГАДА, СП, кн. 1, лл. 134—137 об.

²⁶ Там же, кн. 11. лл. 479-489 об.

к передвижениям различных групп кочевников по степным районам, наносила большой урон местному населению лесостепной полосы Западной Сибири.

В конце XVI в. произошло изменение официальных сухопутных путей из европейской части России в Сибирь.

Во второй половине 90-х годов XVI в. сольвычегодский посадский человек Артемий Бабинов предложил проложить новую сухопутную дорогу в Сибирь, южнее пути через Лозьвинский городок. Прокладка ее началась в 1597 г. Новая дорога шла от Соликамска через горные перевалы на верховья р. Туры. В 1598 г. в верховьях р. Туры был поставлен Верхотурский городок, в строительстве которого участвовали жители Лозьвинского городка (плотники, крестьяне, стрельцы), переведенные в Верхотурье на постоянное жительство. В связи с прекращением движения по старой дороге Лозьвинский городок был уничтожен. С прокладкой новой дороги Верхотурье стало на протяжении всего XVII в. «главными воротами в Сибирь», через которые шли «все официальные сношения Москвы с Зауральем». ²⁷ От Верхотурья дорога шла вниз по р. Туре до Тюмени. Для обеспечения перевозок грузов из Верхотурья в Тюмень в 1600 г. на р. Туре, на месте юрта татарского мурзы Епанчи, был основан Туринский острог, который должен был защищать также селения местных жителей и русских переселенцев от вторжений ногайских мурз и других кочевников в этот район. ²⁸ На постоянное жительство в Туринск с тюменским головой Ф. Яновым прибыли 50 служилых людей. Из Казани правительство перевело туда 55 семей крестьян и 6 семей ямщиков и дало указание Ф. Якову путем вербовки в северорусских уездах европейской части страны и сибирских городах расширить число ямщиков в Туринске до 50 и крестьян до 100 семей. Уже весной 1600 г. под Туринском существовала «государева пашня», появились

собственные посеы крестьян, ямщиков и служилых людей.

В районе, прилегающем к Туринскому острогу, еще до прихода сюда русских местные жители занимались земледелием. Однако его размеры были невелики. К 1601 г. было известно только 12 селений, жители которых занимались хлебопашеством. Подавляющее большинство аборигенов этого района земледелия не знало и вносило в казну ясак пушшиной. Царская администрация, стремясь использовать в своих целях хлебопашество туринских татар и манси, запретила распределять «татарские пашни» (т. е. обработанные участки земли) между русскими поселенцами.²⁹ Однако неразвитость земледелия у коренных жителей Западной Сибири не позволила царскому правительству в скольконибудь широких размерах использовать нерусское население для производства хлеба, необходимого для снабжения ратных людей сибирских городов. Продовольствие приходилось завозить из северных европейских уездов государства. В то же время создавалась казенная запашка вблизи русских крепостей в Сибири.

К началу XVII в. почти вся территория Западной Сибири от Обской губы на севере до Тары и Кузнецка на юге стала составной частью России. Выросли русские административные центры — города и остроги. Это были Верхотурье, Туринск и Тюмень, расположенные по берегам р. Туры; Пелым на берегу р. Тавды у впадения в нее р. Пелыма; Тара и Тобольск на берегу р. Иртыша; Березов, Сургут и Нарым на р. Оби; Кетский острог на р. Кети; Томск и Кузнецк на р. Томи. Многие из них в XVII в. стали центрами сформировавшихся уездов.

С образованием в середине 30-х годов XVII в. Джунгарского ханства, объединившего многие ойратские феодальные владения, обстановка на юж-

²⁷ С. В. Бахрушин. Русское продвижение за Урал, стр. 147.

²⁸ Г. Ф. Миллер. История Сибири, т. I. Приложения, стр. 383.

²⁹ Там же, стр. 384.

ных рубежах русских владений в Западной Сибири стала менее напряженной. Между Россией и Джунгарией завязались торговые и дипломатические связи. Калмыцкие лошади и крупный рогатый скот находили сбыт среди русского населения Тюменского, Тарского, Тобольского и Томского уездов. Возникавшие столкновения удавалось урегулировать в основном мирным путем.

Изучавший историю Джунгарии И. Я. Златкин отмечал, что основным противоречием, порождавшим конфликты между Россией и Джунгарией, был вопрос о сборе ясака с енисейских киргизов, тувинцев, чулымских тюрков, северных алтайцев, барабинцев и других обитателей этого района. Возникла даже идея двоеданства и двоеподданства, выдвинутая в 1640 г. джунгарским правителем Батур-Хунтайджи.³⁰

Практически в южных уездах Западной Сибири (Тарском, Томском, Кузнецком и др.), так называемых «порубежных» волостей, жители долго платили неокладной ясак в царскую казну и одновременно алман джунгарским сборщикам. Князьки порубежных волостей то откочевывали в пределы владений джунгарских феодалов, то возвращались на старое место жительства.

Присоединение Западной Сибири к Русскому государству было не только политическим актом. Более существенную роль в процессе включения Сибири в

состав России играло хозяйственное освоение территории русским народом, развитие производительных сил, раскрытие производственных возможностей богатейшего по природным ресурсам края.

Уже с 90-х годов XVI в. развернулся массовый приток переселенцев из европейской части страны в Сибирь. Сюда бежали, спасаясь от растущего феодального гнета, черносошные, помещичьи и монастырские крестьяне. Порвавшие с феодальным тяглом на старом месте жительства, они назывались «гулящими людьми». В Сибирь прибывали завербованные воеводами сибирских городов посадские люди и крестьяне северных уездов, а также ссыльные.

В течение XVII—начала XVIII в. русский народ проделал титаническую работу по хозяйственному освоению редко заселенного края, создал в тундре и тайге сотни населенных пунктов (зимовий, деревень, слобод, сел, острогов и городов). Особенно интенсивно осваивались уезды Тобольский, Верхотурский, Туринский, Тюменский и частично Тарский. Здесь сосредоточивалась основная часть сибирских земледельцев. К началу 70-х годов XVII в., по преуменьшенным официальным данным, в этих уездах числилось 7586 крестьянских дворов, в которых насчитывалось 16959 человек мужского населения (крестьян-тяглецов, их детей, братьев, племянников).³¹

Подавляющая часть западносибирского населения сложилась из вольных переселенцев. Правительственная деятельность по переводу и ссылке на пашню не дала существенных результатов.

Наряду с административными центрами — городами и острогами — вырастали крестьянские слободы и отпочковавшиеся от них деревни. По данным переписи 80-х годов XVII в., в Верхотурском уезде в ведомстве Невьянской слободы было 49 деревень, в ведомстве Арамашевской слободы — 22 деревни. Перепись 1710 г. показала, что только в одном Тобольском уезде было 58 слобод с примыкавшими к ним многочисленными деревнями. В этих слободах, по неполным данным, жили 41 437 человек мужского пола, из них 29 423 крестьянина.³²

³⁰ И. Я. Златкин. История Джунгарского ханства (1635—1758). М., 1964, стр. 187.

³¹ ЦГАДА, СП, стлб. 885, лл. 54—74.

³² В. И. Шунков. Очерки по истории колонизации Сибири в XVII—начале XVIII в М.—Л. 1946. стр. 21, 93, 94, 114—116.

В последнее 30-летие XVII в. русские переселенцы на восточных склонах Урала интенсивно заселяли долину р. Мияс, притока Исети, где возникают слободы Усть-Миясская, Окуневская, Верхняя Миясская, или Чумляцкая, митрополичье село Воскресенское. Эти слободы обрастали деревнями. По переписи 1710 г., здесь было 632 крестьянских двора.³³

Появились новые крестьянские слободы по Ишиму и Иртышу в пределах Тарского уезда (Аевская, Бергамацкая, Коркина, Татмыцкая и др.). Татмыцкая слобода на Иртыше была расположена на 60 верст южнее г. Тары. К началу XVIII в. она была самым южным русским поселением в этом районе; в ней насчитывалось 142 двора.³⁴ Это было обычное крестьянское селение, типичное для Западной Сибири конца XVII—начала XVIII в.

К концу XVII в. в Западной Сибири преобладающей группой русских жителей были уже не служилые люди, а крестьяне и ремесленники, занятые производственной деятельностью. «Ведомость сибирских городов» 1701 г. отметила в Западной Сибири 6442 семьи служилых людей, 1944 семьи посадского населения и 9342 семьи пашенных, оброчных и монастырских крестьян.³⁵

Русские переселенцы оседали не только в западных уездах Зауралья, но продвигались по Оби и ее притокам дальше на восток. Закрепившись в Притомье, земледельцы начали осваивать район к западу от р. Томи (бассейн р. Ини, Поросы, нижнее течение р. Шегарки). В 80-х годах XVII в. для организации обороны русских поселений и поселений чатов и телеутов по берегам Оби ниже и выше устья р. Томи было решено построить новый острог. Он был возведен летом 1684 г. на высоком берегу Оби в устье р. Уртама, с трех сторон обнесен тыном, имел две башни с проезжими воротами и вооружен тремя пушками и затинной пищалью.³⁶ Под защитой Уртамского острога выросла Уртамская слобода. В 1690 г. в районе острога жили 77 крестьянских семей, насчитывавших 181 лицо мужского пола.³⁷

В начале XVIII в. началось хозяйственное освоение притоков Оби — Ояша, Умревы и Чауса. В 1703 г. в бассейн Ояша и Умревы были переведены 11 крестьянских дворов (40 душ мужского пола) из Соснового острога Томского уезда. Близ устья Умревы был основан Умревинский острог, около которого сложилась крестьянская слобода. Она заселялась охотцами из слобод Тобольского уезда и пришельцами из-за Урала. Шли в Умревинскую слободу через Тару и Барабинскую степь переселенцы, привлеченные слухами о свободной (никем не занятой) и плодородной земле. В 1707 г. в Умревинской слободе числилось 127 душ мужского пола.³⁸

В 1709 г. в истоках р. Оби была основана русская Бикатунская крепость (г. Бийск), вскоре уничтоженная кочевниками и восстановленная в 1718 г. несколько выше устья р. Бии.

Выше Умревинского острога по Оби был поставлен ряд небольших русских укреплений. К числу их относился Чаусский острог (позднее Колы-

³³ Н. В. Устюгов. Из истории русской крестьянской колонизации Южного Зауралья в XVIII в. Ежегодник по аграрной истории Восточной Европы, 1958 г. Таллин, 1959, стр. 34, 35.

³⁴ А. Д. Колесников. Из истории заселения Среднего Прииртышья. Известия Омского отдела географического общества, вып. 5 (12), 1963, стр. 143 — 144.

³⁵ ЦГАДА, СП, кн. 1354, лл. 152—402.

³⁶ ГАТО, ф. Уртамского острога, оп. 1, д. 1, лл. 12, 39, 40, 85, 86; д. 3, лл. 207—215.

³⁷ В. И. Шунков. Очерки по истории земледелия Сибири (XVII век). М., 1956, стр. 266.

³⁸ Там же. стр. 67

вань), построенный в 1713 г. Район, прилегавший к Чаусскому острогу, стал быстро заселяться русскими крестьянами, которые шли сюда из Притомья с выпаванных земель Сосновского острога, с земель Уртамского и Умревинского острогов и главным образом с запада через Барабинскую степь. В ближайшей к

острогу округе стали возникать деревни и села.

Южнее Чаусского острога в 1716 г. около устья правого притока Оби р. Берди был построен Бердский острог,⁴⁰ после чего началось интенсивное земледельческое и промысловое освоение русскими переселенцами нового района Приобья. Первой ревизией 1719—1722 гг. в верхнем Приобье учтено 34 русских населенных пункта, в которых жили 1178 крестьян мужского пола.⁴¹

Успешное земледельческое и промысловое освоение Верхнего Приобья и междуречья Оби и Иртыша вновь обострило русско-джунгарские отношения. Глава Джунгарии Цэван-Раптан возобновил старую практику посылки сборщиков дани (алмана) в те районы, которые считались давно подвластными России (Бараба и Северный Алтай). В августе 1709 г. ойратские зайсаны осадили Кузнецк, сожгли ближайшие к нему русские деревни и в 1710 г. захватили и разгромили Бикатунскую крепость. Ясачные волости Кузнецкого уезда были разорены. В 1714 г. Цэван-Раптан заявил свои претензии на территорию и коренное население Красноярского, Кузнецкого, Томского уездов и Барабинской степи.

Правительство России стремилось к мирному урегулированию спорных вопросов с Джунгарией, посылало для переговоров своих представителей и принимало в Петербурге и Москве джунгарских послов. Одновременно давались указания кузнецкому коменданту Б. Синявину строить и укреплять острожки в Приобье, вести переговоры с телеутской знатью и ойратскими зайсанами о «размене» пленниками, об усилении торговых связей.

В это время сибирский губернатор М. Гагарин сообщил правительству, что в джунгарских владениях имеются значительные золотые россыпи («песочное золото») и в районе г. Яркенда (Еркета) производится его добыча. По распоряжению Петра I в Тобольск был направлен подполковник И. Д. Бухолц, которому предстояло организовать отряд и двинуться с ним вверх по Иртышу в пределы джунгарских кочевий на поиски залежей золота.⁴²

Экспедиция Бухолца, насчитывавшая 2902 человека, двинулась из Тобольска в июле 1715 г. на 59 речных судах; значительная часть драгун ехала верхом на лошадях.⁴³ В том же году около Ямышевского озера Бухолц построил Ямышевскую крепость, которая вскоре была осаждена большим джунгарским отрядом. Длительная осада и начавшиеся среди участников экспедиционного отряда болезни заставили Бухолца уничтожить крепостные сооружения и отступить вниз по Иртышу до устья Оми, где в 1716 г. он заложил Омскую крепость.

Сменивший Бухолца полковник Ступин восстановил Ямышевскую крепость в 1717 г. и для обеспечения сообщения между Омской и Ямышевской крепостями в том же году основал на Иртыше крепость Железинскую. В 1718 г. на Иртыше была построена Семипалатинская крепость.

В 1720 г. майор Лихарев из Тобольска с отрядом в 440 человек дошел до озера Зайсан и на обратном пути построил Усть-Каменогорскую крепость на правом берегу Иртыша у впадения в него р. Ульбы.

³⁹ ГАТО, ф. Уртамского острога, оп. 1, д. 1, лл. 2—10.

⁴⁰ ЦГАДА, ф. Кузнецкой комендантской канцелярии, оп. 1, д. 4, л. 116.

⁴¹ Ю. С. Булыгин. Первые поселения на Алтае. Альманах «Алтай», Барнаул.

1964, № 1 (28), стр. 100.

¹² ПСЗ, т. V, № 2811. стр. 105, 106.

¹³ Исторические известия об Омской области. Рукопись неизвестного автора начала XIX в. Научн.библ. Томск, унив., витр. 785, л. 12 об.—13.

Таким образом, к 20-м годам XVIII в. правобережье Иртыша от устья Оми до Устья Ульбы было закреплено за Россией. Для поддержания связи между иртышскими крепостями в последующие годы были построены промежуточные форпосты, в результате чего образовалась оборонительная линия, ограждавшая русские владения в Барабинской степи, Верхнем Приобье и присоединенной части Алтая от набегов джунгарских и иных кочевников.

Русское посольство 1722 г. капитана И. Унковского в Джунгарию и джунгарское посольство Доржи 1724г. в Петербург способствовали смягчению русско-джунгарских отношений. Джунгарский хан Цэван-Раптан опасался наступления Цинской империи и искал в это время в России поддержки.

Джунгарские власти, боясь потерять телеутов как своих данников и вспомогательную военную силу, заставили телеутских зайсанов организовать перекочевки телеутов с левобережья Оби к югу в район основных джунгарских кочевий. Русскому послу Унковскому контайша (правитель Джунгарии) прямо говорил, что увел к себе енисейских киргизов и телеутов, «чтоб от него не ушли к русским». Однако часть телеутов сумела избавиться от насильственного переселения в джунгарские районы. Эти телеуты самовольно ушли в правобережье Оби или в южную предгорную часть левобережья и приняли там русское подданство.⁴⁴

Постепенно в Барабинской степи стали возникать русские селения. Освоение Барабы шло с двух сторон: со стороны Иртыша и со стороны Оби. В западном районе Барабы появились деревни: Сыротштская, Нижне-Омская, Чинявина и Еланская. В Приобье возникли селения: Ирменское, Кирзинское, Вьюнское и другие.

Несмотря на огромные трудности для новых поселенцев (суровая природа, бездорожье, опасность военных нападений), заселение и хозяйственное освоение Западной Сибири русским населением в конце XVI—начале XVIII в. развивалось успешно.

Лишенные возможности в этот период возделывать пашни в плодородной южной лесостепной и степной полосе, русские земледельцы освоили под хлебопашество «еланные» и расчищенные от леса участки таежной зоны, создали земледельческое производство в трудных условиях сибирской тайги.

Хозяйственная деятельность русских переселенцев в Западной Сибири оказывала благоприятное воздействие на совершенствование хозяйства аборигенов.

2. ПРИСОЕДИНЕНИЕ ВОСТОЧНОЙ СИБИРИ К РУССКОМУ ГОСУДАРСТВУ И ЕЕ ЗАСЕЛЕНИЕ

Присоединение к России народов, населявших Восточную Сибирь, происходило в основном на протяжении первой половины XVII в.; окраинные территории на юге, востоке и северо-востоке Сибири вошли в состав России во второй половине XVII в.; Камчатка и прилегающие к ней острова — в самом конце XVII—первой половине XVIII в.

Присоединение Восточной Сибири началось с бассейна Енисея, прежде всего с его северной и северо-западной части. Во второй половине XVI в. русские

промышленники из Поморья стали проникать в Обскую губу и Далее по р. Тазу на восток к низовьям Енисея. Промысловое предпринимательство осуществлялось различными путями, которые к началу XVII в.

⁴⁴ См.: Ю. С. Булыгин. Присоединение Верхнего Приобья к России и заселение его русским крестьянством в XVIII в. Томск, 1965. (Рукопись дисс. на соиск. уч. ст. канд. ист. наук).

были уже традиционными. Промышленники проходили в указанный район или морским путем (через Югорский Шар, Карское море и полуостров Ямал), или «чрезкаменным» путем (через Урал) в его различных вариантах.⁴⁵ В 1616—1619 гг. русское правительство, опасаясь проникновения в устье Оби кораблей английских и голландских компаний, запретило пользоваться морским путем, что, впрочем, не нарушило промысловых связей с низовьями Оби и Енисея.⁴⁶

Промысловое освоение этого района осуществлялось одновременно с освоением более северных арктических областей. Известно, например, что Строгановы основали свою факторию на Новой Земле не ранее середины XVI в.⁴⁷

Целые поколения поморских промышленников преемственно были связаны с пушными промыслами в Енисейском крае. Их деятельность была начальным этапом в процессе образования там постоянного русского населения и установления тесных взаимоотношений с местным населением. Промышленники основали там многочисленные зимовья и даже «городки», служившие опорно-перевалочными пунктами, устанавливали с местными жителями разнообразные связи - экономические, бытовые, а иногда и родственные. Известно, что в самом начале XVII в. один из родов хантыйских энцев назывался родом Яши Вологжанина.⁴⁸ В первые десятилетия XVII в. русские промышленники стали энергично осваивать районы по крупнейшим восточным притокам Енисея — Нижней и Подкаменной Тунгуске, а также продвигаться вдоль побережья Северного Ледовитого океана к устью р. Пясины, до северо-восточных берегов Таймыра.⁴⁹ В первой половине XVII в. мангазейскими промышленниками были основаны на Енисее Дубчесская слобода (1637 г.), Хантайская слобода, выросшая из зимовья (1626 г.), заимки в верховьях Нижней Тунгуски и другие населенные пункты с постоянным населением.

Правительственная деятельность по установлению политического господства началась только на рубеже XVII в. Летом 1600 г. из Тобольска по Оби и Обской губе двинулись к устью Таза первые воеводы кн. М. М. Шаховской и Д. Хрипунов со 150 служилыми людьми. Русские промышленники, стремясь сохранить за собой монопольное право на эксплуатацию местных пушных промыслов, по-видимому, сумели организовать выступление самодийских племен против установления над ними политического господства царского правительства. В бою, происшедшем где-то в районе устья Таза, воеводы потерпели поражение, но все же сумели укрепиться в каком-то промысловом городке. В 1601 г. на берегах Таза был основан город Мангазея, ставший местным административным центром и важнейшим торгово-перевалочным пунктом. Приблизительно до 30-х годов XVII в. в Мангазее зимовало до тысячи промышленников, готовившихся к очередному промысловому сезону и составлявших там подавляющую часть русского населения.

Основную часть коренного населения Мангазейского уезда в это время составляли предки трех современных этнических групп северных само-

⁴⁵ С. В. Бахрушин. Пути в Сибирь в XVI—XVII вв. Научные труды, т. III, ч. 1, М., 1955, стр. 72—120.

⁴⁶ В. А. Александров. Русское население Сибири XVII—начала XVIII в. (Енисейский край). М., 1964, стр. 24, 25.

⁴⁷ А. А. Введенский. Дом Строгановых, стр. 52—58; М. И. Белов. Арктическое мореплавание с древнейших времен до середины XIX в. В кн.: История открытия и освоения Северного морского пути, т. I. М., 1956, стр. 106—127.

⁴³ Б. О. Долгих. Родовой и племенной состав народов Сибири в XVII в. М., 1960, стр. 130, 133.

⁴⁹ А. П. Окладников. Русские полярные мореходы XVII века у берегов Таймыра. М.—Л., 1948; Исторический памятник русского арктического мореплавания XVII века. Сборник статей, Л.—М., 1951.

дийцев—нганасанов, тундровых и лесных энцев, предки современных кетов-остяков и предки современных эвенков-тунгусов. Объясачивание этого населения, раздробленного и не имевшего сколько-нибудь прочных племенных организаций, затянулось тем не менее вплоть до 1630-х годов. К 1607 г. на нижнем Енисее были основаны Туруханское и Енбатское (Инбацкое) зимовья, и ясачный режим был распространен на большинство энецких и остяцких родов.⁵⁰ Тунгусские родовые объединения, обитавшие к востоку от Енисея, до середины 20-х годов XVII в. ясачного режима практически не знали. После образования в Мангазее в 1625 г. постоянного гарнизона (100 служилых людей) местные власти, частично опиравшиеся и на промышленников, создали сеть ясачных зимовьев, охватившую весь Мангазейский уезд, и процесс объясачивания коренного населения в нижнем течении Енисея, по Подкаменной и Нижней Тунгуске, на Пясине, Хете и Хатанге к 1634 г. был в целом завершен.⁵¹ Только северная группа самодийского населения — юраки (ненцы) вошла в состав ясачного населения с середины XVII в.⁵² Таким образом, рассматриваемая территория политически вошла в состав Русского государства к моменту, когда пушные промыслы русских промышленников и их экономические связи с местным населением были уже в расцвете. Постоянное промысловое русское население начало складываться в Мангазейском уезде к середине XVII в. По мере удаления на восток основных районов пушных промыслов Мангазея с 30-х годов стала терять свое значение торгово-перевалочного пункта, и ее роль перешла к Туруханскому зимовью в низовье Енисея. Оседавшее там промысловое население, по данным начала XVIII в., концентрировалось в местах, удобных для рыболовства, прежде всего по берегам Енисея ниже Туруханска, заселяло низовья Пясины, Хеты и Хатанги, постепенно осваивая для постоянного жительства прибрежные районы Ледовитого океана. С р. Таза русское население ушло на восток в 60-х годах, и Мангазея была тогда же заброшена. К 1721 г. русское население в Мангазейском уезде насчитывало с женщинами и детьми до 1.5—2 тыс. человек.⁵³

Проникновение русских в бассейн среднего течения Енисея началось с XVII в. После основания в бассейне Оби Сургута (1594 г.) и Нарыма (1596 г.), а несколько позже Томска (1604 г.) и Кетска (1602 г.) отряды служилых людей по

речным системам Вах-Елогуй, Тым-Сым и по р. Кети иышли к Енисею. Одновременно с основанием Мангазеи в первое десятилетие XVII в. вошли в состав России немногочисленные родовые объединения остяков, а также аринцы, обитавшие вверх по Енисею в районе, где позднее был основан Красноярский острог.⁵⁴ В это время туда приходили и русские промышленники,⁵⁵ хотя массовый приток русского населения начался только с середины 1620-х годов. Присоединение этих районов тормозилось противодействием некоторых тунгусских, бурятских, ойратских и киргизских князцов, рассматривавших приенисейское население как подвластное им и беспощадно его разорявших. Тунгусские князцы оказали

⁵⁰ В. А. Александров. Русское население Сибири XVII—начала XVIII в., стр. 16—18.

⁵¹ Б. О. Долгих. Родовой и племенной состав народов Сибири в XVII в., стр. 121—124.

⁵² Там же, стр. 120; В. А. Александров. Русское население Сибири XVII—начала XVIII в., стр. 23, 24.

⁵³ В. А. Александров. Русское население Сибири XVII—начала XVIII в., гл. 3.

⁵⁴ Б. О. Долгих. Родовой и племенной состав народов Сибири в XVII в., стр. 223; В. А. Александров. Русское население Сибири XVII—начала XVIII в., стр. 34.

⁵⁵ Л. П. Потапов. Происхождение и формирование хакасской народности. Абакан, 1957, стр. 24.

сопротивление служилым людям при постройке Маковского и Енисейского острогов (1618 и 1619 гг.). Особенно упорно вел борьбу князец Тасей. Однако его непримиримая позиция не встречала поддержки со стороны других представителей родоплеменной тунгусской верхушки.

В 1628 г. на Ангаре в устье р. Рыбной сотник П. Бекетов нанес поражение «немирным» тунгусам и, вероятно, заключил с ними соглашение; тунгусские князцы получили право самостоятельно собирать ясак со своих родоплеменных групп и сдавать его ясачным сборщикам и окончательно присоединились к России.⁵⁶

Таким образом, присоединение питских, варгаганских и приангарских тунгусов, как и асанов, обитавших по притоку Ангары — р. Тасеевой, произошло на протяжении 20-х годов XVII в.⁵⁷ К этому времени Енисейский острог становится важным перевалочным центром для русских промышленников, а около него стало развиваться русское сельское хозяйство. Складывавшееся с 1620-х годов постоянное русское население на среднем течении Енисея первоначально концентрировалось вокруг Енисейского острога. До середины XVII в. русские деревни и заимки возникали на основных промысловых и торговых путях, тянувшихся из Западной Сибири через Маковский острог к Енисейскому и от него далее на восток по Ангаре или на север вниз по Енисею. Во второй половине XVII в. после сооружения в 1669 г. Кемского и Вельского острогов наиболее интенсивно стал заселяться бассейн Кеми и Белой, привлекавший переселенцев «великими и хлебородными» полями, обилием покосов и строевым «красным лесом». Вторым наиболее заселенным районом был район между Енисейском и устьем Ангары и третьим — по нижней Ангаре и ее притоку Тасеевой, от которой к югу тянулись Канские степи.

К 1719 г. в Енисейском уезде насчитывалось 120 деревень. Общая численность русского населения уезда к этому времени достигала 18 тыс. человек (мужского и женского пола).⁵⁸

Подавляющая часть населения всего Енисейского края сложилась в результате стихийного народного переселения; в Мангазейском уезде оно образовалось из русских промышленников. В Енисейском уезде наиболее интенсивное заселение в XVII в. происходило в 1640-х и в конце 1660-х— начале 1670-х годов, т. е. в моменты обострения классовой борьбы в европейской части России. Ссылные растворялись среди массы русских переселенцев.⁵⁹

Присоединение к Русскому государству мелких тюркских племенных образований — тубинцев, аринцев, камасинцев, моторцев и других, обитавших в бассейне Енисея южнее Красноярска, затянулось на долгие десятилетия. До конца XVII в. в этом районе шла ожесточенная борьба, вызванная агрессией киргизских князцов, опиравшихся на сильные политические образования, сложившиеся в Западной Монголии, сначала на Алтын-хана, а во второй половине XVII в. — на джунгарских ханов. До 1640 г. она осложнялась вторжениями в бассейн р. Кана сильного бурятского князца Оилана. Агрессия киргизских и бурятских князцов распространялась по Енисею даже на территорию остяцких родов. Упрочение русской государственности в этом районе несло безопасность местному населению от грабительских поборов, препятствовало их физическому унич-

⁵⁶ В. А. Александров. Русское население Сибири XVII—начала XVIII в., стр. 40; А. П. Окладников. Очерки из истории западных бурят-монголов (XVII—XVIII вв.). Л., 1937, стр. 34, 35.

⁵⁷ Б. О. Долгих. Родовой и племенной состав народов Сибири в XVII в., стр. 191—204.

⁵⁸ В. А. Александров. Русское население Сибири XVII—начала XVIII в., стр. 92—119.

⁵⁹ Там же.

тожению, обеспечивало распространение земледельческого русского хозяйства. В 1628 г. русские власти после четырехлетней подготовки основали на Енисее Красноярский острог, который в дальнейшем стал основным оплотом русской обороны Енисейского края на юге. После основания этого острога борьба с киргизскими князцами обострилась и продолжалась до 1642 г. Она сопровождалась чуть ли не ежегодными набегами киргизских отрядов на окрестности Красноярска, осадами самого острога, истреблением и угоном в плен коренного и русского населения, захватом скота и лошадей, уничтожением посевов. Местное население, не раз угонявшееся киргизами или уходившее с ними под давлением их угроз, как правило, всякий раз после воинских успехов красноярских служилых людей стремилось вернуться назад на свои «породные» земли. Только в 1642 г. томские отряды под начальством Н. Тухачевского и красноярцы, возглавлявшиеся М. Кольцовым и С. Коловским, в решительном бою за р. Белый Июс (приток р. Чулыма) нанесли киргизским князцам поражение. Однако в результате этой победы только аринцам и в 1647 г. качинцам удалось окончательно войти в состав России.

Присоединение населения по р. Кану к Русскому государству началось сразу же после постройки Красноярского острога, но в борьбе с тубинскими и

бурятскими князьями и отрядами Алтын-хана русским служилым людям удалось укрепиться там только с 1636—1637 гг., когда был сооружен Канский острог. После победы над киргизскими князьями красноярские отряды атаманов М. Кольцова и Е. Тюменцева совместно с аринцами, качинцами и канским населением в августе 1645 г. после тяжелого трехнедельного похода на восток где-то «промеж Оки реки» нанесли сокрушительное поражение бурятскому князю Оилану и принудили его дать «шерть навечно». Спустя семь лет, в 1652 г. красноярское ополчение, состоявшее в основном из ясачных людей (аринцев, качинцев и др.), разбило младших родственников Оилана и окончательно обезопасило бассейн Кана с востока.⁶⁰

В 1660-х годах киргизские князья, опираясь на усилившихся джунгарских ханов, в 1667 г. разгромивших Алтын-хана, возобновили войну. Среди них выделялся своей энергией в организации грабительских набегов Ереняк, сын Ишея, одного из инициаторов борьбы с русскими в 1620—1640-х годах. Эта война была наиболее длительной и тяжелой из всех военных столкновений, которые происходили на юге Сибири с кочевыми феодальными образованиями. Киргизские и тубинские князья стремились не только вернуть под свою власть местное коренное население, искавшее спасение в русском подданстве, но и разорить районы интенсивного русского заселения. На протяжении 60—90-х годов XVII в. енисейские и красноярские власти вынуждены были проводить серьезные фортификационные работы, усиливать артиллерию острогов и гарнизон Красноярска. В 1667 г. отряды Ереняка и джунгарского тайши Сенге осадили Красноярск. Такая же осада последовала в 1679 г. В 1673 г. киргизские отряды дошли до Вельского острога (на р. Кеми), где были отбиты героически оборонявшимися казаками во главе с А. Клеопиным. В 1677—1678 гг. тубинцы захватили Канский острог, а затем осадили Тасеевский острог. Однако это не могло остановить русского продвижения в степь. Походы на юг томских и красноярских служилых людей в 1680 и 1682 гг. не имели успеха. Только в 1692 г. красноярский отряд численностью около 750 человек, среди которых было 182 русских добровольца (крестьян и посадских людей) и 87 ясачных людей, под командой

⁶⁰ С. В. Бахрушин. Очерки по истории Красноярского уезда в XVII в. Научные труды, т. IV, М., 1959, стр. 40—44; В. А. Александров. Русское население Сибири XVII—начала XVIII в., стр. 47—52.

В. Многогрешного разгромил тубинских князцов, вторгшихся в Канскую землю. В 1701 г. последовал новый большой поход красноярских, кузнецких и томских служилых людей в степь. Красноярский отряд во главе с С. Самсоновым (728 человек) дошел до устья Абакана, где имел тяжелые бои с киргизами. Решительность и последовательность русского наступления заставила киргизских князцов искать мира (1701 г.).⁶¹ Становилось очевидным, что киргизская и джунгарская агрессия терпела крах, чего не могли не понимать ее инициаторы. Кроме того, джунгарский владетель Галдан (Бошокту-хан), вступивший в войну с маньчжурами из-за Северной Монголии, после ряда блестящих военных успехов был отброшен маньчжурами от Великой Китайской стены, потерпел тяжелое поражение и в 1697 г. погиб. При этих обстоятельствах дальнейшая борьба киргизских князцов с Россией могла

расцениваться преемником Галдана — его племянником Цэван-Раптаном как слишком опасная. Поэтому в 1702 г. Цэван-Раптан увел часть енисейских киргизов из Абаканской степи в долину р. Или.⁶² Оставшееся коренное население, составившее затем основу хакасов, вошло в подданство России. Постройка Абаканского (1707 г.) и Саянского (1709 г.) острогов окончательно обеспечивала безопасность русскому и ясачному населению Енисейского края.

Неблагоприятные внешние обстоятельства сильно задерживали сельскохозяйственное освоение Красноярского уезда. На протяжении всего XVII в. русское население осваивало земли южнее устья Ангары по Енисею вплоть до Казачинского порога, где с конца 1630-х годов стали возникать селения. Во второй половине XVII в. там образовался сельскохозяйственный микрорайон с центром в селе Казачинском. К 1700 г. в Красноярском уезде было 42 деревни; расположены они были главным образом на более безопасном правом берегу Енисея, причем только две из них — чуть выше Красноярска. По данным 1710 г., в Красноярске и его уезде проживало около 8 тыс. человек русского населения.⁶³ Дальнейшее продвижение русских на юг по Енисею в Минусинскую котловину относится к XVIII в.

Освоение русскими нижней и средней части бассейна Енисея было важным этапом в процессе присоединения к России народов Сибири, населявших бассейн р. Лены и Прибайкалья. Присоединение Якутии и Бурятии к России началось почти одновременно, но происходило в своеобразных условиях и имело свои особенности. Впервые в Якутию русские промышленники проникли в начале 20-х годов XVII в. из Мангазеи, по Нижней Тунгуске. На их сведения о богатстве новой «землицы» обратили внимание мангазейские власти. В конце 1620-х годов во время похода

С. Навацкого по Нижней Тунгуске далее на восток был отправлен небольшой отряд служилых людей во главе с А. Добрыньским и М. Васильевым и проводником промышленным человеком Алимпом Тефиловым Лупачко. Есть указание, что этот отряд дошел до р. Алдана. По данным, привезенным участниками этого похода, мангазейский воевода А. Ф. Палицын составил в 1632 г. записку о путях на «великую реку» и в 1633 г. передал ее в Москве в приказ Казанского дворца. Чуть раньше, в 1629—1630-х годах, енисейский воевода С. И. Шаховской на основании материалов, собранных енисейскими служилыми людьми (М. Перфильевым,

⁶¹ В. А. Александров. Русское население Сибири XVII—начала XVIII в., стр. 52—58; С. В. Бахрушин. Енисейские киргизы в XVII в. Научные труды, т. III, ч. 2, М., 1955, стр. 209—224; Л. П. Потапов. 1) Происхождение и формирование хакасской народности, стр. 68; 2) Краткие очерки истории и этнографии хакасов (XVII—XIX вв.). Абакан, 1952, стр. 51; В. А. Ватин. Минусинский край в XVIII веке. Этюд по истории Сибири. Минусинск, 1913, стр. 19—21.

⁶² И. Я. Златкин. История Джунгарского ханства, стр. 329, 330.

⁶³ В. А. Александров. Русское население Сибири XVII—начала XVIII в., стр. 96, 113—117.

П. Бекетовым) в 1627—1629 годах во время походов вверх по Ангаре, в свою очередь составил «ропись имянную рекам и новым землицам и князю», в которой уделил внимание более южным путям с Енисея на Лену.⁶⁴ Еще до возвращения отряда Добрыньского из Енисейска через Ангару на Лену прошли

отряды служилых людей В. Бугра (1628 г.) и И. Галкина (1630 г.), а из Мангазеи — отряд П. Юрлова и С. Ефремова (1629—1630 гг.). Наибольшую энергию проявил атаман Галкин, который достиг Якутской земли весной 1631 г. После ряда столкновений с якутскими князьями он дошел до Алдана. Летом того же года ему на смену прибыл из Енисейска стрелецкий сотник П. Бекетов. Первоначально тойонская знать попыталась отстоять исключительное право на эксплуатацию своих сородичей и активно выступала против отрядов служилых людей, начавших объясачивание местного населения. В 1632 г. Бекетов поставил на Лене острог «против якуцкого князца Мымакова улуса и меж иными многими улусами среди всей земли» и начал посылать служилых людей для сбора ясака в различные районы Якутии (вниз по Лене в «Жиганы», на Вилую, Алдан, Олекму). Галкин, вновь прибывший в Якутию в 1633 г. на смену Бекетову, в 1634 г. перенес острог с низменного берега на более удобное место, но не изменил местоположения этого опорного пункта «на многих на больших дорогах в ыные землицы». Острог по-прежнему часто страдал от половодья. Поэтому в 1643 г. по распоряжению воеводы П. Головина он был перенесен на Эюков луг, расположенный в 70 верстах от старого острога вверх по Лене. Новый острог был назван Якутским.⁶⁵

В конце 1633 г. якутские князья, по-видимому, извещенные о выступлении бурятских князцов против русских отрядов, попытались объединиться. В январе 1634 г. отряды кангаласцев, катулинцев, бетунцев и других родов, численностью до тысячи человек, нанесли поражение отряду Галкина в количестве 50 человек и около двух месяцев осаждали его в Ленском остроге. Противоречия среди родоплеменной верхушки привели к распаду их объединения.⁶⁶ В 1636 г. некоторые якутские князья во главе с кангаласцами и бетунцами вновь начали активную борьбу, опять осадили Ленский острог и снова потерпели неудачу. Служилые люди под началом Ивана и Никифора Галкиных перешли в наступление и после ожесточенного штурма овладели острожками кангаласцев. В те же годы (1634—1638) прибывший из Тобольска через Мангазею Воин Шахов объясачил местное население на Вилую.

Эта борьба, в которую были втянуты и рядовые улусные люди, отнюдь не отражала всей сути процесса присоединения Якутии к России. Отряды русских служилых людей были настолько немногочисленны, что, несмотря на превосходство в вооружении, практически не могли установить контроль над местным населением. Даже наиболее крупные отряды Галкина, Бекетова и Шахова состояли из 30—50 человек. Далеко не все якутские роды принимали участие в борьбе. Ее обострение сплошь и рядом объяснялось межплеменной рознью, стремлением отдельных князцов использовать русские отряды в междоусобных распрях. В 1634 г., например, во время выступления кангаласцев и поддерживавших их других князцов против Галкина борогонский тойон Логуй перешел на сторону русских. При вторичном выступлении в 1636 г. кангаласцы направили свой удар

⁶⁴ А. И. Андреев. Очерки по источниковедению Сибири, вып. 1. XVII век. М.—Л., 1960, стр. 20; С. В. Бахрушин. 1) Пути в Сибирь в XVI—XVII вв. Научные труды, т. III, ч. 1, М., 1955, стр. 121; 2) Андрей Федорович Палицын. Там же, стр. 192.

⁶⁵ История Якутской АССР, т. II. М., 1957, стр. 31—32; Ф. Г. Сафронов. Русские крестьяне в Якутии (XVII—начало XX в.). Якутск, 1961, стр. 19—20.

⁶⁶ О. В. Ионов а. Из истории якутского народа. Якутск, 1945, стр. 67—72; Якутия в XVII в. Очерки. Якутск, 1957, стр. 31—35.

прежде всего против Логуя. Тогда же отряд Д.Копылова объясачил алданских якутов при активной поддержке мегинцев и кангаласцев.

Неудачи якутских князцов показали сложность борьбы с русскими служилыми людьми, но она не была основной причиной прекращения их сопротивления: во время восстания 1642 г. якуты быстро уничтожили отряды ясачных сборщиков, по численности не уступавшие отрядам, действовавшим в Якутии в 1630-х годах. Большая часть якутского населения быстро убедилась в выгоде мирных связей с русским населением, пришедшим в Якутию, — промышленниками и торговыми людьми. При всех «неправдах», чинимых русскими промышленниками, неэквивалентном обмене, вооруженных столкновениях на промыслах выгоды от контакта с ними были главным стимулом, ускорявшим присоединение Якутии к России. Русские промышленники, впервые проникшие в Якутию, и в дальнейшем, как правило, опережали отряды служилых людей. Уже к началу 1630-х годов, т. е. в момент расцвета пушного предпринимательства на Енисее, в Якутию стали приходить сотни русских промышленников. До официального установления в Якутии воеводской власти на Лене широко развернули свою деятельность крупнейшие «дома» первостатейного русского купечества. Например, приказчики гостя Н. Светешникова организовывали промыслы на Лене уже в 1631—1632 гг., располагая для этого огромными средствами.⁶⁷ Знаменитый Е. Хабаров свою предпринимательскую деятельность на Лене начал, по его словам, тогда же, в 1632 г.⁶⁸ Вывоз на «Русь» якутской пушнины в огромном количестве начался в 1635—1637 гг.⁶⁹ Таким образом, наиболее серьезные столкновения между князцами и служилыми людьми не отразились на начале расцвета русских пушных промыслов в Якутии. В 1630—1640-х годах приток русского населения в Якутию был более сильным, чем в последующие десятилетия XVII в. В 40-х годах его численность равнялась уже десятой части численности коренного населения; оно составило основу сложившегося позднее русского старожильческого населения Якутии. В 1650-х годах в Якутии вместе со служилыми людьми находилось от 1,5 до 2 тыс. русских людей.⁷⁰ Через Якутск в эти годы проходило ежегодно свыше тысячи промышленников.

Соперничество фактически самостоятельных в своих действиях отрядов ясачных сборщиков, которое приводило в некоторых случаях к взиманию ясака по два-три раза в год, к грабежам, «насильствам» и вооруженным столкновениям, ускорило установление на Лене воеводской власти. В 1641 г. в Якутию прибыл первый воевода стольник П. П. Головин. Образование Якутского воеводства завершало начальный этап процесса присоединения Якутии к России.

Основная масса якутов, вошедших в состав России в 1632—1636 гг., проживала компактным массивом в центральной части Якутии по обоим берегам Лены.⁷¹ Присоединение других групп якутского населения и юкагиров на севере и северо-востоке, а также тунгусского населения, обитавшего на востоке, в областях, прилегающих к Охотскому морю, было свя-

⁶⁷ В. А. Александров. Русские промышленники в Якутии до образования Якутского воеводства (1641 г.). Проблемы общественно-политической истории

России и славянских стран. Сб. статей к 70-летию академика М. Н. Тихомирова, М., 1963; И. С. Г у р в и ч. Русские на северо-востоке Сибири в XVII в. Сибирский этнографический сборник, V, М., 1963; С. В. Бахрушин. Исторические судьбы Якутии. Научные труды, т. III, ч. 2, М., 1955, стр. 29; Якутия в XVII в., стр. 19.

⁶⁸ Ф. Г. Сафронов. Ерофей Хабаров — зачинатель земледелия на Лене. Уч. зап. Якутск, гос. пед. инст., вып. IV, 1955, стр. 78, 79.

⁶⁹ В. А. Александров. Русское население Сибири XVII—начала XVIII в.. стр. 225, 226.

⁷⁰ И. С. Гурвич. Русские на северо-востоке Сибири в XVII в., стр. 74, 75, 77. 71 О их составе см.: Б. О. Долгих. Родовой и племенной состав народов Сибири в XVII в., стр. 353 и сл.

зано в основном с тем же процессом промыслового предпринимательства. Оно затянулось до середины XVII в. и было ознаменовано замечательными географическими открытиями русских промышленников и служилых людей, часто поднимавшихся в поход «своей мочью», т. е. на свои средства.

В 1633 г. русские служилые и промышленные люди во главе с И. Ребровым и М. Перфильевым впервые вышли по Лене к Ледовитому океану. Следуя далее на восток морским путем, они достигли устья Яны, а затем Индигирки и открыли Юкагирскую землю. Одновременно через Верхоянский хребет была открыта сухопутная дорога к верховьям Яны и Индигирки (С. Харитонов, П. Иванов).⁷² Вслед за тем возникли Верхоянское (1638 г.) и Нижнеянское (1642 г.) зимовья на Яне, Подшиверское (1639 г.), Уяндинское (1642 г.) и Олюбенское (1641 г.) на Индигирке, Алазейское (1642 г.) на Алазее. В 40-х годах русские землепроходцы М. Стадухин и другие проникли на Колыму и основали Средне- (1643 г.), Нижне- (1644 г.) и Верхне-Колымское (1647 г.) зимовья. Наконец, к 1648 г. относится знаменитый морской поход С. И. Дежнева и Ф. А. Попова, в результате которого русские мореходы впервые обогнули крайнюю северо-восточную оконечность Азиатского материка, открыли пролив, разъединяющий его с Америкой, и прошли им в Тихий океан. Выброшенные на берег, они добрались до устья Анадыря и основали в 1649 г. здесь зимовье. В 1650 г. на Анадырь сухопутным путем прошли с Колымы М. Стадухин и С. Мотора. Эти замечательные экспедиции отражали общее направление промыслово-предпринимательского движения, которое в 40-х годах стало охватывать новые северо-восточные районы. В 1640—1650-х годах значительная часть промышленных и торговых людей сосредотачивалась именно на северных реках. В 1643 г. на Оленеке их было не менее 156 человек, в Китайском зимовье в низовьях Лены — 461. В 1647 г. на Колыме, где собралось 396 промышленников, состоялась ярмарка. В 1652 г. с Индигирки был отпущен на промыслы и в Якутск 141 человек.⁷³ Коренное население (юкагиры и якуты) бассейнов Яны, Индигирки, Алазеи, Колымы и Анадыря было охвачено ясачным сбором приблизительно с 1635 г. В общем же объяснение продолжалось до середины XVII в.

Продвижение от Лены на восток на территории, населенные в основном тунгусскими и отчасти якутскими племенами, и к берегам Охотского моря началось еще в процессе присоединения Якутии в 1630-х годах. Впервые к берегам Охотского моря вышел служилый человек И. Москвитин с группой

казаков, входивших в состав томского отряда Д. Копылова. Москвитин был отправлен Копыловым из основанного им на Алдане Бутальского зимовья в 1638—1639 гг. Следуя по рекам Мае и Улье, он вышел к Охотскому побережью.⁷⁴ На побережье Охотского моря Москвитин основал зимовье в устье р. Ульи.

Из-за климатических и природных условий на большей части территории Якутии русское освоение носило преимущественно промысловый характер. С упадком соболиных промыслов русские промышленники на протяжении второй половины XVII в. стали уходить из Якутии. Однако на дальних реках в наиболее выгодных для зверового и рыбного промыслов районах стали оседать отдельные группы промышленников, которые уже к концу XVII в. образовали на Анадыре, Колыме, в низовьях Лены и Оленека постоянное русское население.⁷⁵ В начале 1640-х годов русскими

⁷² Якутия в XVII в., стр. 52; ЦГАДА, СП, стлб. 303, лл. 119—124.

⁷³ И. С. Гурвич. Русские на северо-востоке Сибири в XVII в., стр. 75, 76.

⁷⁴ Н. Н. Степанов. Русские экспедиции на Охотском побережье в XVII веке и их материалы о тунгусских племенах. Уч. зап. Ленингр. гос. пед. инст. им. А. И. Герцена, т. 188, 1959, ист. науки, стр. 185—216; Якутия в XVII в., стр. 62—64.

⁷⁵ И. С. Гурвич. Русские на северо-востоке Сибири в XVII в., стр. 82—90.

были выявлены в Якутии районы, в которых было возможно ведение сельского хозяйства. Приблизительно с середины XVII в. и на протяжении его второй половины в устье Олекмы, около Якутска, на среднем течении Амги, в устьях Витима и Пеледуй появились русские пашни, имевшие впоследствии существенное влияние на хозяйство якутов.⁷⁶

С населением крайнего северо-востока и Камчатки (чукчи, коряки, эскимосы, ительмены, курильские айны) впервые вошли в соприкосновение якутские казаки и промышленники. Некоторые группы коряков и ительменов (камчадалов) стали платить ясак уже в конце XVII в. Первые группы русских стали проникать к северным берегам Охотского моря (Гижигинской и Пенжинской губам) с середины XVII в., но только в 1697—1699 гг. В. В. Атласов прошел весь Камчатский полуостров и составил его географическое и этнографическое описание. Почти тогда же начались попытки русских торговцев «со многими товарами» пройти в «новую Камчадалскую землю». ⁷⁷ Во втором десятилетии XVIII в. в результате плаваний И. П. Козыревского (1711—1713 гг.), Филькеева и Татаринова (1720—1721 гг.) и других русских служилых людей были присоединены к России Курильские и Шантарские острова. Чукчи и азиатские эскимосы окончательно приняли русское подданство в конце XVIII в. ⁷⁸

Присоединение Бурятии к России, начавшееся также в конце 20-х годов XVII в., осложнялось внешними обстоятельствами. Бурятские князцы подчинили себе часть ангарских эвенков и даже стремились овладеть приенисейским тюркским населением. В свою очередь буряты подвергались постоянным набегам монгольских и ойратских феодалов. Широкие слои бурятского населения безусловно были заинтересованы в союзе с русскими, чтобы с их помощью оградить себя от постоянных грабительских вторжений более сильных южных

соседей, а также расширить торговые связи. Той же позиции придерживалась и значительная часть бурятских князцов. Однако они не желали терять своих данников и противились их включению в общую систему ясачных отношений, устанавливаемую русскими властями. Межплеменная рознь среди бурят усложняла обстановку, что использовали ойратские и монгольские феодалы. Поэтому присоединение Западной Бурятии затянулось до середины XVII в.⁷⁹

Первые попытки проникнуть по Ангаре в Бурятию были предприняты в 1625—1627 гг. из Енисейска. Атаманам В. Тюменцу и М. Перфильеву не удалось преодолеть Шаманских порогов, но они собрали интересные данные о Бурятской земле, ее богатствах, внутрисполитическом положении и торговых связях. По словам Перфильева, Братская земля многолюдна, богата соболями, бобрами и скотом и «бухарских товаров, дорогов и киндяков и зенденей и шелков... много, а серебра де добре много, а коней и коров, и овец и велбудов (верблюдов, — Авт.) бесчисленно, а хлеб пашут ячмень и гречу, и ждут брацкие люди к себе ... государевых служилых людей, а хотят тебе, великому государю, брацкие люди поклониться и ясак платить и служилыми людьми торговати». ⁸⁰

Бекетов, впервые прошедший в 1628 г. в Западную Бурятию к окинским, а затем усть-удским бурятам, был встречен там миролюбиво и

⁷⁶ Ф. Г. Сафронов. Русские крестьяне в Якутии (XVII—начало XX в.), стр. 13—30.

⁷⁷ ЦГАДА, СП, кн. 1328, л. 37.

⁷⁸ Б. О. Долгих. Родовой и племенной состав народов Сибири в XVII в., стр. 549 и сл.

⁷⁹ А. П. Окладников. Очерки из истории западных бурят-монголов; Е. М. Залкинд. Присоединение Бурятии к России. Улан-Удэ, 1958, стр. 15 и сл.

⁸⁰ ЦГАДА, СП, стлб. 12, лл. 88—90.

получил ясак. Однако насилия отрядов Я. Хрипунова и красноярских казаков, последовавших в Бурятию в 1629 г., вызвали противодействие местного населения. В ходе основания Ленского (Илимского, 1630 г.) и Братского (1631 г.) острожков и расширения ясачного обложения позиция бурятских князцов начала меняться, несмотря на стремление русской администрации опереться именно на бурятскую родоплеменную верхушку. В этот момент бурятские князцы, с которых русские власти стали требовать уплаты ясака в полном объеме, сумели удержать под своим влиянием зависимых от них тунгусов и выступили против русских отрядов. В 1634г. они сумели одержать победу над отрядом Д. Васильева и сожгли Братский острог. Посланный из Енисейска в 1635 г. Н. Радуковский с отрядом в 100 человек восстановил острог в устье р. Оки, но в 1638 г. «братские» князцы вновь «учинились непослушны». ⁸¹ Однако в это время князцы начали постепенно терять связи со своими тунгусскими данниками, а улусные буряты стали устанавливать постоянные мирные отношения с русскими.

Ленский волок с середины 30-х годов XVII в. был основной дорогой в Якутию, по которой ежегодно проходили сотни русских промышленников и «гулящих» людей, пришедших непосредственно из-за Урала, а также русских крестьян, переселявшихся далее на восток из более западных областей Сибири.

Некоторые из них оставались в Бурятии и основывали там земледельческие поселения. Наиболее успешно русское земледелие стало развиваться около Братского острога, где были «места прямые пашенные теплые». До 1652 г. в Илимском крае (Нижне- и Верхне-Илимские, Усть-Кутская, Усть-Киренская, Орленская, Тутурская волости) поселился 121 русский крестьянин.⁸² После поражения князца удинских бурят Оилана и основания в 1648 г. для защиты от набегов монгольских феодалов Удинского острога бурятское и тунгусское население западных районов Прибайкалья все более и более общалось с русскими и в хозяйственном отношении.

Бурятское население районов, прилегающих непосредственно к Байкалу, вошло в контакт с русскими с начала 1640-х годов, когда в верховьях Лены был основан Верхоленинский острог (1641 г.). Некоторые верхолениские и ольхонские бурятские князцы пытались сохранить свое исключительное право на эксплуатацию улусного населения,⁸³ однако в целом бурятское население само предлагало «мириться» и выплачивало ясак. Сразу же после постройки Верхоленинского острога окрестные буряты уплатили значительный ясак, а в 1643 г. прибайкальские буряты-хоринцы и батулинцы предложили ясак при первом же появлении отряда Курбата Иванова.

Серьезные конфликты произошли у верхолениских бурят со служилыми людьми в 1644—1647 гг. Основной причиной обострения отношений было самоуправство атамана В. Колесникова, посланного из Енисейска со служилыми людьми «проведывать пути» за Байкал. В конце 1644 г. возмущенные буряты осадили Верхоленинский и Осинский остроги и направили Удар на сельскохозяйственные русские поселения. В развернувшейся борьбе служилые люди отстояли остроги благодаря помощи, присланной из Ленского острога.⁸⁴

В 1654 г. в устье р. Унги на Ангаре Д. Фирсовым был построен Балаганский острог.⁸⁵ В 1661 г. на правом берегу Ангары Яковом Похабовым:

⁸¹ А. П. Окладников. Очерки из истории западных бурят-монголов, стр. 44—82.

⁸² В. Н. Шерстобоев. Илимская пашня, т. I. Иркутск, 1949, стр. 244.

⁸³ ЦГАДА, СП, стлб. 274, лл. 54—76; стлб. 402, ч. II, лл. 158—171.

⁸⁴ Там же, стлб. 130, лл. 485—488; стлб. 222, лл. 325—328; стлб. 241, лл. 146—173; стлб. 244, лл. 123—126; стлб. 274, лл. 54—61, 338—352, 474—480; стлб. 290, лл. 28—35; стлб. 303, лл. 68, 69, 109—116.

⁸⁵ История Бурят-Монгольской АССР, т. I. Улан-Удэ, 1954, стр. 95.

был построен Иркутский острог, ставший административным центром Иркутского уезда и важным торговым пунктом Восточной Сибири.⁸⁶ Постройка этих опорных пунктов ускорила присоединение ангарских бурят к России и содействовала укреплению безопасности всего бурятского населения. С середины XVII в. западномонгольские феодалы стали усиливать набеги на бурятские земли, что ускорило окончательное вхождение всего западнобурятского населения в состав России. Этот факт имел огромное значение для дальнейшей истории бурят и развития их культуры. С 1672 по 1735 г. число верхолениских бурят возросло более чем вдвое.⁸⁷

С продвижением русских в Прибайкалье стало развиваться земледелие. Первые опыты по заведению пашен относятся к 1630-м годам. Во второй половине XVII в. в Прибайкалье по мере образования русского постоянного

населения образовался ряд земледельческих микрорайонов с центрами в Илимске, Иркутске, Братском, Усть-Кутском, Киренском, Верхолениском, Балаганском острогах, Нижне- и Верхне-Илимских, Тутурской, Бирюльской и других слободах и волостях.⁸⁸

По росписи сибирских городов 1701 г., на юге Якутии, в Илимском и Иркутском уездах насчитывалось более 950 крестьян дворовладельцев.⁸⁹

Первые сведения о Забайкалье и племенах, там проживающих, довольно рано стали известны русским. В 1638 г. из Енисейска был послан отряд служилых людей во главе с М. Перфильевым для «проведывания» «новых земель» по Витиму. Из Олекминского острожка Перфильев в 1639 г. прошел по Лене до Витима и поднялся вверх по нему до устья р. Ципы. От местных тунгусов служилые люди собрали интереснейшие сведения о племенах, обитавших в верховьях Витима и по Амуру. По их словам, по Амуру жили «многие даурские пашенные люди».⁹⁰ В дальнейшем русские стали проникать в Забайкалье с севера, из Якутии, и с запада, из Енисейского уезда. Попытки Е. Бахтеярова в 1641 г. выйти в Приамурье по Витиму, а А. Маломонка — по Алдану не удались.⁹¹ В 1643 г. отряд промышленников и служилых людей С. Скороходова прошел вдоль берегов Байкала и вышел к р. Баргузин, где и погиб в столкновении с тунгусами.⁹² В начале 1640-х годов в Енисейске были известны пути даже в Приамурье — через Байкал, далее по р. Баргузин, на Еравнинское озеро и далее к Шилке.⁹³ Безусловно, что именно этими данными руководствовались отряды В. Колесникова и И. Похабова (1644 г.), ушедшие за Байкал вместе с промышленными людьми. В 1645—1647 гг. они установили в Забайкалье мирные контакты с бурятским и тунгусским населением и монгольскими князьями, стремившимися распространить свою власть на местное население. Похабов и посланец Колесникова Я. Кулаков в 1646—1647 гг. завязали даже мирные сношения с сильным монгольским Цецен-ханом.⁹⁴ В дальнейшем монгольские ханы, весьма заинтересовавшиеся дипломатическими и торговыми связями с Россией, как правило, из-

⁸⁶ А. Н. Копылов. О дате основания Иркутска. История СССР, 1960, № 5, стр. 165—166.

⁸⁷ Е. М. З а л к и н д. Присоединение Бурятии к России, стр. 35—38; Б. О. Долгих. Родовой и племенной состав народов Сибири в XVII в., стр. 284, 285.

⁸⁸ В. И. Ш у н к о в. Очерки по истории земледелия Сибири, стр. 163 (карта).

⁸⁹ ЦГАДА, СП, кн. 1354, лл. 323 об.—324, 335, 349 об.

⁹⁰ ЦГАДА, СП, стлб. 75, лл. 633—642; стлб. 226—228. л. 299.

⁹¹ Б. О. Долгих. Родовой и племенной состав народов Сибири в XVII в., стр. 579.

⁹² История Бурят-Монгольской АССР, т. I, стр. 96; ЦГАДА, СП, стлб. 130, лл. 477—484.

⁹³ ЦГАДА, СП, стлб. 136, лл. 716—718.

⁹⁴ Е. М. З а л к и н д. Присоединение Бурятии к России, стр. 46 и сл.; ЦГАДА, СП, стлб. 226—228, лл. 258—283.

бегали серьезных столкновений с русскими и не препятствовали присоединению к России забайкальских бурят и тунгусов. Быстрота, с которой происходило присоединение забайкальского населения к России, объяснялась прежде всего стремлением восточных бурят и значительной части тунгусов

получить защиту от набегов монгольских феодалов и расширить торговые связи с русскими. Уже к середине XVII в. в Забайкалье находились значительные партии русских промышленников. В 1647 г. был основан Верхне-Ангарский острог. В 1648 г. Галкин построил на р. Баргузин Баргузинский острог и привел в русское подданство тунгусское население, жившее в верховьях Витима, у озер Еравнинских и Буженая и по р. Маме; в 1652 г. возник Баунтовский острог. На следующий год сотник П. Бекетов поднялся вверх по р. Селенге; на водоразделе рек Хилка и Ингода и озера Иргень он основал Иргенский острог, а затем отправил казачьего десятника Урасова в устье р. Нерчи, где был основан Нерчинский острог. Еще раньше, в 1650—1651 гг. впервые был собран ясак с населения, обитавшего на р. Шилке.⁹⁵ В 1658 г. был построен Телембинский острог, затем Кучидский (1662 г.), а в 1666 г. — Удинский и Селенгинский. Все эти остроги образовали сеть укреплений, которые защищали Забайкалье от внешних набегов и содействовали хозяйственному освоению этого района русским населением.

Путь на Амур (с Алдана) был обследован экспедицией Василия Пояркова (1643—1646 гг.). Он с Алдана прошел по Учуре, Гоному и далее через волок к рекам Брянде и Зее, а затем вниз по Амуру, где после зимовки в «земле гиляков» совершил морское плавание вдоль Охотского побережья к устью р. Ульи; отсюда он вернулся в Якутск. Этот поход, давший много сведений об Амуре и жившим на его берегах населением, не повлек за собой присоединения Приамурья к России. Другой путь (до устья Аргуни) был разведан Семеном Косым и другими промышленными людьми. Гораздо большее значение в дальнейшем имел путь на Амур с Олекмы по Тугирскому волоку, обследованный в 1647—1648 гг. служилыми людьми Василием Юрьевым и Алексеем Оленем.⁹⁶ Этим путем воспользовался в 1649 г. известный землепроходец и «опытовщик» Е. П. Хабаров-Святицкий. Его поход, материально поддержанный якутским воеводой Д. Францбековым, привлек много «охочих» людей и завершился официальным присоединением Приамурья к России. Е. П. Хабаров прошел из Якутска по Олекме и на протяжении 1650—1653 гг. находился со своим отрядом на Амуре. Независимые даурские князцы оказали Е. П. Хабарову сопротивление. Столкновения с ними нанесли хозяйству местного населения урон, который был весьма усугублен вторжением маньчжурских войск на Амур в 1652 г. Известия о богатстве Даурской земли вызвали сильнейший колонизационный поток русского населения из других областей Восточной Сибири на Амур (Енисейского и Прибайкальского краев). Переселение на Амур русских промышленников, «гулящих» людей и пашенных крестьян, стремившихся уйти от феодального гнета в новые земли, было важнейшим последствием похода Е. П. Хабарова, имевшим для судеб приамурского населения огромное значение. Первые партии переселенцев начали появляться на Амуре уже в начале 50-х годов. Одновременно русское правительство приняло решение установить в Приамурье свою администрацию, центром которой в 1658 г. стал Нерчинский острог.

Маньчжурской династии Цин путем военного выступления удалось задержать в 50-х годах XVII в. распространение русской колонизации по

⁹⁵ ЦГАДА, СП, кн. 288, лл. 1-8.

⁹⁶ Якутия в XVII в., стр. 64—66.

Амуру и спровоцировать выступление коренного населения в районе р. Шилки. Однако в 60-х годах маньчжурские войска, насильственно переселившие в долину р. Сунгари дауров и дючеров, ушли с Амура, и русское население возобновило сельскохозяйственное освоение опустевших приамурских земель от Нерчинска до Албазина и устья р. Зеи. Наиболее крупный сельскохозяйственный район возник вокруг Албазинского острога, основанного в 1665 г. русским населением, пришедшим туда под руководством Н. Черниговского после восстания в Илимском уезде.

Таким образом, присоединение Забайкалья и Приамурья (до устья р. Зеи) завершилось в 60-х годах XVII в. С конца 70-х и на протяжении 80-х годов положение в Забайкалье и в Приамурье вновь осложнилось в результате активизации агрессивной политики маньчжурской династии Цин. В 80-х годах русскому населению пришлось вынести тяжелую борьбу с маньчжурскими войсками на Амуре, особенно около Албазина, и с монгольскими отрядами в Забайкалье, прежде всего около Селенгинского острога. Решительная позиция бурятского и тунгусского населения, выступившего совместно с русскими в защиту своих «породных» земель, в большой степени помогла русским властям организовать оборону Забайкалья и добиться заключения Нерчинского мирного договора (1689 г.). В то же время, спасаясь от маньчжурского ига и кровавой междоусобной борьбы халхских и ойратских феодалов, монгольское население начало уходить в пределы России.⁹⁷

Угрозы русским поселениям в Забайкалье и на Амуре со стороны маньчжур требовали серьезных оборонительных мероприятий и сосредоточения военных сил. Поэтому служилые люди в Забайкалье и Приамурье в XVII—начале XVIII в. составляли значительную часть населения.⁹⁸

Вместе с тем с первых шагов русских в Забайкалье и Приамурье началось мирное земледельческое освоение края. Его осуществляли «всяких чинов люди», бежавшие от феодального гнета из других районов страны, ссыльные и переводные крестьяне и посадские люди и, наконец, служилые люди, среди которых земледельцы составляли заметную прослойку. Сельскохозяйственное освоение края началось и развивалось по пути главного направления русского продвижения в Забайкалье и на Амур. Первые пашни в Забайкалье возникли в районе Баргузинского и Кабанского острогов, в Кударинской степи и в Ильинской слободе на Селенге. Уже в 50-х годах XVII в. появились пашни по рекам Шилке и Нерче, в 60-е годы — в районе Албазина. К началу 80-х годов русские земледельческие поселения продвинулись до впадения р. Зеи в Амур. Одновременно развивались поселения на пути от Байкала до Албазина, особенно в районе Нерчинского острога.

По условиям Нерчинского договора русским поселенцам на Амуре пришлось покинуть часть освоенной ими территории. Однако этот договор, задержав дальнейшее продвижение земледелия на восток, искусственно ограничив его верховьями Амура, не уничтожил и не остановил его развития. По подсчетам В. И. Шункова, площадь десятинной пашни под Нерчинском (в основном очаге верхнеамурского земледелия) с 1685 по 1714 г. увеличилась в 16 раз. Наличие этого верхнеамурского гнезда русского земледелия в течение всего XVIII в. позволило позднее (в XIX в.), в условиях изменившейся политической обстановки, приступить к развертыванию земледелия на всем течении Амура.⁹⁹

⁹⁷ История Бурят-Монгольской АССР, т. I, стр. 99—101; Е. М. Залкин д. Присоединение Бурятии к России, стр. 60 и ел.

⁹⁸ В. И. Шунков. Очерки по истории земледелия Сибири, стр. 187.

⁹⁹ Там же, стр. 194—197, 205, 206.

Присоединение Сибири к Русскому государству было не только политическим актом. Русские землепроходцы в XVII в. не только вышли к берегам Тихого океана и «привели... под высокую государеву руку» большую часть современной территории Сибири, но они заселили и первично освоили ее. Уже в ходе присоединения Сибирь становилась и по составу населения и экономически органической частью Русского государства. Заселение русскими Восточной Сибири, так же как и Западной, проходило с севера на юг. В XVII в. русское постоянное население освоило главным образом таежные районы. Рост населения шел в Восточной Сибири менее интенсивно, чем в Западной. По данным росписи сибирских городов 1701 г., в Восточной Сибири насчитывалось до 7 тыс. семей русских, тогда как в Западной Сибири — около 18 тыс. (всего приблизительно 80—100 тыс. человек мужского пола). В начале XVIII в. оно продолжало интенсивно расти. По табелю Сибирской губернии 1710 г., в пределах собственно Сибири (без Кунгура, Яренска, Соли-Камской, Чердыни, Кайгородка и Вятки) проживало всего 312872 человека русских, из них 157040 душ мужского пола и 155832 души женского пола (246 963 человека в Западной Сибири и 65 909 человек в Восточной Сибири).¹⁰⁰ Процент ссыльных среди этого населения был ничтожным. По первой ревизии (1719 г.) в целом население всей Сибири насчитывало 241 тыс. душ мужского пола. Из этого количества 72 тыс. душ приходилось на аборигенное ясачное население и 169 тыс. — на русское население. Как видно, в конце первой четверти XVIII в. не менее 70% населения Сибири составляли русские поселенцы.¹⁰¹

Вхождение Сибири в состав России, причем в относительно короткое время, объяснялось не только политикой феодального русского правительства, направленной на захват новых территорий и расширение сферы грабежа, не только устремлениями русского купеческого капитала, но и устанавливавшимися многообразными хозяйственными связями между сибирскими народами и переселяющимися на восток значительными массами русского населения. Как правило, присоединение различных районов Сибири находилось в прямой зависимости от интенсивности русской народной колонизации, заселения и хозяйственного освоения русскими переселенцами сибирской земли.

Необходимость борьбы с набегами более сильных соседей, стремление избежать межплеменных распрей, потребность в экономических связях в свою очередь побуждали сибирские народы к объединению с русским народом. Таким образом, процесс присоединения Сибири к Русскому государству был явлением многосторонним, обусловленным целым рядом обстоятельств исторического развития русского и сибирских народов.

3. МИГРАЦИЯ НАСЕЛЕНИЯ И ЭТНИЧЕСКИЕ ПРОЦЕССЫ

В XVI—XVII вв. в состав сибирской России вошли крупные этнические массивы северной Азии: обские угры и северные самодийцы (31600 человек),¹⁰² северные тунгусы (36200 человек), юкагиры и северо-восточные палеоазиаты с эскимосами (34700 человек), кеты

¹⁰⁰ М. Ключков. Население России при Петре Великом по переписям того времени, т. I. СПб., 1911, стр. 68, 69. (Подсчитано нами, — Авт.).

¹⁰¹ В. М. Кабузан, С. М. Троицкий. Движение населения Сибири в XVIII в. В сб.: Сибирь XVII—XVIII вв., Новосибирск, 1962, стр. 146.

¹⁰² Здесь и далее данные о численности населения на рубеже XVII—XVIII вв. приводятся по книге: Б. О. Долгих. Родовой и племенной состав народов Сибири в XVII в., стр. 616, 617.

(5600 человек). В границах Русского государства находились также северные тюркоязычные (49

700 человек) и монголоязычные (37 200 человек) группы населения, часть маньчжуров и южных тунгусов, нивхов, айнов. Некоторые группы населения Сибири в рассматриваемый период откочевали или были насильственно уведены южными соседями в сопредельные районы, но были и такие группы, которые подкочевывали к границам Русского государства и постепенно входили в его состав.

Самым значительным событием в этнической истории Сибири этого периода было формирование стабильного русского населения, образование больших территорий с преобладанием русских земледельцев, прежде всего в Западной Сибири. Определенное влияние на этнические процессы оказали города, центры 20 сибирских уездов, многочисленные крепости (остроги) и ясачные зимовья, основанные русскими служилыми людьми в процессе присоединения сибирской территории к России. Русские промышленные люди, жившие менее компактно и бывшие более подвижными по сравнению с русским земледельческим населением, тем не менее сыграли огромную роль в освоении обширных пространств Сибири. Если земледельцы образовывали в бассейнах Оби, Енисея, Лены и Амура значительные этнические массивы, то промышленные люди небольшими группами проникали в самые глухие районы и повсеместно вступали в контакты с коренными жителями.

В итоге в конце XVII в. русское население Сибири по своей численности уже преобладало над коренным. Вместе с русскими усилилось продвижение за Урал народов Поволжья (татар, башкир, чувашей) и Севера (коми). Сюда же царское правительство высылало группы военнопленных (поляков, шведов, литовцев, украинцев). Все это способствовало росту многонациональности сибирского населения.

На северо-западе Сибири продолжалось распространение ненцев по полосе тундры на восток. В конце XVII—начале XVIII в. они заняли низовье Таза, где раньше кочевали энцы, и стали регулярно кочевать у западных берегов нижнего Енисея, Енисейского залива и по всей тундре между Обью и Енисеем, оттесняя тундровых энцев дальше на восток. Ненцы поглотили значительное количество хантыйского населения низовьев Оби, которое, воспринимая у ненцев оленеводство и кочевой образ жизни, быстро сливалось с последними. По этнографическим данным XX в., среди сибирских ненцев не менее 12% происходит от таких ассимилированных ненцами хантов и не менее 8%— ассимилированных ненцами энцев. Целый ряд ненецких родов происходит от хантов и энцев. Энцев же теснили с юга селькупы, переселявшиеся с середины XVII в. с Тыма и верховьев Ваха на Таз. Под их давлением лесные энцы переселялись также на Енисей и продвигались вниз по его течению.

На Таймыре в XVII в. произошла консолидация племени авамских нганасан из

двух ранее самостоятельных племен так называемой «пясидской самоеди», кочевавшей в бассейне Пясины, и тавгов, кочевавших в бассейне Хатанги и в низовьях Анабары. В бассейне одного из притоков Хатанги р. Котуя, в районе озёра Ессей в начале XVIII в. распадается племя северных тунгусов-ванядов (маятов). Часть его ассимилируется якутами, часть переселяется на север в тундры Таймыра. Здесь они начинают ассимилироваться нганасанами. Впоследствии из них образуется новое нганасанское племя вадеевских нганасан.

В лесотундровой и таежной части Обь-Енисейского Севера сформировалась этническая группа лесных ненцев. К югу от остальных северных самодийцев — ненцев, энцев и нганасан — бассейн средней Оби занимают селькупы (3200 человек). Ранее подвергшиеся влиянию тюрков, они испытывают теперь заметное русское влияние. Дальнейшая тюркизация отмечается у южных самодийцев (2300 человек) — моторов, камаеинцев,

кашинцев, карагасов, каисотов и других древних саяно-алтаиских племен. Ближайшими соседями селькупов по Енисею и позже Тазу продолжают оставаться кеты.

Среди обских угров (18 тыс. чел.) значительной русской ассимиляции в XVII в. продолжают подвергаться манси, вступившие ранее в контакты с русскими на европейской территории — к западу от Урала. Усиливается русское влияние и среди хантов, при этом лесные ханты продолжают теснить селькупов дальше на восток, а тундровые, как отмечалось, подвергаются ассимиляции со стороны ненцев. С падением Сибирского ханства слабеет татарское влияние на хантов и манси. Часть западносибирских татар ассимилирует обских угров, другие остаются в местах интенсивного русского заселения и подвергаются ассимиляции или откочевывают за пределы Русского государства.¹⁰³

На территории, примыкавшей с севера к Алтае-Саянскому нагорью, наиболее значительными были передвижения тюркоязычных и монголо-язычных групп населения, оттеснявших дальше к северу древних насельников или завершавших их ассимиляцию.

По обоим берегам Оби, в Прииртышских степях и к юго-западу от Томска кочевали телеуты. В XVII—XVIII вв. они утратили единство, часть их оказалась в Кузнецких степях, в северной Шории, часть — в степных предгорьях Алтая (по долине Катунь и ее притоков). Некоторые тюркоязычные кочевники из бассейна Иртыша и, в частности, с Тобола попадают на Чулым к кызыльцам и на Енисей к качинцам, о чем повествуют предания. Свидетельством этому служит и наличие у кызыльцев группы «аргын», некогда представлявшей собой большую тюркоязычную группу, входившую в состав Золотой орды. С распадом золотоордынского ханства большая часть аргынов вошла в состав племен, из которых формировались казахи.

В связи с уходом большей части енисейских киргизов, в начале XVIII в. качинцы из-под Красноярска распространились по степям левобережья Енисея. Несколько шорских родов (каргинцы, кыйцы, кобийцы, шорцы) переселились с Кондомы и Мрассы в верховья рек бассейна левобережья Абакана, где стали смешиваться с сагайцами. Койбалы освоили низовья Тубы и продвинулись выше по Енисею в правобережные степи Абакана. Сагайцы с верховьев Июса и Томи поднялись вверх по Абакану. Тувинские племена (мады, кучугеты, ооржаки, точи, саяны и др.), кочевья которых ранее широко заходили на

северные склоны Саян, сосредоточились в основном в южной части, заходя в долину Катунь на Алтае и вступая в контакты с телеутами и другими тюркоязычными племенами, сложившимися позже в группу южных алтайцев. Часть тувинских племен в правобережье Енисея по-прежнему осваивала таежные — южные и северные — склоны Саян. Из них формировалась этническая группа тувинцев-тоджинцев, тесно связанных с частью карагасов — современных тофаларов.

Как уже отмечалось, карагасы и другие в прошлом самодийские племена подверглись в этот период значительной тюркизации. Часть из них впоследствии вошла в состав северных алтайцев (например, челканцы, кумандинцы и др.), остальные сливались с будущими хакасами. Например, группы тубинцев слились с качинцами. Русской администрацией из числа ранее самодийскоязычных моторов и некоторых тюркизированных же кетских групп (например, байкотовцев) были образованы кой-

¹⁰³ В дальнейшем здесь формируется новое татарское население, в значительной мере пополняемое из-за Урала. Русские источники именуют многочисленные тюркоязычные группы к востоку от Иртыша одним собирательным именем «татары». Фактически же подавляющее их большинство составляли различные по происхождению и языку тюркизированные группы более древнего сибирского населения.

57

балы — по имени моторского князька Койбала. Койбалы затем тоже приняли участие в формировании хакасов.

В качинской среде полностью ассимилировались кетоязычные в прошлом арины, яринцы и остатки енисейских киргизов, избежавших переселения в Джунгарию. Часть кетоязычных племен была, кроме того, ассимилирована русскими (котты) и эвенками (асаны). Все это и вынуждало кетов, еще не подвергнувшихся ассимиляции, продвигаться на север.

В XVII—начале XVIII в. бурятские племена (27 тыс. человек) — булагаты, эхэриты, хонгодоры, хоринцы, табунуты — и другие местные монголоязычные группы населения сблизилась в единый бурятский народ, а название «братские люди», буряты, как их называли русские в Прибайкалье, распространилось и на Забайкалье. Произошли также переселения бурят, живших к западу от Байкала, на восток. Наиболее известным из этих переселений был переход значительной группы родов Ашехабатского, Харанутского, Бумал-Готолского, Алагаева, Бабаева, Курунчинского из булагатов, Ченорутского, Олзонова из эхэритов. Имело место возвращение из Монголии уходивших туда хоринцев, табунутов и хоногодоров и переселение в Россию таких групп, как атаганы, сортолы и хатагины. Все они вошли в состав бурятского народа.

Из числа хоринцев, вновь распространившихся в начале XVIII в. на территорию ранее принадлежавшей им Агинской степи в Забайкалье, образовалась в дальнейшем этническая группа агинских бурят. В их состав частично вошли и ассимилированные бурятами конные эвенки Забайкалья. Контакты забайкальских бурят и эвенков между собой и с русскими значительно усилились после заключения договора в 1727 г. с Китаем о сферах влияния на пограничных территориях. Для охраны южной границы России в Забайкалье создавались бурятские и эвенкийские казачьи отряды.

Приангарские эвенки испытывали большое давление со стороны монголоязычных

бурят, до прихода русских активно продвигавшихся из Прибайкалья к Енисею. С появлением русских эта часть эвенков продолжала расселяться к северу от Ангары, а в XVIII в. некоторые группы перешли Енисей и кочевали сначала в бассейнах Сыма, Дубчеса, Кети, а позже и Турухана.

Передвижения различных групп северных тунгусов происходили также к востоку и северо-востоку от Байкала. Часть из них расселялась по Амуру и даже переходила на его правый берег — за пределы России. В забайкальских степях господствовала этническая группа конных эвенков, в бассейне Амгуни — негидальцев. На побережье Охотского моря складывалась своеобразная культура «пеших эвенков», а по соседству с ними — оленных эвенов (ламуты). Значительным было продвижение оленных групп эвенов по всей территории от Лены до Колымы, прежде занятой юкагирами.

Юкагирские племена (5 тыс. человек)—ходынцы, чуванцы, анаулы, алазеи и другие — значительно сократили свою территорию. Они испытывали сильное давление с трех сторон: с юга (северные тунгусы), с востока (чукчи) и с запада (якуты). В конце рассматриваемого периода юкагиры сохранились лишь в виде небольших островков среди этого населения.

Самым важным в бассейнах Лены и соседних северных рек стало дальнейшее расселение тюркоязычных якутов (28 тыс. человек). К западу от Лены они вытесняли или ассимилировали различные группы северных тунгусов, к востоку — юкагиров. После образования центральной группы ленско-амгинских якутов сформировалась вилюйская группа. В низовьях Лены, в бассейне Оленека и Анабары шло формирование этнической группы якутов-оленоводо-водов. К началу XVIII в. уже в основном сформиро-

ровалась территория современной Якутии, но отдельные группы якутов продолжали свое движение «а запад, восток и юго-восток. В то же время уже складывалось представление и о едином якутском народе.

При участии якутов, северных тунгусов и юкагиров осуществлялось проникновение русских и к народам крайнего северо-востока. Среди северо-восточных палеоазиатов (26 тыс. человек) — чукчей, коряков и ительменов — наиболее сильное сопротивление русским оказали чукчи. Через землю коряков русские проложили путь к Камчатке и вступили в более тесные контакты с коряками и ительменами.

По вопросу о расселении чукчей существует две точки зрения. И. С. Вдовин¹ считает, что западной границей чукотской территории был Чаун, южной — Анадырь; на востоке чукчи жили по берегам Берингова моря, на севере — Ледовитого океана. В прибрежных районах чукотские поселения перемежались с эскимосскими. Б. О. Долгих² считает чукотской территорией в XVII в. лишь внутреннюю часть полуострова, все оседлое население Чукотки от залива Креста до Шелагского мыса было еще эскимосским. Под именем чукчей нередко в русских источниках фигурируют эскимосы, у которых были общие с чукчами черты хозяйства и культуры. В одном из первых сообщений об эскимосах говорится: «... а против того носу есть два острова (острова Ратманова и Крузенштерна в Беринговом проливе, — Авт.). А на тех островах живут чухчи, а врезываны у них зубы, прорезываны губы, кость рыбей зуб».³ Здесь под именем «чухчи» фигурируют эскимосы, так как обычай прорезывания губ для закрепления украшений из кости и камня был распространен только у них.

Приход русских не остановил продвижения оленных групп чукчей на запад, продолжавших теснить и ассимилировать юкагиров. Не помогла и постройка Нижнеколымского и Анадырского острогов, взявших юкагиров под свою защиту. Это стало одной из причин русско-чукотских военных столкновений, причем на стороне русских и юкагиров выступили оленные коряки, также теснимые чукчами. Береговые чукчи и коряки продолжали ассимилировать эскимосов (4 тыс. человек), не исключено также и обратное воздействие эскимосов, в особенности на чукчей.

Ближайшими соседями коряков были ительмены, широко расселившиеся на Камчатке. К приходу русских (конец XVII в.) ими были в значительной мере ассимилированы южнокамчатские айны. Взаимоотношения ительменов с чукчами и коряками в северной части полуострова остаются неясными.

В это же время монголоязычные дауры и тунгусоязычные дючеры были выведены китайцами в Маньчжурию. Это стимулировало перемещение сюда новых групп северных тунгусов. Особенно активными были нанайцы, расселявшиеся вверх по Амуру.

Появление на огромных просторах Сибири русских существенно изменило этнографическую карту уже в XVII в. и оказало влияние на миграционные и этнические процессы в среде местного населения. Например, изменения в расселении и консолидация бурятских и якутских племен стали возможны в значительной степени благодаря тому, что прекра-

¹⁰⁴ И. С. Вдовин. Расселение народностей северо-восточной Азии во 2-й половине XVII в. и начале XVIII в. Изв. ВГО, т. 76, 1944, вып. 5.

¹⁰⁵ Б. О. Долгих. Родовой и племенной состав народов Сибири в XVII в., стр. 551—552.

¹⁰⁶ Русские арктические экспедиции XVII—XX вв. Вопросы истории изучения и освоения Арктики, Л., 1964, стр. 131.

тились межродовые и межплеменные столкновения, что были определены границы народов и государства в целом. Немаловажную роль сыграло и то, что в местах своих новых поселений буряты, якуты и некоторые другие народы имели поддержку в лице русских служилых и промышленных людей; поддерживала их и царская администрация.

К началу 20-х годов XVIII в. в некоторых местах, где были особенно тесны взаимные хозяйственно-культурные контакты, чаще всего при совместном проживании, уже шел процесс частичного слияния отдельных племен с местным русским населением (например, качинцев под Красноярском, телеутов в Кузнецких степях). Этот процесс охватывал хозяйство, различные стороны культуры и быта, содействовал смешанным бракам, но, как правило, не приводил к утрате родного языка населения. Влияние этого процесса в отношении языка выражалось только в распространении двуязычия, местами и многоязычия, с постепенным усилением роли русского языка. В некоторых районах, более изолированных от территорий земледельческого заселения, немногочисленные группы русских, оказавшиеся в инородной этнической среде, испытывали сильное влияние со стороны коренного населения. Впоследствии это приводило к образованию особых этнических групп русского народа.

В основном же большинство миграций и этнических процессов в среде

коренного населения Сибири было продолжением процессов, имевших место еще до прихода русских и отражавших развитие социально-экономических отношений самих сибирских народов. Среди важных последствий присоединения к России следует отметить ускорение процессов формирования новых этнических общностей у народов, стоявших накануне прихода русских на различных этапах разложения первобытнообщинного строя.

60

ГЛАВА ВТОРАЯ

Хозяйственное освоение Сибири русским населением и народы Сибири

С конца XVI в. началось систематическое заселение Зауралья русским народом и освоение им совместно с народами Сибири ее неисчерпаемых природных богатств. За «каменем», т. е. за Уралом, лежала огромная территория площадью более 10 млн кв. км. На просторах Сибири, по подсчетам Б. О. Долгих, жило примерно 236 тыс. человек нерусского населения.¹ На каждого из них приходилось в среднем более 40 кв. км площади с колебаниями от 7 до 300 кв. км. Если учесть, что при охотничьем хозяйстве на каждого едока в умеренном поясе требуется всего 10 кв. км угодий, а при самом примитивном животноводстве у скотоводческих племен лишь 1 кв. км, то станет ясным, что коренное население Сибири к XVII в. было еще далеко от освоения всей площади этого края даже при прежнем уровне хозяйствования. Перед русским народом и коренным населением открывались огромные возможности в деле освоения еще не использованных пространств как посредством расширения прежних форм хозяйства, так и, в еще большей мере, путем его интенсификации.

Более высокие производственные навыки русского населения, уже много веков занимавшегося пашенным земледелием, стойловым животноводством и подошедшего вплотную к созданию мануфактурного производства, позволили ему внести немалый вклад в дело хозяйственного освоения природных богатств Сибири.

1. ЗЕМЛЕДЕЛИЕ, ПРОМЫСЛЫ

Одной из самых замечательных страниц истории освоения Сибири русским населением в XVII в. было создание им основ сибирского пашенного земледелия, превратившего позднее край в одну из основных житниц России. Русские, перевалив за Урал, постепенно знакомились с большими природными богатствами нового края: полноводными и рыбными реками, богатыми пушным зверем лесами, хорошими, пригодными для хлебопашества землями («дебрь плодovitая»). Вместе с тем они не нашли здесь привычных им возделанных полей. Указаниями на отсутствие хлеба, на испытываемый русскими пришельцами голод («едим траву и коренья») пестрят первые русские описания даже тех районов, где позднее заколосятся тучные нивы.²

1 Для данного расчета используется максимальная цифра коренного населения, вычисленная Б. О. Долгих (Б. О. Долгих. Родовой и племенной состав народов Сибири в XVII в., стр. 617). В исследовании В. М.

Кабузана и С. М. Троицкого приводится значительно меньшая цифра (72 тыс. душ мужского пола — см. стр. 55, 183 данного тома).

² Сибирские летописи, СПб., 1907, стр. 59, 60, 109, 110, 177, 178, 242.

Эти первые впечатления не были обманчивыми, несмотря на неоспоримые свидетельства наличия у части местного населения земледельческих навыков, сложившихся задолго до прихода русских. Дорусское земледелие Сибири может быть отмечено лишь для немногих мест преимущественно южной части Сибири (Минусинская котловина, речные долины Алтая, дауро-дючерское земледелие на Амуре). Некогда достигшее относительно высокого уровня, оно в силу ряда исторических причин испытало резкий упадок и фактически было разрушено задолго до прихода русских поселенцев. В других местах (нижнее течение Тавды, нижнее течение Томи, среднее течение Енисея, верхнее течение Лены) земледелие носило примитивный характер. Оно было мотыжным (за исключением земледелия тобольских татар), отличалось немногочисленным составом культур (кырлык, просо, ячмень и реже пшеница), очень малыми посевами и столь же ничтожными сборами. Поэтому земледелие повсеместно восполнялось собиранием дикорастущих съедобных растений (сарана, дикий лук, пион, кедровый орех). Но, восполненное собирательством, оно всегда было лишь вспомогательным занятием, уступая место ведущим отраслям хозяйства — скотоводству, рыболовству, охоте. Районы примитивного земледелия перемежались районами, население которых не знало земледелия совсем. Огромные массивы земли еще никогда не трогала ни кирка, ни мотыга. Естественно, что подобное земледелие не могло стать источником пищевых запасов для прибывшего русского населения.³

Русскому земледельцу с его знанием сохи и бороны, трехпольного севооборота, применением удобрения пришлось, используя свои трудовые навыки, закладывать в этих местах по существу новое хлебопашество и развивать его в незнакомой географической среде, в окружении неизвестного неземледельческого населения, в условиях тяжелого классового гнета. Русскому крестьянину предстояло совершить героический, огромного исторического значения подвиг.

Размещение русского населения в Сибири в первое столетие определялось явлениями, мало связанными с интересами развития сельского хозяйства. Поиски драгоценной пушны, бывшие одним из самых серьезных стимулов раннего продвижения русских в Сибирь, неизбежно вели в районы тайги, лесотундры и тундры. Стремление правительства закрепить за собою местное население как поставщика пушны приводило к постройке городов и острогов в узловых пунктах его расселения. Этому же способствовали и гидро-географические условия. Наиболее удобный речной путь, связывавший Запад и Восток, шел по местам сближения печорской и камской речных систем с обской, а затем енисейской с ленской и пролегал в той же полосе заселения. Политическая обстановка на юге Сибири затрудняла движение в этом направлении. Таким образом, в начальный период русские появились в полосе либо совершенно недоступной для земледелия, либо малопригодной для него, и только в южной части своего расселения (лесостепь) нашли благоприятные условия. Именно в этих районах и создаются первые очаги сибирского земледелия. Первые упоминания о распашке относятся еще к XVI в. (пашни тюменских и верхотурских русских деревень по р. Туре). Придя в

Сибирь с другими целями, русские обратились к земледелию в первые же годы своего продвижения на восток, так как продовольственный вопрос в Сибири сразу встал очень остро. Его пытались первоначально разрешить путем завоза хлеба из европейской Руси. Хлеб везли с собою правительственные отряды, торгово-промышленные люди, отдельные переселенцы. Но это не решало вопроса о питании постоянного русского населения Сибири. Не разрешили его и

³ В. И. Шунков. Очерки по истории земледелия Сибири (XVII в.). М., 1956, стр. 34. 35.

ежегодные поставки хлеба в Сибирь. Обязанностью поставлять «сошные запасы» были обложены северорусские города с их уездами (Чердынь, Вымь-Яренская, Соль-Вычегодская, Устюг, Вятка и др.). Кроме того, дополнительно были организованы правительственные закупки хлеба в Европейской России. Подобная организация хлебоснабжения далекой окраины страдала крупным недостатком, так как поставка запасов в Сибирь обходилась необычайно дорого и занимала длительное время: провоз хлеба от Устюга до берегов Тихого океана длился 5 лет.⁴ При этом стоимость хлеба увеличивалась в десятки раз, а часть продовольствия по пути погибала. Стремление государства переложить эти расходы на плечи населения увеличивало феодальные повинности и вызывало сопротивление. Удовлетворить полностью спрос на хлеб подобная организация поставок не могла. Население постоянно жаловалось на нехватку хлеба и голод. Кроме того, правительство нуждалось в хлебе для обеспечения служилых людей, которым оно выдавало «хлебное жалованье».

Наказы сибирским воеводам в течение всего XVII в. наполнены указаниями о необходимости заведения государственной пашни. В то же время население распахиало землю по собственной инициативе. Этому способствовал и состав населения, прибывавшего в Сибирь. В значительной части это было трудовое крестьянство, бежавшее из центра от феодального гнета и мечтавшее о занятии привычным делом. Таким образом, в качестве начальных организаторов сибирского земледелия выступили феодальное государство, с одной стороны, и само население — с другой.

Государство стремилось завести в Сибири так называемую государеву десятинную пашню. Объявив всю сибирскую землю государевой, правительство предоставляло ее непосредственному производителю материальных благ для пользования на условии обработки за это государевой десятины. В наиболее чистом виде государева десятинная пашня выделялась особым полем, обрабатываемом государевыми крестьянами, которые получали за это землю для «собинной» пашни из расчета 4 десятины на 1 десятину казенной запашки.⁵ Государево поле обрабатывалось крестьянами под непосредственным наблюдением приказчиков. В других случаях государева десятина непосредственно присоединялась к «собинным» участкам. И хотя при этом не было территориального разделения барщинного и крестьянского полей, приказчик наблюдал за обработкой только государевой десятины (обычно наиболее урожайной) и сбором с нее хлеба. Случаи обработки крестьянином только государева поля с получением «месячины» (продовольственного хлеба) в Сибири были немногочисленны.⁶ Зато уже в XVII в. имели место случаи замены

обработки государственной пашни (барщины) внесением хлебного оброка (натуральной рентой). Однако барщинный труд для сибирского крестьянина в течение всего XVII в. был господствующим.

Специфической особенностью Сибири явилось то обстоятельство, что феодальное государство в своем стремлении завести барщинное хозяйство столкнулось с отсутствием крестьянского населения. Использовать местное население в качестве феодально-обязанных хлебопашцев оно не смогло из-за отсутствия соответствующих производственных навыков у аборигенов. Отдельные попытки в этом направлении, предпринятые в начале XVII в. в Западной Сибири, не имели успеха и были быстро оставлены. С другой стороны, заинтересованное в получении пушнины государство стремилось сохранить охотничий характер хозяйства местного населения. Последнее

⁴ Там же, стр. 314.

⁵ Там же, стр. 417.

⁶ ЦГАДА, СП, кн. 2, л. 426; В. И. Ш у н к о в. Очерки по истории колонизации Сибири в XVII—начале XVIII в. М., 1946, стр. 174, 175.

должно было добывать пушнину, а производство хлеба ложилось на русских переселенцев. Но малочисленность русских стала основным препятствием в деле разрешения хлебных затруднений.

Вначале правительство пыталось преодолеть это затруднение путем насильственного переселения крестьян из Европейской России «по указу» и «по прибору», создавая тем самым одну из ранних групп сибирского крестьянства — «переведенцев». Так, в 1590 г. были направлены в Сибирь в качестве пашенных крестьян 30 семейств из Сольвычегодского уезда, в 1592 г. — крестьяне из Перми и Вятки, в 1600 г. — казанцы, лаишевцы и тетюшцы.⁷ Мера эта оказалась недостаточно эффективной, а кроме того, она ослабляла платежеспособность старых уездов, обходилась дорого крестьянским мирам и вызывала поэтому протесты.

Другим источником получения рабочей силы на государственную пашню явилась ссылка. Сибирь уже в XVI в. служила местом ссылки на поселение. Часть ссыльных направлялась на пашню. Эта мера действовала в течение всего XVII и перешла в XVIII столетие. Количество ссылаемых бывало особенно значительным в периоды обострения классовой борьбы в центральной Руси. Но и этот способ обеспечения земледелия рабочей силой не дал ожидаемого эффекта. Ссыльные частично погибали во время невероятно тяжелого пути. Отметка «умерли в дороге» — нередкое явление в росписи ссыльных. Некоторые уходили в посадки и гарнизоны, другая часть насильно посаженных на пашню людей, нередко не имевших достаточных навыков, сил и средств, «бродила меж двор» или бежала в поисках свободы и лучшей жизни дальше на восток, а иногда обратно на Русь.

Наиболее эффективным явилось привлечение на государственную пашню лиц, прибывших в Сибирь на свой страх и риск.

В некотором противоречии с общим строем феодального государства, прикреплявшего крестьянина к месту, правительство уже в XVI в. предлагало сибирской администрации призывать в Сибирь «охочих людей от отца сына и от брата брата и от сусед суседов».⁸ Таким образом пытались одновременно и сохранить тягло на месте, и перебросить в Сибирь излишнюю рабочую силу.

При этом район выселения ограничивался поморскими уездами, свободными от поместного землевладения. Затронуть интересы помещиков правительство не решалось. Правда, в то же время правительство несколько расширяет свою программу, предлагая призывать в пашенные крестьяне «из гулящих и всяких охочих вольных людей».⁹ В эту категорию лиц могли попадать и попадали выселенцы не из поморских уездов, а беглецы из районов помещичьего землевладения. Самовольное переселение в Сибирь тяглого и зависимого населения не могло не обратить на себя внимания правительства и землевладельцев. С начала XVII в. идут дела о сыске бежавших в Сибирь, возбуждаемых по челобитьям землевладельцев. Правительство вынуждено было принять ряд запретительных мер вплоть до сысков и возвращения беглецов.

В этом вопросе правительственная политика в течение всего XVII в. сохраняет двойственный характер. Закрепляя крестьян за помещиком и тяглом в центральных районах, правительство было заинтересовано и в прикреплении крестьян к развиваемому тяглу в Сибири. Вот почему, несмотря на ряд запретительных указов и громких сыскных дел, сибирская воеводская администрация смотрела сквозь пальцы на приход из Руси новопоселенцев. Считая их «вольными», «гулящими» людьми, она охотно верстала их в государевы пашенные крестьяне. Этот приток в Си-

⁷ В. И. Ш у н к о в. Очерки по истории колонизации Сибири..., стр. 13, 14.

⁸ ЦГАДА, СП, кн. 2, лл. 96, 97.

⁹ Там же, ф, Верхотурского уездного суда, стлб. 42.

бирь беглецов, уходивших от растущего в центре феодального гнета, пополнял сибирские деревни и определял характер их населения.

Общий итог переселения крестьян в Сибирь к концу XVII в. оказался довольно значительным. По окладной книге Сибири 1697 г. насчитывалось свыше 11 400 крестьянских дворов с населением более чем 27 тыс. человек мужского пола.¹⁰

Уйдя с насиженных мест, при этом часто тайком, проделав огромный и тяжелый путь, большинство беглецов приходило в Сибирь «душой и телом» и было неспособно завести самостоятельно крестьянское хозяйство. Воеводская администрация, желая организовать государеву запашку, вынуждена была прийти им в какой-то мере на помощь. Эта помощь выражалась в выдаче подмоги и ссуды. Подмога являлась безвозвратной помощью, денежной или натуральной, для устройства крестьянином собственного хозяйства. Ссуда, также денежная или натуральная, имела ту же цель, но подлежала обязательному возврату. Поэтому при выдаче ссуды оформлялась заемная кабала.

Точные размеры подмоги и ссуды установить трудно; они варьировались в зависимости от времени и места. Чем острее была потребность в рабочих руках, тем выше были подмога и ссуда; чем больше был приток переселенцев, тем меньше была подмога и ссуда; иногда ссуды не выдавались совсем. В 30-е годы в Верхотурском уезде в подмогу («чем крестьянин мог дворцом поселитца, пашню распахать и всяким заводом завестися») давали по 10 руб. деньгами на человека и сверх того по 5 четей ржи, 1 чети ячменя, 4 чети овса и пуду соли. Иногда в этом же уезде выдавали в подмогу лошадей, коров, мелкий скот. На

Лене в 40-е годы подмога достигала 20 и 30 руб. деньгами и по 1 лошади на человека." Выдававшаяся наряду с подмогой ссуда была обычно меньше, а иногда равнялась ей.

Наряду с подмогой и ссудой новопоселенцу предоставлялась льгота — освобождение от несения феодальных повинностей на тот или иной срок. Правительственные указания давали местной администрации широкую возможность менять размеры подмоги, ссуды и льготы: «... а ссуду им и подмогу и льготу давать смотря по тамошнему делу и по людям и по семьям с порукою и примеряя к прежним годам». Размеры, их, очевидно, ставились также в связь с размерами налагаемой на новопоселенца государственной десятинной пашни, а последняя зависела от величины и зажиточности семьи. В XVII в. наблюдается тенденция к постепенному уменьшению подмоги и ссуды со стремлением при благоприятных условиях обойтись совсем без них. Это отнюдь не говорит о больших размерах предоставляемой помощи в начале. Наличие многочисленных крестьянских челобитных о трудности возвращения ссуды, большое число дел о ее взыскании и факт значительного недобора приказными избами ссудных денег говорят скорее об обратном. Дело в том, что цены на крестьянский «завод» (рабочий скот, ральники и пр.) были очень высоки. Во всяком случае подмога и ссуда давали возможность пришлому люду приступить к организации сперва «собинного» хозяйства, а затем, по истечении льготных лет, и к обработке государева десятинного поля.¹²

Так возникали в Сибири государственные деревни, населенные государственными пашенными крестьянами.

Одновременно шло устройство крестьянских поселений другими путями. Известную роль в этом направлении сыграли сибирские монастыри.

¹⁰ Там же, СП, кн. 1354, лл. 218—406; В. И. Ш у н к о в. Очерки по истории земледелия Сибири, стр. 44, 70, 86, 109, 199, 201, 218.

¹¹ П. Н. Буцинский. Заселение Сибири и быт первых ее насельников. Харьков, 1889, стр. 71.

¹² ЦГАДА, СП, стлб. 344, ч. I, л. 187 и ел.; В. И. Ш у н к о в. Очерки по истории колонизации Сибири.. ., стр. 22—29.

В течение XVII в. в Сибири возникло более трех десятков монастырей. Несмотря на то что они возникали в условиях весьма сдержанного отношения правительства к росту монастырского землевладения, все они получали земельные пожалования, земельные вклады частных лиц, кроме того, монастыря прикупали землю, а иногда просто ее захватывали. Самым значительным землевладельцем такого типа был тобольский Софийский дом, начавший получать земли уже с 1628 г. За ним следовали тридцать пять монастырей, возникших на всей территории Сибири от Верхотурья и Ирбитской слободы до Якутска и Албазина. В отличие от среднерусских монастырей они получали в свое владение земли незаселенные, «о с правом «призывать в крестьяне не с тягла и не с пашен и не крепостных людей». Пользуясь этим правом, они развернули деятельность по устройству на монастырские земли новопришлого населения на условиях аналогичных тем, которые практиковались при устройстве государственной десятинной пашни. Так же как и там, монастыри выдавали подмогу и ссуду и предоставляли льготу. Согласно порядным записям, новопришелец обязывался за это с монастырской земли «не

сойти» и обрабатывать монастырскую пашню или вносить в монастырь оброк и выполнять другие монастырские «изделия». По существу дело шло о самопродаже людей в монастырскую «крепость». Таким образом, беглец из Руси и в Сибири на монастырских землях попадал в те же условия, от которых он ушел с прежних мест. Результаты деятельности сибирских монастырей по закабалению пришлого населения следует признать значительными. К началу XVIII в. за сибирскими монастырями числилось 1082 крестьянских двора.¹³

Наряду с указанными двумя путями шло и самоустройство пришлого населения на землю. Часть переселенцев бродила по Сибири в поисках заработка, пробавляясь временными работами по найму. Какое-то количество людей прибывало в Сибирь для работы по добыче пушнины на промыслах, которые организовывали русские богатеи. Впоследствии мы находим их в числе государевых крестьян. Этот переход к хлебопашеству происходил либо путем официального поверстания в крестьяне и отвода воеводской администрацией участка земли для «собинной» пашни с определением размера повинностей (государева десятинная пашня или оброк), либо путем захвата земли и самовольной обработки ее. В последнем случае при очередной проверке такой хлебопашец все равно попадал в число государевых крестьян и начинал выплачивать соответствующую феодальную ренту.

Таким образом создавалось основное ядро сибирских земледельцев. Но крестьяне не были одиноки в своих земледельческих занятиях. Острая нехватка хлеба в Сибири XVII в. побуждала и другие слои населения обращаться к хлебопашеству. Наряду с крестьянами землю пахали служилые и посадские люди.

Сибирский служилый человек в отличие от служилых Европейской России, как правило, не получал земельных дач. И это вполне объяснимо. Незаселенная и необрабатываемая земля не могла обеспечить служилому человеку существования и выполнения им службы. Поэтому здесь служилый человек верстался денежным и хлебным жалованьем. В зависимости от служебного положения он получал в среднем от 10 до 40 четей хлебных запасов на год. Примерно половина этого числа выдавалась овсом с расчетом на подкормку лошадей. Если считать средний состав семьи в 4 человека, то (при содержании в чети 4 пудов) на одного человека приходилось от 5 до 20 пудов ржи на год. Причем основная часть служилых людей — рядовые, получавшие наименьшие оклады, — получала на 1 едока по 5 пудов в год. Даже при аккуратной выдаче хлебного жалованья размеры ок-

¹³ В. И. Ш у н к о в. Очерки по истории земледелия Сибири, стр. 46, 47, 368—374.

лада плохо обеспечивали потребности семьи в хлебе. Практически же выдача хлебного жалованья производилась со значительными задержками и недодачами. Вот почему служилый человек в Сибири часто принимался пахать сам и вместо хлебного жалованья предпочитал получить земельный участок.

По Тобольскому разряду к 1700 г. 22% служилых людей служили не за оклад, а с пашни; в Томском уезде в это время пашню имело 40% служилых людей и т. д.¹⁴ Естественно, что обращение служилых людей к земледелию сдерживалось и их основным занятием, и местом несения службы. Значительная часть отбывала службу в районах, непригодных для земледелия. По ведомости сибирских

городов начала XVIII в. 20% всякого чина жалованных людей имели собственную запашку.

Занималось земледелием и посадское население, если места его сосредоточения находились в доступной для этого полосе. Так, даже в Тобольске, район которого в XVII в. считался малопригодным для земледелия, в 1624 г. 44.4% посадских людей имели пашню. В Томске к началу XVIII в. почти все посадское население занималось земледелием, а по Енисейскому району 30% посадских людей имели пашню. Посадские, как и служилые, поднимали пашню своими средствами.¹⁵

Таким образом, значительная часть русского населения Сибири в XVII в. занималась земледелием, и это позволило уже тогда заложить в Сибири его прочные основы. Деятельность переселенцев проходила в суровых и новых для русского земледельца природных условиях и потребовала гигантского напряжения сил. Оттеснение русского населения в XVII в. в северные районы делало эти условия еще более трудными. Принесенные в Сибирь привычные представления сталкивались с суровой действительностью, и нередко пришелец в борьбе с природой терпел поражения. Сухие заметки воеводских и приказчицких отписок или крестьянских челобитных, пестрившие указаниями на то, что «хлеб позяб», «была засуха», «от морозов и от камени хлеб озябает», «земля песок и трава не растет», «хлеб водою вымыло»,¹⁶ говорят о трагедиях, о жестоких ударах, наносимых природой еще неокрепшему, только что складывающемуся хозяйству. На этом трудном пути земледелец обнаружил большую настойчивость, сметливость и в конечном счете вышел победителем.

Первым шагом был выбор мест под пашню. С большой осмотрительностью русский хлебопашец определял почвенные, климатические и Другие условия. Силою воеводских изб, приказчиков и самих крестьян — людей к таким делам «злобычных» — выбирались земли «добрые», «хлеб чаять будет родитца». И наоборот, браковали земли непригодные, «хлебной пашни не чаять, земля де и среди лета вся не растаивает».¹⁷ Выявленным пригодным землям делались описи, а иногда и чертежи. Уже в XVII в. закладывалось начало описания пригодных для земледелия территорий и делались первые попытки картографирования земледельческих угодий.¹⁸

Если «досмотр» производился воеводской администрацией, то по ее инициативе организовывалась государева и «собинная» пашни. Сами же крестьяне, «досмотрев» добрую землю, обращались в воеводские избы с просьбой об отводе им выявленных пригодных участков.

¹⁴ Там же, стр. 50, 78.

¹⁵ Там же, стр. 51, 76, 131. (Данные о тобольском посадском земледелии предоставлены О. Н. Вилковым).

¹⁶ Там же, стр. 264; В. Н. Шерстобоев. Илимская пашня, т. I. Иркутск, 1949, стр. 338—341.

¹⁷ ЦГАДА, СП. стлб. 113, лл. 86—93.

¹⁸ Там же, кн. 1351, л. 68.

Помимо пригодности для земледелия, участок должен был обладать другим условием — быть свободным. Русские пришельцы попадали на территорию, на которой издавна обитало коренное население. После присоединения Сибири к России русское правительство, объявив всю землю государевой, признало за

местным населением право на пользование этой землей. Заинтересованное в получении ясака, оно стремилось к сохранению хозяйства аборигенов и платежеспособности этого хозяйства. Поэтому правительство проводило политику сохранения за ясачными их земельных угодий. Русских людей предписывалось селить «на пустых местах, и у ясачных людей угодий не отнимать». При отводе земель обычно производились расследования, «порозже ли то место и не ясачных ли людей». В большинстве случаев к участию в таком «обыске» привлекалось местное ясачное население — «тутошные люди».¹⁹

В сибирских условиях это требование о сочетании земельных интересов русского и местного населения оказалось в целом осуществимым. Размещение на территории более 10 млн кв. км, помимо 236 тыс. человек местного населения, добавочно еще 11 400 крестьянских дворов не могло вызвать серьезных затруднений. Несомненно, что при слабой организованности землеустройства, а иногда и при полном отсутствии какой-либо организации его могли происходить столкновения интересов русского и коренного населения, как происходили они и среди самого русского населения. Однако эти столкновения не определяли общей картины. В основном землеустройство шло за счет свободных земель.

Такие земли подыскивались обычно вблизи рек, ручьев, чтобы «и... мельницы устроить можно», но и с условием, чтобы «водою не топило».²⁰ В силу того что сибирское земледелие развивалось в XVII в. в лесной или реже в лесостепной полосе, подыскивали свободные от лесных зарослей поляны (елани), чтобы освободиться или по крайней мере уменьшить необходимость трудоемкой расчистки леса под пашню. Небольшие по своему составу в XVII в. сибирские крестьянские семьи стремились избегать расчистки лесных участков, обращаясь к ней лишь в исключительных случаях.

После выбора участка наступал, быть может, наиболее тяжелый период его освоения. При первых шагах часто не было знания и не было уверенности не только в наиболее выгодных приемах земледелия, но и в самой его возможности. Широкое распространение получили пробные посевы «для опыта». Этим занимались и воеводская администрация, и крестьяне. Так, в Кетском уезде посеяли в 1640 г. «для опыту немного». Опыт оказался удачным, рожь выросла «добра». На этом основании пришли к выводу: «...пашне в Кетском остроге быть большой мошно»²¹. Заключение это было излишне оптимистическим. Большой пашни в Кетском уезде организовать так и не удалось, но возможность земледелия была доказана. Удачный опыт служил толчком к развертыванию земледелия в данной местности. Так, сын одного из таких «опытовщиков» рассказывал: «. . . отец мой, приехав из Илимска, в Нерчинской хлебной пахоте учинил опыт и хлеб сеял. . . И по тому опыту хлеб в Нерчинску родился, и на то смотря тутошные жители учили пашню разводить и хлеб сеять. . . А прежде того в Нерчинску хлеба не родилося и пахоты не было».²² Иногда опыт давал и отрицательные результаты. Так, опытные посевы около Якутского острога в 40-х годах XVII в. привели к выводу, что «на весну долго дождей не живет и рожь выдывает ветром»,

¹⁹ РИБ, т. II. СПб., 1875, док. № 47, ДАИ, т. VIII, № 51, IV; В. И. Шунков. Очерки по истории колонизации Сибири.... стр. 64.

²⁰ ЦГАДА, СП, стлб. 91, лл. 80, 81, стлб. 113, л. 386.

²¹ Там же, стлб. 113, л. 386.

²² Там же., кн. 1372. лл. 146—149.

а осенью бывают ранние заморозки и хлеб «мороз бьет».²³ Неудачный опыт, организованный воеводою, приводил к отказу от заведения государственной десятинной пашни в данном месте; неудачный опыт крестьянина Мог закончиться полным его разорением. Скупые записи — «... крестьяне те зяблые хлебы на собинных своих полях не жали, потому что ядра нисколько нет» — скрывали за собою катастрофическое положение крестьянского хозяйства на новом месте.

Таким же опытным путем решался вопрос о преимущественной пригодности для данной местности той или другой сельскохозяйственной культуры. Русский человек естественно стремился перенести в новые районы все знакомые ему культуры. В XVII в. на сибирских полях появились рожь озимая и яровая, овес, ячмень, пшеница, горох, гречиха, просо, конопля. Из овощных культур на огородах выращивали капусту, морковь, репу, лук, чеснок, огурцы. В это же время определялось и их размещение по территории Сибири и соотношение посевных площадей, занятых разными культурами. Это размещение сложилось не сразу. Оно явилось результатом осознанных и неосознанных поисков, которыми занималось русское население Сибири в течение всего рассматриваемого периода. При этом размещение не было окончательным. Последующее время внесло в него значительные коррективы. К концу XVII в. Сибирь стала преимущественно ржаной страной. На государевых полях в западных уездах сеяли рожь, овес и кое-где ячмень. Рожь стала ведущей культурой и в Енисейском, и в Илимском уездах, где наряду с ней в значительных количествах сеяли овес и в незначительных — ячмень. В Иркутском, Удинском и Нерчинском уездах рожь также заняла монопольное положение, а на Лене она сосуществовала с овсом и ячменем. На «собинных» же полях, кроме ржи, овса и ячменя, высевали и другие культуры.²⁴

Вместе с составом культур русский земледелец принес в Сибирь и приемы их возделывания. В центральных районах страны в это время господствовала паровая система земледелия в форме трехполья при сохранении в отдельных местах переложной и подсечной систем. Подсечная система в Сибири XVII в. не получила широкого распространения. Перелогом пользовались широко, «а выпашные худые земли сибирские пашенные люди мечют, а занимают под пашни себе новые земли, где хто обыщет».²⁵ При широком распространении перелог все же и для XVII в. не оказался единственной системой земледелия. Постепенное сокращение площади свободных еланых мест и трудности расчистки приводили к укорачиванию перелога и установлению паровой системы, первоначально в форме двуполья. На Илеме и Лене в таежно-горной полосе Восточной Сибири, как это хорошо показал В. Н. Шерстобоев,²⁶ устанавливается двуполье. Однако постепенно, как свидетельствуют жалобы, в результате того, что большая часть пашни выпалалась, вблизи слобод свободных «угодных» мест не оказалось, что и стимулировало переход к паровой системе в форме трехполья. Несомненно, в том же направлении действовала и хозяйственная традиция, занесенная с Руси. На государевых и монастырских полях Западной и Средней Сибири для XVII в. отмечается наличие трехполья иногда с унавоживанием земли. Оно может быть отмечено и для крестьянских полей. Вместе с тем господствующей системой земледелия трехполье не стало. Вот почему, очевидно, московский человек XVII в., наблюдая сибирское земледелие, констатировал,

²³ Там же, стлб. 274, лл. 188—191; В. И. Шунков. Очерки по истории земледелия Сибири, стр. 271—274.

²⁴ В. И. Ш у н к о в. Очерки по истории земледелия Сибири, стр. 274, 282.

²⁵ ЦГАДА, СП, стлб. 1873.

²⁶ В. Н. Шерстобоев. Илимская пашня, т. I, стр. 307—309.

что в Сибири пашут «не против русского обычая». Однако же несомненно стремление использовать и в сибирских условиях этот обычай.²⁷

Наряду с полевым земледелием возникло приусадебное. В усадьбе «позади дворов» находились огороды, огородцы и конопляники. Огороды упоминаются не только в деревнях, но и в городах.

Для возделывания земли пользовались сохой с железными сошниками. Для боронования употреблялась деревянная борона. Из другого сельскохозяйственного инвентаря постоянно упоминаются серпы, косы-горбуши, топоры. В значительной части этот инвентарь выдавался в порядке подмоги новопоряженным крестьянам или покупался ими на сибирских рынках, куда он поступал с Руси через Тобольск. Дальняя доставка делала этот инвентарь дорогим, на что постоянно жаловалось сибирское население: «... в Томском и в Енисейском, и в Кузнецком, и в Красноярском острогах одни сошники купят по 40 алтын, а косу в 20 алтын».²⁸ Эти трудности разрешались по мере развития русского ремесла в Сибири.

Наличие рабочего скота было непременным условием существования крестьянского двора. Выдача подмоги и ссуды включала в себя выдачу средств на приобретение лошадей, если они не выдавались натурой. Обеспечение тягловой силой русского земледелия происходило довольно легко в тех районах, где оно могло опираться на коневодство местного населения. Покупали лошадей у местного населения или у южных кочевников, пригонявших скот на продажу. Сложнее обстояло дело в тех районах, где таких условий не было. В этих случаях скот перегонялся издалека и стоил дорого. В Енисейске, куда лошадей пригоняли из Томска или Красноярска, цена лошади доходила в 30-х и 40-х годах XVII в. до 20 и 30 руб.²⁹ С течением времени пашенная лошадь стала стоить столько же, сколько и в Европейской России, т. е. в том же Енисейске в конце века лошадь покупали уже по 2 руб. и дешевле.³⁰ Наряду с лошадьми упоминаются коровы и мелкий домашний скот. Трудно определить насыщенность скотом крестьянского двора в XVII в. Но уже в середине века однолошадные крестьяне считались крестьянами «молодшими», т. е. малоимущими. К «заводным», «прожиточным» относили крестьян, имевших не менее 4 лошадей.³¹ Участки под покосы отводились или захватывались. Если пашня и покосы закреплялись, как правило, за крестьянским двором, то участки под выгоны обычно отводились деревне в целом. При наличии больших свободных земельных площадей пахотные поля и покосы огораживались, скот же пасся свободно.

Сибирские деревни были различны по своим размерам. В Верхотурско-Тобольском районе, где сосредоточивались основные массивы десятинных пашен и где крестьянские поселения возникли ранее, чем в других районах, уже в XVII в. существуют селения со значительным количеством дворов. Некоторые из них превращались в сельскохозяйственные центры (слободы). В них жили приказчики, наблюдавшие за работой крестьян на государевых полях, стояли

государевы амбары для ссыпки хлеба. Вокруг них располагались тяготевшие к ним малодворные деревни. Количество таких деревень было велико, особенно в более восточных и позже заселяемых районах. В Енисейском уезде в конце 80-х годов XVII в. почти 30% всех деревень составляли однодворки, а в Илимском уезде в 1700 г. таковых было почти 40%. Дву- и трехдверные деревни составляли в Ени-

²⁷ В. И. Ш у н к о в. Очерки по истории земледелия Сибири, стр. 289—294.

²⁸ ЦГАДА, СП, стлб. 1673, л. 21 и сл.; В. И. Ш у н к о в. Очерки по истории земледелия Сибири, стр. 296.

²⁹ ЦГАДА, СП, стлб. 112, л. 59.

³⁰ Там же, кн 103, л.375 и сл; л.407 и сл.

³¹ Очерки по истории земледелия Сибири, стр. 298.

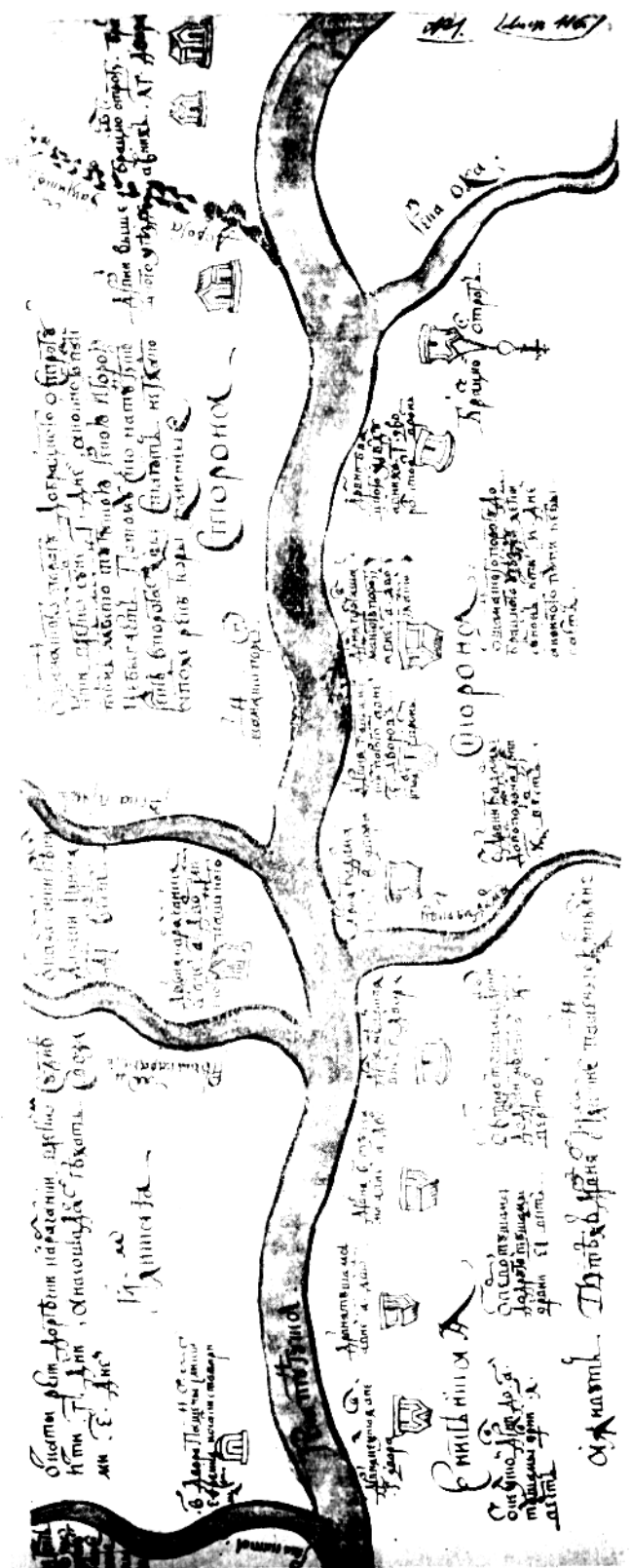

Чертеж деревень на границе Енисейского и Илимского уездов XVII в.

сейском уезде 37%, а в Илимском уезде — 39%.³² И хотя в течение века наблюдается тенденция к разрастанию сибирской деревни, которая позднее проявится в появлении больших сел, осуществляется она медленно. Вырвать в лесистой и горнотаежной полосе у суровой природы крупные массивы пригодных земель было трудно. Поэтому и рассыпались по малым еланям

однодверные и двудворные деревни. То же обстоятельство вызвало к жизни и так называемые «наезжие пашни». Вновь найденные удобные участки земли иногда находились вдали от крестьянского двора, куда для полевых работ лишь «наезжали». В течение века средние размеры обрабатываемой крестьянским двором земли обнаруживали тенденцию к падению: в начале века они достигали 5—7 десятин, а к его концу по разным уездам колебались от 1.5 до 3 десятин в поле.³³ Это падение нужно поставить в связь с тяжестью феодального гнета, легшего на плечи сибирского крестьянина. Успешно справлявшийся с суровой природой в годы льгот, подмог и ссуд, он отступал потом перед тяжестью обработки десятинной пашни и других повинностей.

Конкретные результаты земледельческого труда русского населения за XVII—начало XVIII в. сказались в ряде явлений.

Возделанные пашни появились почти на всем протяжении Сибири с запада на восток. Если в конце XVI в. русский крестьянин начал пахать на самом западе Сибири (западные притоки р. Оби), то в середине XVII в. и второй его половине русские пашни были на Лене и Амуре, а в начале XVIII в. — на Камчатке. За одно столетие русская соха пропахала борозду от Урала до Камчатки. Естественно, что эта борозда шла вдоль основного пути продвижения русских с запада на восток по знаменитой водной дороге, связавшей великие сибирские реки: Обь, Енисей, Лена, Амур (по Туре, Тоболу, Оби, Кети, Енисею с ответвлениями по Илимму на Лену и на юг к Амуру). Именно на этом пути сложились основные земледельческие очаги Сибири XVII в.

Наиболее значительным из них и старейшим был Верхотурско-Тобольский район, в котором осела основная масса земледельческого населения. В пределах 4 уездов этого района (Верхотурского, Тюменского, Туринского и Тобольского) в начале XVIII в. находилось 75% всех сибирских крестьян-дворохозяев, проживавших в 80 слободах и сотнях деревень.³⁴ В этом районе, быть может ранее, чем где-либо, мы наблюдаем отход крестьянского населения от основной транспортной линии в стремлении обосноваться в «угожих пашенных местах». К началу XVIII в. земледельческие поселения, тянувшиеся ранее по р. Туре (водной магистрали, связывавшей Верхотурье через Тобол с Тобольском), уходят к югу. Уже в первые десятилетия XVII в. начинают пахать по р. Нице, затем по рекам Пышме, Исети, Миасу. Деревни распространяются к югу по Тоболу, Вагаю, Ишиму. Это движение идет, несмотря на неустойчивое положение на южных границах. Набеги «воинских людей», угон скота, поджог хлеба не могут прекратить наступление пашни на юг и лишь заставляют земледельца присоединить к сохе и косе оружие. В этом ярко проявляется тенденция к превращению земледелия из явления, сопутствующего движению населения, в самостоятельный стимул миграции.

В конце века 5742 крестьянских двора возделывали в Верхотурско-Тобольском районе около 15 тыс. десятин в одном поле (из них более 12600 десятин «собинной» запашки и более 2300 десятин государственной десятинной пашни). Общая запашка по району (крестьянская, посадских и служилых людей) составляла около 27 000 десятин в одном поле.

³² Там же, стр. 103—105; В. Н. Шерстобоев. Илимская пашня, т. I, стр. 36.

³³ В. И. Шунков. Очерки по истории земледелия Сибири, стр. 413—415.

³⁴ Там же, стр. 36.

Очень трудно, хотя бы приблизительно, определить количество хлеба, поступавшего с этих десятин. Слабые знания об урожайности сибирских полей XVII в. (кстати сказать, очень колеблющейся) лишают нас возможности произвести точные расчеты. Можно лишь предположить, что валовой сбор по району превышал 300 тыс. четырехпудных четей.³⁵ Этого количества было достаточно, чтобы удовлетворить потребности в хлебе всего населения района и выделить излишки для снабжения других территорий. Не случайно проезжавший через этот район в конце века путешественник-иностранец отметил с удивлением и большое число жителей, и плодородные, хорошо обработанные почвы, и наличие большого количества хлеба.³⁶ А местный житель имел право сказать, что здесь «земля хлебородна, овощна и скотна».³⁷

Вторым по времени образования был Томско-Кузнецкий земледельческий район. Первые пашни появились сразу же вслед за основанием в 1604 г. города Томска. Район был расположен к югу от водной магистрали, шедшей по Оби и Кети на Енисей, поэтому основной поток населения шел мимо. Этим, очевидно, объясняется довольно скромный рост здесь земледельческого населения и запашки. Немногочисленные земледельческие поселения расположились вдоль р. Томи и отчасти Оби, не отступая далеко от г. Томска. Лишь небольшая группа селений образовалась в верхнем течении Томи, в районе г. Кузнецка. Всего в начале XVIII в. в районе (Томский и Кузнецкий уезды) насчитывалось 644 крестьянских семьи. Общая запашка достигала в это время 4600 десятин в одном поле, а общая величина хлебного сбора едва ли была более 51 тыс. четырехпудных четей. Тем не менее Томский уезд к концу XVII в. обходился уже своим хлебом; потребляющим уездом оставался Кузнецкий. Сдвиг земледелия к югу, к Кузнецку, здесь не означал стремления обработать плодородные земли, а лишь сопутствовал продвижению военно-служилого населения, не обеспечивая его хлебные запросы.

Значительно большими были успехи земледелия в Енисейском земледельческом районе. Расположенный на основной сибирской магистрали, он быстро превратился во второй по значению район хлебопашества. Основная масса поселений возникла по Енисею от Енисейска до Красноярска и по Верхней Тунгуске, Ангаре и Илимю. К началу XVIII в. здесь было 1918 крестьянских дворов с населением примерно в 5730 душ мужского пола. Общая крестьянская и посадская запашка по району составляла не менее 7500 десятин в одном поле. Валовой сбор хлеба был более 90 тыс. четырехпудных четей.³⁸ Это давало возможность прокормить население и выделить часть хлеба для отправки за пределы района. В бесхлебные или малохлебные уезды — Мангазейский, Якутский, Нерчинский — наряду с хлебом «верховых» сибирских городов (Верхотурье, Туринск, Тюмень, Тобольск) пошел и енисейский хлеб. Николай Спафарий писал в конце века: «Енисейская страна вельми хороша. . . И дал Бог изобилие всякое, хлеба много и дешев и иное всякое ж многолюдство».³⁹

В XVII в. было положено начало созданию двух самых восточных земледельческих районов Сибири: Ленского и Амурского. К 30—40-м го-

³⁵ Там же, стр. 45, 54, 56.

³⁶ Relation du voyage de M-r I. Isbrand. . . par le Sieur Adam Brand. Ui. III, IV. Amsterdam, MDCXCIX.

³⁷ РО ГПБ, Эрмитажное собр., № 237, л. 12.

³⁸ 3. Я. Бояршинова. Население Томского уезда в первой половине XV11 века. Тр. Томск. гос. унив., т. 112, сер. ист.-филолог., стр. 135; В. И. Ш у н к о в. Очерки по истории земледелия Сибири, стр. 73, 81, 86, 88, 109, 145, 152, 158.

³⁹ Н Спафарий Путешествие чрез Сибирь от Тобольска до Нерчинска и границ Китая русского посланника Николая Спафария в 1675 году. Зап. РГО, отд. этногр., т. X, вып. 1, СПб., 1882, стр. 186.

дам XVII в. относятся первые попытки завести пашню в «соболином краю» — Ленском бассейне. Земледельческие селения расположились по Лене от верховьев (Бирюльская и Банзюрская слободы) и до Якутска; большая часть их находилась к югу от Киренского острога. Именно этот район стал хлебной базой огромного Якутского воеводства. Избранд Идес сообщал: «Окрестности. . . где река Лена. . . берет свое начало, и страна, орошаемая маленькой рекой Киренгой, изобилуют зерном. Вся Якутская провинция ежегодно им питается».⁴⁰ В этом утверждении есть и доля преувеличения. Несомненно, что хлеб с верховьев Лены поступал в Якутск и далее на север, но хлеб этот не удовлетворял запросов населения. В течение всего XVII в., как и позднее, хлеб в Якутское воеводство завозился из Енисейского и Верхотурско-Тобольского районов. Но значение создания Ленского земледельческого района отнюдь не определяется размерами пахотных площадей и величиной сбора хлеба. Пашенные поля появились в краю, до этого не знавшем земледелия даже в его первичных формах. Ни якутское, ни эвенкийское население не занималось земледелием. Русский человек впервые поднимал здесь землю и совершал переворот в деле использования природных богатств края. Через 40—50 лет после появления первых русских пашен в далекой Западной Сибири на р. Туре заколосились нивы на Лене. Русские сеяли не только в более благоприятных условиях верховьев Лены, но и в районе Якутска, и на среднем течении Амги. Здесь, как и в районе Заварухинской и Дубчесской слобод на Енисее, как на Оби в районе Нарыма, Тобольска, Пелыма, были заложены основы земледелия, севернее 60° северной широты.

На Амур русские земледельцы вышли после крушения дорусского дауродючерского земледелия. Здесь предстояло возродить хлебопашество. Уже в XVII в. были созданы его первые очаги. Движение земледелия здесь шло от Енисейска через Байкал, Забайкалье и на Амур. Пашни возникли около острогов на пути Иркутск — верховья Амура. Может быть, самым ярким моментом были успехи русского земледелия, связанные с Албазином. Возникнув не по правительственному указу, Албазин содействовал развитию русского земледелия в виде «собинных» запашек. За «собинными» пашнями последовала организация и государевых десятин. От Албазина земледелие продвигалось и далее на восток, достигнув района впадения Зеи в Амур. Земледельческие поселения отнюдь не ограничивались пашнями под стенами острогов. Небольшие «заимки», деревни и слободы были разбросаны вдоль рек иногда на очень далеком расстоянии от стен укрепленных мест. Таковы слободы Арунгинская, Удинская, Куенская и Амурская, а также деревни Панова, Андрюшкина, Игнашина, Озерная, Погадаева, Покровская, Ильинская, Шингалова по Амуру и др. Таким образом, во второй половине XVII в. было положено начало прочной традиции русского земледелия на Амуре, связывающей работу по освоению этой территории в XVII в. с амурским

земледелием конца XIX и начала XX вв. Переселенческая волна докатывалась до этого удаленного района уже значительно ослабев, поэтому количественные результаты земледелия по сравнению с Верхотурско-Тобольским и Енисейским районами были невелики. Тем не менее мысли о том, что в данном районе «пашенных мест гораздо много», что места эти «подобны русским самым добрым землям», наполняют все описания района.

Стремлению освоить полнее и шире эти места, где земля «черносотью в человеческий пояс», помимо удаленности от жизненных центров страны, мешала также сложность политической обстановки. От этой сложности страдал и русский земледелец, и коренной житель Амура. Пришлые воин-

⁴⁰ М. П. Алексеев. Сибирь в известиях западноевропейских путешественников и писателей. XIII-XVII вв. 2-е изд., Иркутск, 1941, стр. 530.

ские люди «у русских людей и у ясашных иноземцев ис кулем соболи вынимают и с лабазов мясо и сало говяжье и муку увозят, а их де русских людей и ясашных иноземцев побивают». Сопротивление малочисленного населения деревень и заимок пришлым воинским людям не могло быть значительным, хотя земледелец в своей привязанности к возделанной им пашне был упорен. Не раз после очередного нападения, когда «всех разорили без остатку, и домишки и крестьянский завод пограбили и всякое строение пожгли», когда люди «разбежались по лесам только душою и телом»,⁴¹ население вновь возвращалось к своим пожженным и потоптанным полям, вновь вспахивало землю и заседало в нее зерно. И все же эти события не могли не задержать земледельческого освоения района. Условия Нерчинского договора не уничтожили русского земледелия всего района в целом, и даже его наиболее восточной части (сохранилась Амурская слобода), все же они надолго задержали начавшийся в XVII в. процесс распашки земель.⁴²

Таким образом, русское земледелие в XVII в. захватило огромную территорию. Его северная граница шла севернее Пелыма (слобода Гаринская), пересекала Иртыш ниже впадения в него Тобола (Бронниковский погост), проходила через Обь в районе Нарыма и затем отступала на север, пересекая Енисей в месте впадения в него Подкаменной Тунгуски (Заварухинская деревня), выходила в верховья Нижней Тунгуски (Чечуйские деревни), шла вдоль Лены до Якутска и заканчивалась на р. Амге (Амгинские деревни). В первой половине XVIII в. эта северная граница русского земледелия ушла на Камчатку. Южная граница начиналась на среднем течении р. Миас (слобода Чумляцкая), пересекала Тобол южнее современного Кургана (слобода Утяцкая), через верховья Вагая (слобода Усть-Ламинская) выходила на Иртыш в районе г. Тары, пересекала Обь южнее Томи и уходила к верхнему течению Томи (Кузнецкие деревни). Енисей южная граница пересекала в районе Красноярска, а затем шла к верхнему течению р. Оки и Байкалу. За Байкалом она у Селенгинска пересекала Селенгу, шла на. Уду и затем на Амур до впадения в него Зеи.

И хотя в этих пределах сложилось лишь пять довольно разрозненных земледельческих очагов, внутри которых малодворные или однодверные деревни находились друг от друга на значительных расстояниях, основная задача хлебоснабжения была разрешена. Сибирь начала обходиться своим хлебом, отказавшись от завоза его из Европейской России. В 1685 г. с

поморских городов была снята повинность поставлять в Сибирь сошные запасы. Оставалась лишь задача перераспределения хлеба внутри Сибири между производящими и потребляющими районами.

Сибирский хлеб становится предметом потребления и местного населения, правда в XVII в. еще в незначительных количествах. Это обстоятельство вместе с первыми еще единичными попытками обращения к земледелию по русскому обычаю свидетельствовало о начале крупных изменений, намечавшихся в жизни коренных народов Сибири под влиянием трудовой Деятельности русских поселенцев. Важно отметить, что обращение к земледельческой деятельности аборигенного населения шло по линии создания собственных хозяйств крестьянского типа. Привлечения коренных жителей к обработке полей в русских хозяйствах мы не наблюдаем. Земледельческих плантаций с подневольным трудом коренного населения Сибирь не знала. На государевых десятинных пашнях и крупных запашках сибирских монастырей в качестве подневольного работника выступал

⁴¹ ЦГАДА, СП, стлб. 974, ч. II, л. 129.

⁴² В. И. Ш у н к о в. Очерки по истории земледелия Сибири, стр. 203—206.

тот же русский переселенец. Это его руками, его трудом и потом Сибирь превращалась в хлеботородный край.

Наряду с занятием земледелием русское население вложило свой труд и в развитие искони существовавших в Сибири пушных и рыбных промыслов. Хронологически эти занятия по всей вероятности предшествовали земледельческим и восходили еще к тем временам, когда русские промышленники эпизодически появлялись на территории Сибири до присоединения ее к Русскому государству. После присоединения, когда феодальное государство само организовало изъятие из Сибири пушнины путем взимания ясака, а русское купечество получало пушнину путем ее скупки, развертывалась и непосредственная добыча пушнины и рыбы русским населением. В земледельческих районах эта деятельность являлась подсобной. В северных районах, в полосе тайги, лесотундры и тундры, создавались специальные предприятия по добыче пушнины. Развитие русских промыслов стало делом частной инициативы различных слоев населения, так как феодальное государство заняло сдержанную позицию в этом вопросе из-за боязни ослабить налогообеспособность местного охотничьего населения.

Действительные богатства и легендарные рассказы об изобилии сибирских лесов пушным зверем высокого качества («шерсть живого соболя по земле ся волочит») влекли промысловое население уже «опромышленного» в значительной степени европейского севера в новые районы. Первоначально таким районом была вся лесная Сибирь. Затем в связи с оседанием русского населения в доступной для земледелия полосе в этих частях количество пушного зверя уменьшилось. Развертывание земледельческих поселений и пушные промыслы уживались плохо, так как «от стука и от огня и от дыма всякий зверь выбегает». Поэтому с течением времени промысловое население уходило в северную неземледельческую полосу. В первой половине XVII в. промысловики ежегодно сотнями шли в район низовьев Оби и Енисея, позднее они стали уходить в низовья Лены и далее на восток. Часть их на долгие годы

задерживалась в этих районах, часть оставалась в Сибири навсегда, иногда продолжая занятия промыслами, иногда меняя их на другие работы. Это население оседало обычно временно в северных сибирских острогах, превращая их периодически в достаточно многочисленные промысловые центры. Наиболее ярким примером была «златокипящая» Мангазея, в которой в середине XVII в. скапливалось не по одной тысяче русских людей: «... в Мангазее торговых и промышленных людей бывало много, человек по 1000 и по две и больше».⁴³ Большое количество промысловиков проходило также через Якутск. Так, в 1642 г. якутская таможенная изба отпустила на соболиные промыслы 839 человек. В. А. Александров⁴⁴ насчитывает в 30—40-х годах XVII в. в одном мангазейском уезде до 700 человек взрослого мужского постоянного населения, занимавшегося преимущественно промыслами.

Промысловое население шло в Сибирь из Поморья, с которым эти районы связывал древний водный путь из Руси в Зауралье, известный под названием печорского, или чрезнаменного, пути: из Устюга на Печору, с Печоры на Обь и затем по Обской и Тазовской губе на Таз и далее на восток. Оно приносило с собой свои промысловые навыки. Охота на соболя шла «русским обычаем» — при помощи кулём (ловушек) или собак и сетей (обметов). Коренное же население охотилось при помощи лука. Об этом говорит В. Д. Поярков, описывая охоту коренного населения Амура: «... добывают. ... де те собаки так же как и иные Сибирские и

⁴³ С. В. Бахрушин. Мангазейская мирская община в XVII в. Научные труды, т. III, ч. 1, М., 1955, стр. 298.

⁴⁴ В. А. Александров. Русское население Сибири XVII—начала XVIII в. М., 1946. стр. 218.

Ленские иноземцы, стреляют из луков, а иного промыслу, как промышляют Русские люди, с обметы и с кулемником, соболей не добывают».⁴⁵ Наиболее производительной считалась охота кулёмами.

Еще С. В. Бахрушин отметил, что по социальному составу приезжее и Сибирь промысловое население делилось на 2 группы.⁴⁶ Главная его масса формировалась из промысловиков, над которыми стояли немногочисленные, но экономически более сильные торговые люди. Те и другие шли в Сибирь по собственной инициативе в надежде найти удачу в промысле, первые — путем личного труда, вторые — путем вложения капитала в промысловые предприятия. Некоторые предпочли заниматься промыслом на свой страх и риск в одиночку. Несмотря на всю рискованность подобного способа, кое-кто находил удачу и надолго оставался промысловиком-одиночкой. К таковым, очевидно, нужно отнести русского человека П. Коптякова, промышлявшего на Лозьве-реке, обзаведшегося собственными «путиками» и в конце концов поверставшегося в ясачные люди. Немногочисленная количественно категория русских ясачных людей, отмеченная документами XVII в., очевидно и образовывалась из таких промысловиков-одиночек.

Чаше промыслы организовывались на артельных началах. Несколько промысловиков объединялись («складывались») в одну артель на общих началах с последующим дележом добычи. С. В. Бахрушин подробно описал промысловые предприятия, организуемые капиталистами русскими торговыми людьми, вкладывавшими в них значительные средства и нанимавшими

необеспеченных рядовых промысловиков. Предприниматель снабжал наемного человека (покрученика) продовольствием, одеждой и обувью, охотничьим снаряжением («промышленным заводом»), средствами передвижения. Взамен покрученик, «покрутившийся» на определенный срок, обязан был отдать предпринимателю большую часть добычи (обычно 2/3), выполнять все необходимые работы. На время покруты покрученик становился подневольным человеком. Он не имел права покинуть хозяина до истечения срока покруты и был обязан выполнять все поручения хозяина или его приказчика — что «де хозяева велют делать и он де их слушает». По показаниям самих покручеников, «их де дело невольное».⁴⁷ Ватаги покручеников в зависимости от средств предпринимателя были довольно значительны. Известны ватаги в 15, 20, 30 и 40 человек.

К сожалению, по состоянию источников выяснить общее количество промысловиков, действовавших в Сибири на тот или иной год XVII в., не удастся. Во всяком случае численность промысловиков была значительно меньше численности других категорий русского населения, в первую очередь служилых людей, крестьян и посадских. Преобладание количества промысловиков над количеством служилых людей, отмеченное для Мангазеи, было явлением исключительным и не отражало общего положения в Сибири в целом.

В. А. Александров на основе тщательных сопоставлений приходит к обоснованному выводу, что ясачный сбор в годы расцвета пушного промысла во много раз уступал общей добыче русских промысловиков. По его данным, по Мангазейскому уезду в 1640—1641 гг. промысловиками было явлено 1028 сороков соболей, в казну же поступало 282 сорока. Причем из последних только 119 сороков поступили от ясака, а 163 сорока — в качестве десятинной пошлыны, взятой с промысловиков в порядке промыс-

⁴⁵ ДАИ, т. III, № 12, стр. 50—57; ЦГАДА, ф. Якутской приказной избы, стлб. 43, лл. 355—362.

⁴⁶ С. В. Бахрушин. Мангазейская мирская община в XVII в., стр. 300.

⁴⁷ С. В. Бахрушин. Покрута на соболиных промыслах XVII в. Научные труды, т. III, ч. 1, М., 1955, стр. 198—212.

левого налога и обложения продажи мехов. Таким образом, в эти годы ясак составил не более 10% всего вывоза мехов из уезда. Аналогичные цифры приведены по 1641—1642, 1639—1640 и другим годам. Положение несколько изменилось во второй половине века в связи с упадком промыслов.⁴⁸

Основными организаторами промысловых предприятий были крупнейшие русские купцы — гости, члены гостиной сотни. На основе этих предприятий вырастали крупнейшие для XVII в. капиталы (Ревякиных, Босых, Федотовых, Гусельниковых и др.). Владельцы этих капиталов оставались в Европейской России. В самой Сибири задерживался мелкий промысловый люд. Даже в удачные годы основная часть добычи шла в руки организаторов промыслов, отдельным же покрученикам попадала лишь незначительная часть. В «плохие» же годы, в годы промысловых неудач, покрученик, не имевший запасов и работавший из небольшой доли, попадал в тяжелое, иногда трагическое положение. Не имея возможности ни вернуться обратно в Европейскую Россию,

ни перебраться до организации новой ватаги, он бродил «меж двор» и жил «по наймам» на сезонных сельскохозяйственных работах, попадая в конце концов в разряды сибирских крестьян или посадских и служилых людей.

Другим следствием деятельности русских промысловых предпринимателей было резкое «опромышление» одного промыслового района за другим. Уже в первой половине XVII в. соболь начал исчезать в Западной Сибири, к 70-м годам отмечается резкое падение соболиных промыслов на Енисее, позднее то же явление наблюдается на Лене. Резкое падение запасов соболя приняло столь угрожающий характер, что правительство уже в XVII в. начало принимать меры по ограничению охоты на него. В 1684 г. был издан указ о запрещении охоты на соболя в уездах Енисейского разряда и Якутии. В Сибири ярко проявлялась картина, типичная и для ряда других стран. Накопление капитала в одном месте приводило к истощению природных богатств в другом, за счет хищнической эксплуатации богатств которого шло это накопление. Следует лишь отметить, что в пушном промысле, как и в земледелии, эксплуатируемым непосредственным охотником был не коренной житель, а все тот же русский пришелец — покручник. Впрочем, охотничье хозяйство коренного населения этих мест безусловно страдало от уменьшения запасов соболя. Положение смягчилось тем обстоятельством, что другие виды пушного зверя, менее ценные с точки зрения русского человека и запросов европейского рынка, не подвергались истреблению. Соотношение территории промысловых угодий и величины промыслового населения (коренного и русского) было все еще таким, что обеспечивало добычей и тех, и других. В этом, очевидно, нужно видеть причину того, что и в районе промысловой деятельности русского населения, и в районах земледельческих очагов наблюдается, как правило, рост численности коренного населения, за исключением колебаний, вызываемых чрезвычайными явлениями (эпидемии, миграции и т. д.). В этом отношении интересны подсчеты Б. О. Долгих, в частности, по Мангазейскому уезду.⁴⁹

Несколько иной характер имел рыбный промысел. Протяженность больших и малых сибирских рек грандиозна. Богатство этих рек рыбой было отмечено русским человеком при первом же знакомстве с Сибирью. Рыбный промысел существовал и раньше, являясь для части коренного населения основной отраслью хозяйства. Широко был распространен он и на непосредственных подступах к Сибири. В начале северного печорского

⁴⁸ В. А. Александров. Русское население Сибири XVII—начала XVIII в., стр. 217—241.

⁴⁹ Б. О. Долгих. Родовой и племенной состав народов Сибири в XVII в., стр. 119—182.

пути находились «рыбные ловища». Здесь запасались сушеною и соленою рыбой ватаги, шедшие за Урал. Жители европейского севера, занимавшиеся рыболовством и у себя на родине, шли этими местами и несли с собою не только рыбные запасы, но и трудовые навыки. Бесхлебье Сибири в первые годы ее освоения, наличие и позднее громадных бесхлебных районов делали рыбу важным продуктом питания. Рыбный промысел развивался на всей территории Сибири, но особенно в бесхлебных районах. Наличие тонь, езoviщ и заколов отмечается повсеместно. Ими владели крестьяне, посадские и служилые люди, монастыри. Правда, они редко встречаются в актах, оформляющих право

владения. Иногда они подразумеваются под другими терминами. Так, в дарственных сибирским монастырям упоминаются озера, речки, угодья — несомненные места рыбной ловли. Изредка имеются и прямые указания. Например, в делопроизводстве Верхотурской приказной избы за период с 1668 по 1701 г. отмечен ряд земельных сделок, охвативших 31 объект. Среди них наряду с пахотными землями, санными покосами, зверовыми угодьями упоминаются и рыбные ловли. Малочисленность подобных упоминаний свидетельствует, очевидно, о том, что закрепление за отдельными лицами рыболовных мест в XVII в. не получило распространения. По всей вероятности, закреплялись за отдельными лицами или деревнями те рыболовные места, где вкладывался человеческий труд (езовища, закол).

Рыбу ловили «про свой обиход» и на продажу. В первом случае всегда, а часто и во втором случае рыболовство для русского человека было дополнительным занятием. Иногда же, в силу специфических условий, оно становилось основным или единственным средством существования. Это происходило при большом спросе на рыбу. Скопление значительного количества промышленных людей, отправляющихся на промыслы, резко повышало спрос на сушеную и соленую рыбу, являвшуюся важным источником питания самих промышленников и единственным кормом для их собак. По этой причине шла крупная добыча рыбы у Тобольска, в низовьях Енисея, на среднем течении Енисея и в других местах. По данным В. А. Александрова, в 1631 г. в Мангазейской таможне было явлено 3200 пудов соленой рыбы и 871 беремья юколы, в том же году в Туруханском зимовье было зарегистрировано более 5000 пудов рыбы и 1106 беременных юколы. Промыслом занимались крестьяне, посадские и промышленные люди. Какая-то часть промышленных людей устойчиво из года в год летовала на рыбных промыслах.⁵⁰

Организация рыбного промысла напоминала организацию охотничьего, с той, однако, разницей, что в рыбном промысле одиночки были более частым явлением. Иногда рыболовы объединялись в небольшие группы на паях, приобретая в складчину карбас и невод. Источники отмечают и значительные рыболовные экспедиции, организуемые капиталистами людьми, нанимавшими покручеников. Как и на соболиных промыслах, покрута на рыбных превращала нанявшегося в зависимого человека, обязанного своего хозяина «ни в чем не ослушаться».

Орудиями лова были невода («седла неводные», «бредни»), иногда очень больших размеров — до 100 и более сажень, мережи и пушальницы. Упоминание о существовании особых пушальниц местного происхождения свидетельствует, что обычно орудия лова делались «по русскому обычаю».

Таким образом, развитие русского рыбного промысла дало серьезную Добавочную продовольственную базу, имеющую особо важное значение в северных бесхлебных районах. В отличие от пушного промысла рыбный

⁵⁰ В. А. Александров. Русское население Сибири XVII—начала XVIII в., стр. 222.

промысел не привел в XVII в. к оскудению рыбных запасов. Жалоб на исчезновение рыбы до нас не дошло. Русский рыбный промысел не создавал угрозы давнему рыболовству местного населения. Как и охотничий, он внес в Сибирь некоторые элементы нового, не известные ранее коренному населению.

Основной рабочей силой в нем был также подневольный русский человек.

2. РЕМЕСЛО, ТОРГОВЛЯ

Приток русского населения в Сибирь вызывал необходимость обеспечения его не только продуктами питания, но и промышленными изделиями. Несомненно, что какое-то количество их, необходимое на первое время, везли сами переселенцы. Затем потребность в них удовлетворялась путем завоза этих продуктов из Европейской России или соседних азиатских стран и выработкой их на месте.

Если феодальное государство проявляло некоторую активность в снабжении населения хлебом (снабжение хлебом служилых людей, организация государственной десятинной пашни и т. д.), то вопрос о снабжении населения промышленными изделиями разрешался почти исключительно самим населением.

Некоторым количеством промышленных изделий русское население обеспечивала домашняя промышленность местного населения. Русские получали от местного населения кожу и кожевенные изделия (кожи яловые, юфти, камысы), пушнину и меховые одежды (шубы лисьи, шубы бельи, шубы заячьи, исподы, одеяла, малахай, рукавицы и др.), лодки и рыбную снасть, некоторое количество металлических изделий в районах местных кузнечных промыслов. Но поступление этих предметов ни по своему ассортименту, ни по своему количеству, а иногда и по качеству не отвечало запросам русского населения.

Эти запросы частично удовлетворялись завозом промышленных изделий из Европейской России, так же как и первые потребности в хлебе. Но если завоз хлеба был организован феодальным государством, то поставку промышленных изделий взяли в свои руки торговые люди. Все товары, завозимые ими из Европейской России, шли под общим названием «русских товаров». О. Н. Вилков, приводя перечень поступающих в первой половине XVII в. в Тобольск товаров, приходит к обоснованному выводу, что «в конце XVI—начале XVII в. Сибирь находилась в полной, в безраздельно полной экономической зависимости от метрополии».⁵¹ В Тобольск ввозились ткани всех видов, разнообразная готовая одежда (шубы, кафтаны, зипуны, однорядки, рубахи, штаны, шапки, чулки, рукавицы и т. д.), обувь (сапоги, коты, башмаки и т. д.), предметы домашнего обихода (сковородки, блюда, тарелки, ложки, солонки и т. д.), металлы и металлоизделия (сошники, косы, серпы, топоры, пилы, сверла, гвозди, уды и т. д.), галантерея, парфюмерия, предметы культа, канцелярские принадлежности, пряности, фрукты и т. д. Основная часть этих товаров была отечественного происхождения. Их поставляли почти все города Европейской России. Особенно важное место в этих поставках занимали торгово-ремесленные центры, такие как Великий Устюг, Соль-Вычегодская, Лальск, Вага, Пенежма, Яренск, Холмогоры, Ярославль, Москва, Вятка, Соликамск, Казань, Кострома, Галич. Меньшую часть составляли товары западноевропейские и азиатские (Средняя Азия, Китай). В основном завозом товаров в Сибирь в течение всего XVII в. занима-

⁵¹ О. Н. Вилков. Тобольск в системе складывающегося всероссийского рынка в XVII в. (Канд. дисс., рукопись). Новосибирск, 1965, стр. 132.

лись торговые люди центральной России, среди которых были представители крупнейших торговых домов (Федотовы, Ревякины, Никитины, Босые и др.). Завозя в Сибирь русские товары и вывозя из Сибири сибирские товары (главным образом пушнину), эти торговые дома совершали крупные операции и наживали большие состояния. По данным С. В. Бахрушина, в 1698 г. из Сибири к Г. Р. Никитину было привезено товаров и рухляди по московской оценке на 35741 руб. с копейками.⁵² К. В. Базилевич, характеризуя деятельность Босых, писал, что у них упоминается не менее 100 торговых агентов (приказчиков и сидельцев).⁵³

Но как бы ни были крупны эти операции, они не могли по многим причинам удовлетворить полностью запросы населения Сибири. Составленный О. Н. Вилковым список поступающих в Тобольск предметов⁵⁴ дает возможность отметить два важных явления. При многочисленности внесенных в список названий (386) в нем отсутствуют некоторые предметы, наличие которых в Сибири в то время неоспоримо засвидетельствовано источниками. Так, в списке под 1639—1640 гг. нет веревок (есть лишь веревочки нитяные, нити), лодок, соли, гончарных изделий. С другой стороны, некоторые изделия поступали в незначительном количестве, явно не соответствующем потребности (например, кафтанов и шуб бараньих поступило всего 197, холщевых рубах 1311, шапок мужских и женских 228). Это может быть объяснено лишь тем, что уже к 1640 г. потребность в ряде изделий удовлетворялась в какой-то мере местным производством.

На месте сразу же развертывалось строительное дело. Постройка жилищ производилась самими поселенцами. Строительство более крупных сооружений (острогов, воеводских изб и т. д.) возлагалось на то же население в форме феодальной повинности — «государевых изделий». Строительное дело занимало существенную часть в повинностях населения. Иногда оно исполнялось всем «миром» непосредственно, иногда население собирало для выполнения этого дела деньги и нанимало на них непосредственных исполнителей. Так, постройка Китайского острога обошлась приписанным к нему крестьянам в 500 руб., постройка Колчеданского острога — в 400 руб. Часть населения специализировалась на плотницком деле. Переписные книги Енисейского посада 1669 г. отметили наличие на посаде двух плотников.⁵⁵ Были они и в других городах (Тобольск, Томск и др.). Вначале количество плотников было невелико, но уже, например, в 1720 г. в Тобольске отмечено 30 плотников.⁵⁶ Этот рост количества специалистов-плотников, очевидно, был связан не только с ростом потребности в них. Очевидно, в первый период плотницкое дело в большей мере совмещалось с другими занятиями. И лишь позднее в связи с изменением структуры общества происходит выделение различных групп специалистов, в том числе и плотников. К началу XVIII в. наряду с плотниками появляются и каменщики. Последние в 1720 г. зарегистрированы не только в городах, но и слободах. Так, например, в Невьянской слободе жили 3 каменщика.

⁵² С. В. Бахрушин. 1) Агенты русских торговых людей XVII в. Научные труды, т. II, М., 1954, стр. 134—153; 2) Торги гостя Никитина в Сибири и Китае. Научные труды, т. III, 1955, ч. 1, стр. 226—251.

⁵³ К. В. Базилевич. Крупное торговое предприятие в Московском государстве в первой половине XVII века. Изв. АН СССР, VII сер., Отд. общ.

наук, 1932, № 9, стр. 783—811.

⁵⁴ О. Н. Вилков. Ремесло и торговля Западной Сибири в XVII в. М., 1967, стр. 86-112, 121.

⁵⁵ А. Н. Копылов. Русские на Енисее в XVII в. Земледелие, промышленность и торговые связи русского населения Енисейского уезда в XVII в. Новосибирск, 1965, стр. 117.

⁵⁶ О. Н. В и л к о в. Ремесло и торговля..., стр. 75.

Основными путями сообщения в Сибири на протяжении всего XVII в. были водные магистрали. Переброска тяжелых грузов происходила исключительно по ним. Необходимость обеспечения водных путей речным, а в отдельных местах и морским флотом вызвала быстрое развитие судостроительного дела. Основное движение в Сибири шло с запада на восток. Великие же сибирские реки (Обь, Енисей, Лена) текли с юга на север. Сближение боковых притоков позволяло использовать эти мощные речные системы и для движения судов с запада на восток, с перерывами на водоразделах, где грузы перебрасывались волоком, обычно вьюками. Суда через волоки не проходили. Поэтому для каждой речной системы создавался свой флот. Судостроительство, как правило, концентрировалось вначале по движению с запада каждой речной системы. Так возникли Верхотурское, Красноярское, Усть-Кутское плотбища. Впрочем, суда строились и в других пунктах. Кроме легких лодок, служивших для местного сообщения, строились суда большей грузоподъемности (дощаники, барки, лодьи, каюки, лодки набойные для рек и кочи, позднее боты для морского хода). Судов строили довольно много. Только для обеспечения переброски казенных грузов в Сибирь на Верхотурье и в слободах по Туре ежегодно строили по 70, 80, 90, 100 и более дощаников и лодей. Для постройки казенных судов правительство в обязательном порядке привлекало крестьян. Наряду с выполнением этой повинности посадские люди и крестьяне строили суда и по собственной инициативе — для своих нужд и на продажу промышленным людям.

В судостроительном деле, как и в строительном, формировались кадры, специализировавшиеся в нем. Переписная книга Енисейского уезда 1719 г. отметила наличие пяти дворов записных плотников с населением в 14 человек. Переписная книга 1670 г. учла в самом Енисейске 6 посадских людей, специализировавшихся на постройке судов. В 1691 г. на плотбищах на р. Муке и у устья Куты на строительстве десяти дощаников и двух барок было занято 24 плотника во главе с доставщиком Ф. Григорьевым. Всегда держали плотников-судостроителей и в Верхотурье. Когда в 1698г. начали делать дощаники в Туринске и Тюмени, то воеводы этих городов запросили инструкции из Верхотурья, плотникам которого судостроительное дело было «за обычай». Аналогичную картину мы наблюдаем и в других областях.

Распространение посевов конопли свидетельствует о стремлении крестьянского хозяйства получить сырье для выработки пеньки, веревок, тканей. В том же направлении действовала и сибирская воеводская администрация. Тобольский воевода П. И. Годунов в 1668 г. приказал увеличить посевы конопли, чтобы отказаться от покупок веревок в Европейской России. В Ирбитской слободе в 1676—1677 гг. с крестьян было собрано на паруса 344 аршина холста, годом раньше верхотурские, подгородные, тагильские, невяньские, ницинские, арамашевские и ирбитские крестьяне были обязаны

поставить 2192 аршина холста.⁵⁷ Таким образом, производство этих изделий прочно входило в состав домашней крестьянской промышленности. Почти полное отсутствие завоза из Европейской России гончарных изделий и позднее появление на посадах малочисленных специалистов-гончаров (по Тобольску на 1624 г. отмечен всего лишь 1 горшечник и лишь на 1720 г. упомянуто 8 гончаров) свидетельствует, что и гончарное производство зарождалось и довольно длительное время оставалось в сфере домашней промышленности.

Одновременно начался процесс формирования кадров специалистов-ремесленников, для которых ремесло становилось основой существования. Выше упоминалось уже о существовании записных плотников, судострои-

⁵⁷ ЦГАДА. ф. Верхотурского уездного суда, стлб. 24, л. 11. 82

XVII в. в Сибири возникают кожевенно-обувное, деревообделочное, пищевое, металлообрабатывающее, портняжное, гончарное, ювелирное и другие производства. О. Н. Вилков делает весьма интересное наблюдение о постепенном сокращении ввоза в Сибирь ряда ремесленных изделий из Европейской России. Анализируя поступление русских товаров на тобольский рынок с 1639 по 1695 г., он приходит к заключению, что из общего ассортимента привозимых товаров в 386 наименований 216 наименований исчезли совсем, а по 46 сократился объем товарной массы (продукция портных, шапочников, рукавичников, кожевников, ремесленников, сапожников, чеботарей, овчинников, свечников, мыловаров, деревообделочников и др.).⁵⁹ Эти перемены были вызваны, очевидно, становлением и ростом местного производства. Конечно, нельзя переоценивать этого явления. По целому ряду предметов потребления Сибирь оставалась в полной зависимости от Европейской России. Примером могут служить текстильные товары. Ткани по-прежнему составляют основную долю ввоза. Рост местного сибирского производства изделий сопровождался рядом важных явлений.

Быстро растет специализация. Исследователи этого вопроса (О. Н. Вилков, А. Н. Копылов, Е. И. Заозерская и др.) выявили большое количество специалистов, которых им удалось зарегистрировать по сибирским материалам. Так, ими отмечены: в области кожевенно-обувного производства — кожевники, ровдужники, строгальщики кож, сыромятники, юфтники, скорняки, овчинники, чеботари, сапожники, котловщики, башмачники, шорники; в области деревообделочного производства — бочкари, кадовщики, чановщики, ведерники, окончинники, столяры, станосники, хомутники, гребенщики, решетники, рогожники; в области металлообрабатывающего производства — кузнецы, котельники, удовщики, безменщики, уздовщики, оловянники, медники, серебряники, посудники, проволочники, слюдяники и т. д. Столь подробная специализация если и не является доказательством отрыва данных отраслей производства от сельского хозяйства и других промыслов, то несомненно свидетельствует о производстве этих предметов не для собственных нужд, а на заказ или на рынок.

Регистрация воеводской администрацией подобных специалистов несомненно говорит о том, что ремесленная специальность стала основой их существования или по крайней мере наиболее характерной частью занятий. Таким образом, в Сибири выделяется особый слой ремесленного населения. Этот слой населения образовывался из ремесленников, приходивших из Европейской России, оседавших в Сибири и использующих здесь свои трудовые навыки. С другой стороны, он выделялся и из среды сибирского крестьянства. Эта часть населения была вначале малочисленна. Бесхлебье Сибири в первые десятилетия вынуждало население в первую оче-

⁵⁸ О. Н. В и л к о в. Ремесло и торговля. ..., стр. 63, 69.

⁵⁹ Там же, стр. 121, 137—162.

редь заниматься земледелием или сочетать земледелие с другими занятиями. Обеспеченность Сибири своим хлебом создала более благоприятные условия для роста и этой категории населения.

Наряду с развитием ремесла и промыслов в Сибири начинает создаваться и добывающая промышленность. Наибольший интерес представ-



Железодельный цех. Из «Служебной чертежной книги» С. У. Ремезова.

ляет добыча самосадочной соли на Ямыш-озере в Западной Сибири. Соль добывалась также в Енисейском крае. Соляные источники были обнаружены на р. Тасеевой и ее притоке Усолке. Предприятия А. Жилина, добывающие соль в 1639—1677 гг., и предприятия Спасского и Троицкого монастырей — в течение всего XVII в. являлись централизованными мануфактурами значительных для того времени масштабов. В отдельные

85

годы добыча соли этими мануфактурами превышала 6 тыс. пудов, а в 1675—1676 гг. Жилины, Спасский монастырь и И. Ушаков добыли вместе около 10 тыс. пудов.⁶⁰ Значительно меньшее значение имел промысел на р. Манзе. Другим значительным местом добычи соли был район устья р. Куты в Якутском уезде, где добыча поднималась до 8 тыс. пудов в год. И, наконец, в XVII в. был открыт знаменитый Кемпендяйский соляной источник на Вилное, ставший основным местом соледобычи в Якутии («а соль бела как снег. . . а в ядь прикусна зело и человеку не вредит»⁶¹). Задача обеспечения Сибири местной солью была разрешена уже в XVII в.

В этот же период начинается добыча металлических руд и выплавка металлов. Добыча металлов была известна в Сибири и до прихода русских. Широкой известностью пользовались в XVI—XVII вв. разработки железа в Кузнецком уезде: «кузнецкие татары были горазды делать всякое кузнечное опричь пицалей». Воевода Василий Пушкин в 1646 г. сообщал в Москву, что «у иноземцев Якутов их якутское дело железо есть самое доброе, а плавять..., не по многу, не на большое дело, на свои якуцкие» нужды. Добывали железо также буряты. Незначительные размеры добычи металлов местным населением вызвали потребность в поисках месторождений и в организации добычи металлов русским населением. Первые результаты были достигнуты на западе. Известны попытки устройства казенных железных заводов в Туринске (1623 г.), на р. Нице (1639 г.), на Невье (1670 г.). По данным 1720 г., в подгородних деревнях г. Тобольска насчитывалось 55 кузнецов и, кроме того, в 14 тобольских слободах еще 175.

В 1628 г. и позднее железная руда была обнаружена в Енисейском уезде. На основе этих открытий развивается местный железорудный промысел. Енисейские кузнецы начинают уже в XVII в. обеспечивать железными изделиями (сошники, косы, топоры, заступы, сверлы, подковы, пешни, пробой, скобы, «гвоздь», бердыши, пики и т. д.) не только потребность самого Енисейска, но и поставляют изделия в другие уезды.⁶²

Начиналась выплавка железа и в Якутском уезде. В 1686 г. железная руда была добыта вблизи самого Якутска. Следует отметить и робкие попытки добычи других металлов (медь, серебро). Результаты этой деятельности русского населения сказались уже в XVII в. Таможенные книги Тобольска и Енисейска говорят о том, что завоз из Европейской России железных изделий во второй половине XVII в. резко сократился.

Добыча соли и металлов развивалась в местах их рождений, а эти месторождения, как правило, не совпадали с городскими поселениями. Обслуживало эти производства в какой-то мере окрестное крестьянство (приписка крестьян к железным заводам, поставка дров, угля). Иногда крестьяне выступают в качестве предпринимателей. Так, крестьянин Дубчесской слободы Енисейского уезда занялся плавкой железа в домнице и получил даже льготу, освобождавшую его от уплаты оброка. В конце XVII в. в 20 деревнях Енисейского уезда у крестьян и у уездных посадских людей было 36 кузниц.

Вместе с тем выделялся слой специалистов, т. е. бросавших занятия сельским хозяйством. Так, на Усть-Кутском солеваренном заводе работал солевар с годовой оплатой в 30 руб., его помощниками были подварки. На заводе работали кузнецы (чинили и ковали црены), наемные ярышки-

⁶⁰ В. А. Александров. Русское население Сибири XVII—начала XVIII в., стр. 251.

⁶¹ Якутия в XVII в. Якутск, 1953, стр. 428-430.

⁶² В. А. Александров. Русское население Сибири XVII—начала XVIII в., стр. 245—247.

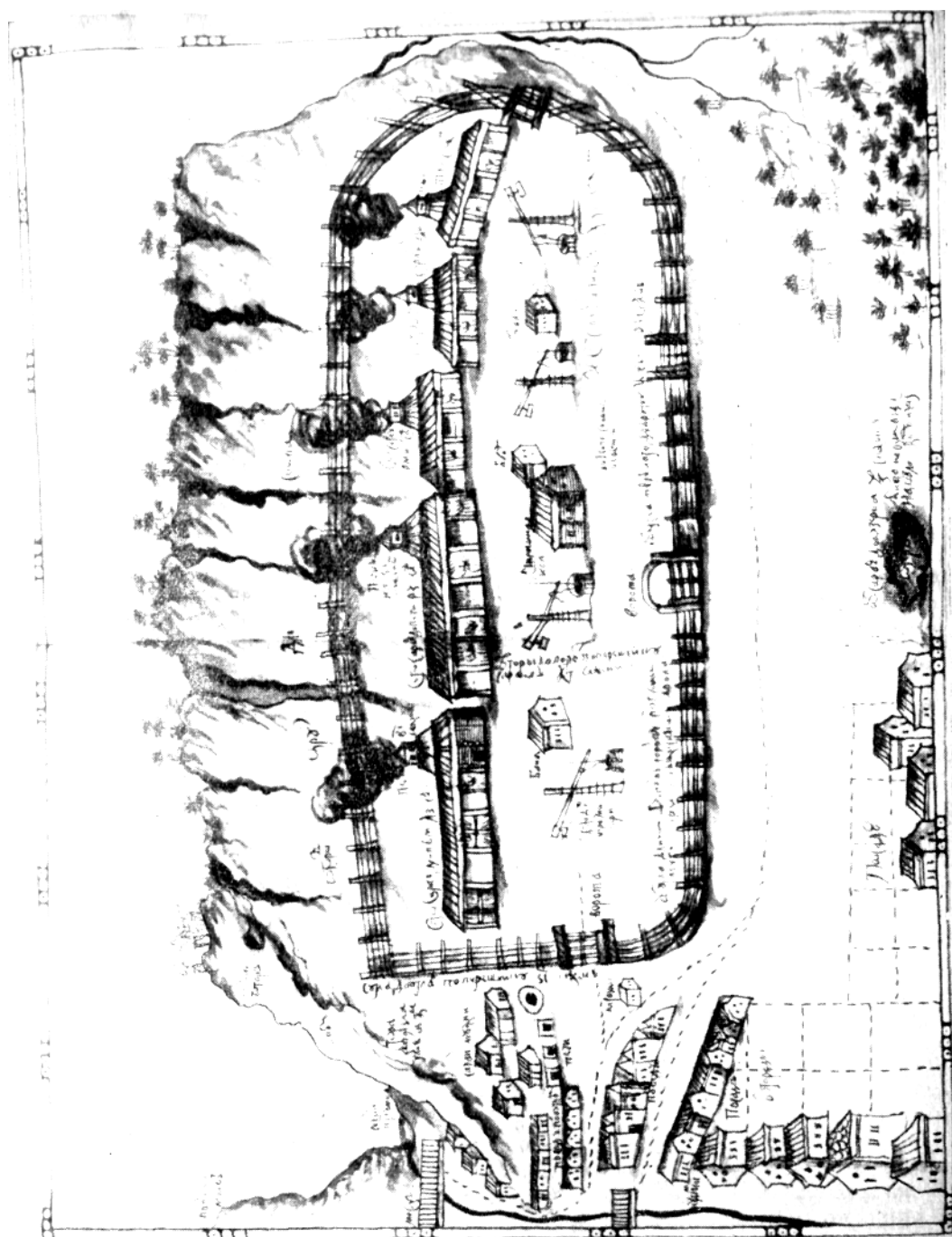

проект известковых печей. Из Служебной чертежной книги» С. У. Ремезова.

дроворубы. При попытке создать Нерчинский сереброплавильный завод выписали из Енисейска «рудознатца и плавильщика», а вместе с ним и двух кузнецов.

Так формировались промышленные кадры Сибири, рассеянные еще по

городам, деревням и своеобразным крестьянским полупромышленным селениям. Концентрация этих кадров проходила очень слабо. По сведениям 1720 г., в Томском уезде на 380 ремесленников, живших в самом городе, насчитывалось 130 ремесленников, живших в уезде. По Тюмени на 140 городских ремесленников приходилось столько же деревенских. Та же картина имела место и в других городах. Промышленное производство в большинстве случаев было мелким. Даже в железоделательной промышленности изготовление металлоизделий производилось в небольших домницах и кузницах. В 1689—1690 гг. в Енисейске с 17 плавилен было получено десятинного железа несколько более 10 пудов, т. е. общая выплавка едва ли превышала 100 пудов. Каждая же плавильня дала от 6 до 7 пудов. В редких случаях один кузнец владел 2 кузницами. Владельцы кузниц сами рубили лес, жгли угли, плавиле железо и выделывали из него изделия.⁶³ Это в какой-то степени относится и к другим отраслям производства: кожевенному, портняжному, хлебопекарному. Лишь изредка встречались более крупные производства, владельцами которых являлось феодальное государство и иногда частные лица. К таковым относились строительство судов (государевы плотбища), соляная промышленность (государевы и частные варницы), винокуренная и пивоваренная промышленность (преимущественно казенная), отчасти кожевенная. Примером может служить кожевенное предприятие в Тобольске гостиной сотни торгового человека Степана Третьякова, которое в начале XVIII в. обрабатывало ежегодно от 500 до 2 тыс. кож. В пивоваренной и квасоваренной промышленности наиболее крупным было предприятие енисейских посадских людей Ушаковых. В предприятиях подобного типа, поставлявших на рынок значительные партии товаров, работали и наемные люди. На четырех кожевенных предприятиях Тобольска в начале XVIII в. работали только наемные люди.

Характерной чертой сибирского ремесла этого периода являлось совмещение ремесла с другими занятиями. Так, в Томске ремеслом занималось 39 посадских людей, 267 служилых людей и казаков и 18 крестьян, в Тюмени — 22 посадских человека, 110 служилых людей и 4 крестьянина, в Таре — 5 посадских и 98 служилых людей, в Тобольске — 47 посадских и 115 служилых людей. Несколько иную картину дает Енисейск и Верхотурье, в которых ремесленников из посадских было больше, чем из служилых людей.⁶⁴ Мы не имеем сведений, являлось ли ремесло посадских людей их единственным занятием. Но если даже предположить условно, что это так, то прочная связь ремесла с другими занятиями несомненна.

Эта рассеянность ремесла и совмещение его с другими занятиями предполагает сильную распространенность работы ремесленника на заказ, а не на рынок. Характер источников затрудняет выявление подобных сведений, но ряд материалов свидетельствует все же об этом. Прямое упоминание о работе некоторых енисейских ремесленников «из найму» говорит о работе на заказчика. Такие сведения имеются и по другим городам. Постепенно это население концентрируется в городах и существенно меняет их первоначальный облик.

⁶³ Там же, стр. 246.

⁶⁴ Е. И. Заозерская. К вопросу о зарождении капиталистических отношений в мелкой промышленности России начала XVIII в. Вопросы истории, 1949, № 6, стр. 70—84.

Большинство сибирских городов XVII в. возникло как административно-военные центры. Причем, в одних случаях их административное значение играло определяющую роль, в других — на первый план выступала их военная роль. Поэтому первоначальным контингентом их постоянного населения были служилые люди, осуществлявшие и военные, и административные задачи. Так, в Енисейске, основанном в 1619 г., еще в 1626—1627 гг. посадских людей совсем не было.⁶⁵ Первоначальными жителями Томска были служилые люди из экспедиционного отряда, строившего Томский острог.⁶⁶ Служилые люди были первоначальными жителями и Тюменского, и Тобольского острогов. Вслед за этим первоначальным ядром, а иногда и одновременно с ним, появлялись и другие категории населения.

В северных районах, где основой экономической жизни была пушнина, это были промышленные и торговые люди, участники пушных промыслов и торговли пушниной. Роль промышленного населения в таком городе, как Мангазея, была выявлена С. В. Бахрушиным и позднее В. А. Александровым, отметившими существование мирской организации промышленного населения в Мангазее уже в начале XVII в.⁶⁷ Появление в сибирских городах вслед за служилыми людьми промышленно-торгового люда отмечено В. И. Сергеевым. По его мысли, «наблюдается некоторая особенность в начальном развитии сибирских городов. Если обычно в феодальном городе необходимой предпосылкой развития торговли должно было служить развитие ремесел, а в иных случаях и промыслов, то в сибирских городах... происходит сосредоточение торговли, возникшей первоначально лишь на базе специфически негородского промысла пушнины».⁶⁸

В других районах, где в силу благоприятных почвенных и климатических условий в XVIII в. начинает интенсивно разворачиваться земледелие, сибирский город связан с развитием сельского хозяйства. Среди его жителей появляются земледельцы. И дело не ограничивается занятием земледелием служилых и посадских людей. Любопытным примером в этом отношении является г. Томск. Томский острог был основан в 1604 г., а в 1605 г. под его стенами появились первые вскопанные поля, обработанные присланными «по указу» крестьянами из Верхотурья, «Государево поле» находилось в непосредственной близости к острогу.⁶⁹ В составе населения самого города в течение всего XVII в. отмечаются оброчные люди, которых З. Я. Бояршинова справедливо сближает с оброчными крестьянами. Связь же города с сельским хозяйством проявлялась в том, что городское население (служилые и посадские люди) занималось хлебопашеством, огородничеством и скотоводством. В том же Томске еще в середине XVIII в. жители города имели 3293 лошади и 3049 голов крупного рогатого скота. Горожане держали в своих руках около 9 /о всего уездного поголовья лошадей и более 7% крупного рогатого скота. Наличие в городах дворов крестьян отмечено также по Тобольску и другим городам. Следует отметить, что некоторые остроги возникали на основе крестьянских поселений. Так, Ильинская слобода на Селенге не имела острога.

⁶⁵ А. Н. К о п ы л о в. Русские на Енисее в XVII в., стр. 28.

⁶⁶ Очерки истории города Томска (1604—1954). Томск, 1954, стр. 6, 7.

⁶⁷ С. В. Бахрушин. Мангазейская мирская община в XVII в., Научные труды, т. III, ч. 1, стр. 315—328. В. А. Александров. Русское население Сибири XVII—

начала XVIII в., стр. 66.

⁶⁸ В. И. Сергеев. Основание городов Западной Сибири (до середины XVII в.). (Автореф. канд. дисс.). М., 1962, стр. 8.

⁶⁹ Очерки истории города Томска, стр. 12.

В конце XVII в. и в начале XVIII в. становится значительной концентрация ремесленного населения в ряде сибирских городов. Так, в Тобольске в 1624 г. 77,6% всех дворов приходилось на долю служилых и церковнослужилых людей и лишь 16,8% дворов принадлежало посадским и гулящим людям. К концу XVIII в. соотношение изменилось. Военно-административного населения в городе теперь было 64,8 /о, а посадского — 35,2%. В абсолютных числах посадское население достигло 1217 человек. По данным 1720 г., одних ремесленников в городе было 665.⁷⁰ По ведомости 1720 г., в Енисейске насчитывалось 117 ремесленников, а в Томске — 380.⁷¹ В г. Енисейске в 1669 г. из 168 городских посадских людей 95 человек занимались ремеслом. Вместе с тем следует отметить, что часть ремесленников жила вне города, по слободам.

Таким образом, связь ремесла с деревней, а города с сельским хозяйством выступает в XVII в. весьма очевидно, она будет прослеживаться и позднее. Город как ремесленный центр в XVII в. еще только формируется. Этот процесс не охватил все известные нам в XVII в. сибирские города. Некоторые из них сохраняют лишь административное значение с очень слабо развитым, ремеслом и торговлей.

Для сибирской промышленности этого времени, как уже отмечалось, было характерно мелкое ремесло с работой на заказчика. Вместе с тем развивается и довольно широкое производство на рынок. На этой основе создается укрупненное производство с применением наемной силы, иногда достигающее формы мануфактурного производства. В Сибири XVII в. мануфактуры еще немногочисленны и, как правило, неустойчивы. Разорились енисейские солепромышленники Жилины, та же судьба постигла Ушаковых. Материальной базой превращения мелкого ремесла в более или менее крупное производство было соединение ремесла с торговлей.

Наряду с развитием промышленности экономическую жизнь Сибири XVII в. характеризует и бурное развитие торговли. Некоторые исследователи (В. И. Сергеев) не без основания считают торговлю наиболее ранним явлением в экономике Сибири после ее присоединения к Русскому государству. При этом имеется в виду, разумеется, что скупка пушнины у коренного населения намного уступала по своему значению другим методам извлечения пушнины из Сибири (промыслы, ясак).

Торговые операции в Сибири разворачивались в различных направлениях. Одно направление связано с установлением торговых связей Сибири с Европейской Россией, другое — с образованием местных сибирских торговых связей. Последние формировались путем выделения хозяйствами крестьян и посадских людей части создаваемых ими продуктов на продажу.

Неравномерность развития земледелия в Сибири (наличие хлебопроизводящих и хлебопотребляющих районов) требовала перераспределения хлеба как между районами, так и внутри них. Последнее вызвалось тем, что и внутри хлебопроизводящих районов имелось население, не занимавшееся земледелием. Это перераспределение осуществлялось изъятием части хлеба у крестьянства феодальным государством в порядке феодальных

повинностей с последующим распределением этого хлеба по усмотрению власти.

Иногда государство, испытывая недостаток хлеба, организовывало его закупки, которые производились либо агентами воеводской администрации, либо путем сдачи подрядов частным лицам на поставку хлеба. Государственные закупки хлеба были характерны для всего XVII в. и дости-

⁷⁰ О. Н. В и л к о в. Ремесло и торговля..., стр. 71, 75, 76.

⁷¹ Е. И. З а о з е р с к а я. К вопросу о зарождении капиталистических отношений в мелкой промышленности России начала XVIII в. Вопросы истории, 1949, №6, стр. 73.

гали значительных размеров. Отдельные подряды на закупку нескольких тысяч пудов хлеба не были редкостью.

Наряду с этим уже в первой половине XVII в. происходит перераспределение хлеба путем его продажи самими крестьянами частным лицам. В качестве покупателей выступало неземледельческое население сибирских городов и бесхлебных уездов и проезжие торгово-промышленные люди, приобретающие хлеб для обеспечения своих промышленных ватаг. В этой торговле намечаются явно две струи. С одной стороны, это мелкие покупки с чисто потребительскими целями, покупки «что есть». Они совершались и на городских рынках и в деревнях: «купят меж собою что помалу». Среди таких покупателей, правда, еще редко, уже в XVII в. появляются и представители местного коренного населения. С другой стороны, имели место закупки крупные, предназначенные для перепродажи, снабжения промысловых ватаг и для винных и пивных вар. Таким образом, на хлебном рынке Сибири в это время появляется фигура скупщика, ставшая между земледельцем и потребителем хлеба. В качестве этих скупщиков выступают и крестьяне, и посадские люди. Скупщики эти пока еще немногочисленны, по крайней мере немногие из них оставляли след в документации. Но среди них появляются уже и яркие фигуры. Так, селенгинский казак В. Веснин в 1687 г. закупил 1890 пудов хлеба, селенгинский служилый человек Андрей Яковлев в 1682 г. закупил 1000 пудов. Особо крупными деятелями на хлебном рынке были енисейские посадские люди Ушаковы, закупавшие в течение ряда лет по несколько тысяч пудов. И хотя мелкие закупки шли по деревням, хотя именно в деревни для покупки хлеба направляли своих агентов воеводы и подрядчики, города с их значительным количеством служилого и посадского населения, а также промышленного люда постепенно становятся центрами хлебной торговли, куда стягивается хлеб из деревни. Здесь же шла и продажа хлебопекарных изделий. Именно в городах переписные книги отмечают пряничников, калачников, пирожников, хлебников.

Поступление на городские рынки живого скота и кож говорит о том, что в сферу товарооборота входили и продукты животноводства. Так, из Тюмени в Тобольск везли рожь, ржаную муку, солод, овес, овсяную крупу, толокно, ячмень, ячневую крупу, горох, пшеницу, пшеничную муку, коровье масло, говяжье сало, свиное и говяжье мясо; гнали скот (коров, нетелей, быков). Тобольские кожевники скупали по соседним деревням скот на кожу. К концу XVII в. в торговле скотом наблюдается та же картина, что и в торговле хлебом. Между покупателем скота и его продавцом появляется скупщик.

Анализ торговых путей, связывающих Тобольск с другими центрами, явно выявляет тяготение к Тобольску значительной сельскохозяйственной округи. Уже тот факт, что в течение XVII в. происходит серьезное сокращение движения по местным тобольским дорогам жителей Европейской России с одновременным усилением движения по ним сибиряков, свидетельствует об усилении связей Тобольска с другими городами и их округами. О том же говорит факт усиления к концу XVII в. движения по местным тобольским дорогам, связывающим этот город с Верхотурьем, Туринском, Тюменью, Тарой.⁷² Таким образом, формируется довольно большая сельскохозяйственная округа, тянувшаяся к Тобольску уже не только как к административному, но и как к торгово-ремесленному центру. Подобную картину можно наблюдать и в отношении других городов (Томска, Енисейска и др.). Притягивая с округи сельскохозяйственные

⁷² О. Н. В и л к о в. К вопросу об экономических связях сибирского города с прилегающей округой в XVII в. Изв. Сибирск. отд. АН СССР, 1966, № 1. Сер. общ. наук, вып. 1, стр. 105—113.

продукты, город отдавал этой округе часть своих ремесленных изделий. Свидетельством этому служит наличие в сибирских городах к концу XVII и началу XVIII в. такого количества ремесленников, что количество вырабатываемой ими продукции превышало потребности самого населения города.

Торговые связи выходили за пределы экономических районов и связывали одну округу с другой. Так, например, хлеб, закупленный в Верхотурско-Тобольском районе, шел на север и северо-восток по направлению на Березов, Мангазею, Туруханск. В Енисейске закупали хлеб для посылки в тот же Туруханск, а со временем в Нерчинск. Енисейский посадский человек Ушаков закупал хлеб для Мангазеи и Удинска.⁷³ Енисейские кузнецы работали на Мангазею, Илим и Даурские остроги. Таким образом, уже в XVII в. намечается формирование общесибирских торговых связей на основе собственного сибирского производства. Эта внутрисибирская торговля находилась преимущественно в руках самих сибирских жителей. На ее основе создавались и первые сибирские капиталы.

Очень интенсивны были торговые связи Сибири с европейской частью России. Тобольские таможенные книги дают громадный перечень ввозимых товаров. Здесь и предметы первой необходимости, и предметы роскоши. Большей частью это предметы отечественного производства, но имеются среди них и западноевропейские товары. Поступив через Архангельск в Россию, они затем попадали и в Сибирь. Некоторое количество товаров поступало с юга (среднеазиатские ткани). Наибольшие партии составляли товары для рядового населения (холст, сермяжное сукно, холщевые рубахи, штаны, сапоги и т. д.). Прежнее мнение о превалирующем значении западноевропейских товаров, предназначенных для верхов сибирской администрации, сейчас не находит подтверждений. Общим для всех товаров является то, что они были готовыми изделиями. Сырье в их составе почти полностью отсутствует. Взамен в Россию шла почти исключительно пушнина. И хотя в течение XVII в. ассортимент ввозимых и вывозимых товаров несколько менялся, основной характер товарообмена, свойственный колониальной торговле, сохранялся. Эта

особенность подчеркивается и составом купцов. Все столетие торговлю с Русью держали в своих руках торговые люди с Руси. Очень часто они сами и не появлялись в Сибири, поручая проведение торговых операций своим агентам, иногда довольно многочисленным. Таких представителей русских торговых домов можно было видеть по всей Сибири, от Верхотурья до Якутска и Нерчинска. Операции эти, иногда в сочетании с организациями пушных и других промыслов, давали значительный доход. На пушных промыслах и торговле с Сибирью вырастали крупные капиталы, владельцы которых входили в состав верхушки русской торговой знати. Не раз высказывалась мысль о роли Сибири в процессе первоначального накопления в России. Наблюдения за характером торговли с Сибирью подтверждают это мнение.

Особое место в торговле с Сибирью занимала пушнина. Пушные промыслы и торговля пушниной привлекали в Сибирь значительное количество русских людей. Среди них были и представители крупных торговых домов, и мелкий люд. Не являясь постоянными жителями сибирских городов, они наполняли их в районах, богатых пушниной, или по пути к ним. Не будучи связанными с развитием производительных сил Сибири, эти города достигали временами значительного расцвета и затем по истощении запасов пушнины в районе приходили в упадок. Наиболее ярким примером была «злотокипящая» в период расцвета Мангазея, прекратившая затем существование. Подобную участь испытал и Туруханск.

⁷³ В. И. Ш у н к о в. Очерки по истории земледелия Сибири, стр. 303—339.

Развитие торговли накладывало еще один отпечаток на сибирский город. Построенные казной гостиные дворы, многочисленные частные лавки на торговых площадях с их оживленной толпой резко меняли облик сибирского города, который к концу XVII в. окончательно терял свое стратегическое значение. Сохраняя административное значение, он все больше приобретал черты торгово-ремесленного центра. Менялся и внешний облик города. Еще сохранялись остроги, некоторые даже обновлялись в конце XVII в., но жизнь все активнее уходила на посад, который приобретал иногда грандиозные размеры. Так, новый каменный двухэтажный Тобольский гостинный двор, построенный в 1704—1706 гг., имел в длину 50 и в ширину 40 сажен с 4 башнями и 2 воротами. В нем помещалось 67 лавок, 27 погребов и таможня. Общая площадь его равнялась 2000 кв. саженям. По своим размерам он лишь на одну треть уступал Московскому гостинному двору. Кроме того, в Тобольске был еще один гостинный и «колмацкий» двор. К этим дворам примыкали торговые площади, на которых размещались торговые ряды с частными торговыми помещениями. Таковых в Тобольске в 70-е годы XVII в. насчитывалось не менее 264. Но Тобольск был наиболее ярким явлением. Торговая жизнь других городов была значительно слабее. Торговых помещений, подобных тобольским торговым рядам, в них не было. Дело обычно ограничивалось наличием базарной площади с торговыми лавками и складами.

Наблюдения за торговой и ремесленной деятельностью в Сибири XVII в. свидетельствуют об активной роли русского населения в ее экономическом развитии. Экономические связи Сибири с европейской частью России

постепенно включали Сибирь в формирующийся всероссийский рынок, делая Сибирь неотъемлемой частью России. На основе общественного разделения труда создавались местные областные рынки и устанавливались экономические связи между ними. Некоторые предметы товарной продукции сибирской деревни и города (хлеб, металлоизделия, соль, кожа и др.) становятся предметами общесибирского торга. В товарооборот постепенно вовлекается и местное коренное население.

Отмеченные явления наряду с созданием сибирского пашенного земледелия означают решительный шаг в деле развития производительных сил Сибири. В то же время они явились основой экономического сближения в значительной мере изолированных ранее районов и сделали Сибирь участницей экономической жизни России в целом. Нельзя не отметить и еще одно важное явление. Если пушное дело и поставка русских товаров в Сибирь находились в основном в руках феодального государства и богатеев Северной и Центральной Руси, то сибирская ремесленная промышленность создавалась инициативой и трудами русского трудового населения (крестьяне, посадские люди, низы служилых людей). Их деятельность не только обеспечивала потребности русского населения, но и создавала предпосылки для глубоких изменений и в жизни местного коренного населения.

3. ХОЗЯЙСТВО И ОБЩЕСТВЕННЫЙ СТРОЙ НАРОДОВ СИБИРИ

С приходом русских в хозяйстве и общественном строе народов Сибири происходят изменения тем более заметные, чем теснее были их хозяйственно-культурные связи с русским населением. Эти связи были значительны в районах, где сформировались компактные группы русского населения, и слабее на окраинах, в особенности у народов Алтае-Саянского нагорья, находившихся в состоянии двоеданства.

93

Широкий хозяйственный комплекс развивался у западносибирских татар. Главными их занятиями были охота и рыбная ловля. В степных районах, особенно в Барабинской степи, было развито и скотоводство: разводили лошадей, крупный рогатый скот. Существовало в примитивной форме и земледелие.

Домашняя промышленность включала такие отрасли, как обработка кожи, изготовление войлока, выделка оружия. Обмен между отдельными группами татар был развит слабо.

Татарские поселения (улусы) строились по территориальному принципу.⁷⁴

После присоединения Западной Сибири к России правящая татарская знать утратила свою политическую независимость, но сохранила многие права и привилегии. Нуждаясь в военной силе, царское правительство создало особый разряд так называемых служилых татар, в который и вошла татарская знать. Служилые татары были в составе русских гарнизонов в Тобольске, Тюмени и Таре. Их насчитывалось до 350—400 человек.

Служилые татары каждого города составляли особый отряд во главе с татарским головой, назначаемым воеводой. Они участвовали в военных походах русских войск, несли сторожевую и караульную службы, ходили в дальние походы на Ямыш-озеро за солью, помогали в постройке острогов, несли повинности по ямской гоньбе, выполняли обязанности толмачей и т. д.

Получали татары хлебное и денежное жалованье. При этом они сохраняли свои земельные владения, были свободны от ясака, а также имели некоторую власть над черными людьми и право владения рабами — полоняниками.

Во второй половине XVII в. татарская служилая знать постепенно теряет свои привилегии, ее земельные владения все мельчают, и она становится фактически в одинаковое положение с массой русского мелкого служилого люда.

Основная масса татарского населения платила ясак. Важнейшей тенденцией их экономической жизни был постепенный переход к оседлости в связи с ростом земледелия, которое развивалось под влиянием русских. Платя ясак, масса татарского населения продолжала нести повинности и в пользу татарской верхушки.

Документы XVII в. отмечают в татарском населении значительное количество людей «скудных», «нужных», «бедных» и «захребетников».

Среди западносибирских татар господствующей религией являлось мусульманство, они были суннитами. Широкое распространение имели и доисламские верования. Верили в духов — «хозяев», существовал культ деревьев. Сохранялись и жертвоприношения. Татарская знать и мусульманское духовенство старались искоренить доисламские верования и внедрить мусульманство. Борьба новой религии со старой нашла отражение в ряде исторических преданий. В XVII—начале XVIII в. среди татар начинает распространяться христианство. Русское правительство проводило политику христианизации среди татар весьма осторожно, боясь вызвать недовольство.

Богатое народное творчество татар в это время стало известно русским. Татарские легенды и предания, а также и другие произведения татарского фольклора были использованы С. Ремезовым в «Сибирской истории». Им же были использованы и проповеди мусульманских духовных лиц.⁷⁵

⁷⁴ Подробно об этом см.: История Сибири, т. I. Л., 1967, стр. 353—427.

⁷⁵ С. В. Бахрушин. Туземные легенды в «Сибирской истории» С. Ремезова. Исторические известия, 1916, № 3—4.

Главными занятиями хантов и манси, как и селькупов, были охота и рыболовство. В южных районах, под влиянием татар, ханты и манси занимались скотоводством, а на Тавде и Пелыме, у манси было примитивное земледелие, схожее с татарским. В низовьях Оби ханты, подобно ненцам, имели стада оленей.

Общественные отношения хантов и манси, как и селькупов, перед вхождением их в состав Русского государства можно характеризовать как отношения развитого патриархально-родового общества, когда создаются более или менее устойчивые племенные группы, в особенности у хантов и манси, и складываются предпосылки классовой дифференциации.

Патриархальный род состоял из отдельных больших и малых семей. Большой семьей являлся, видимо, «юрт» угров, объединявший братьев, детей, племянников с их семьями. В наиболее многочисленных «юртах» жило несколько семей; такие «юрты» были поселками — сельской общиной в специфических северных условиях. «Юрты» объединялись в так называемые волости. Можно отметить, например, волости Кондинскую, Ляпинскую, Казымскую, Демьянскую, Кодскую, Куноватскую. Границы некоторых из них совпадают с границами современных диалектов хантов и манси. Так, Казымская

волость соответствует казымскому диалекту хантыйского языка, а Обдорская волость — обдорскому диалекту.

Такие волости в XVI—XVII вв., видимо, представляли племенные группы обских угров. Здесь сохранились и черты военной демократии — были военные вожди и военная организация, народные собрания. Однако некоторые наиболее южные волости в то время были, возможно, просто территориальными объединениями.

В угорском обществе налицо была значительная имущественная дифференциация, существовали богатые и бедные, было и патриархальное рабство, источником которого служили межплеменные войны. Во главе волостей стояла родоплеменная верхушка (князья, мурзы). В ряде районов в XVI в. власть племенных вождей еще сохраняла выборный характер, но в некоторых местах она стала уже наследственной. С. В. Бахрушин видел в племенной верхушке угорского общества феодальную знать.⁷⁶ Однако в источниках XVI—XVII вв. нет данных о феодальной земельной собственности, феодальной зависимости населения от князцов.

Родоплеменная верхушка сосредоточила в своих руках значительные богатства. Главным источником обогащения были межплеменные войны и войны с соседями — ненцами, татарами, селькупам и другими народами. Так, в 1600 г. кондинские манси жаловались на кодских хантыйских вождей (князцов): «И нынеча деи князь Игичеевы люди приходят к ним в Конду, их побивают и жены их и дети емлют к себе в юрты по-прежнему в холопи и юрты де их пустошат».⁷⁷

Ханты по нижнему течению Иртыша и манси по притокам Тобола — Тавде и Туре — находились в XVI в. в зависимости от Сибирского татарского царства. Она выражалась в уплате ясака и в военной помощи. После разгрома Кучума Ермаком «данные» ханты и манси (т. е. платившие дань Кучуму) «от Кучумова повеления и рамента отступиша» и добровольно перешли в русское подданство.

После присоединения Западной Сибири к Русскому государству ханты и манси были обложены ясаком. Особое положение до середины XVII в. занимали кодские ханты, которые в конце XVI в. и в первой половине XVII в. участвовали в военных походах русских отрядов и вместе с ними строили острожки. Ясак они не платили. Это были так называемые слу-

⁷⁶ С. В. Бахрушин. Остяцкие и вогульские княжества в XVI—XVII вв. Научные труды, т. III, ч. 2, М., 1955, стр. 110—114.

⁷⁷ Г. Ф. Миллер. История Сибири, т. I, М.—Л., 1937, стр. 386.

жилые остяки. Их племенные вожди сохранили свои привилегии и получили право собирать ясак с нескольких волостей в свою пользу.

Установление ясака и налаживание регулярной торговли с русским населением содействовали дальнейшему развитию пушного промысла у хантов и манси. В обмен на пушнину к ним поступали предметы первой необходимости, в первую очередь железные изделия, хлеб, ткани. У южных манси под влиянием русских продолжало развиваться земледелие.

Характерными для религии обских угров были анимистические представления.⁷⁸

В XVIII в. начинается массовое крещение хантов и манси. Политику активной христианизации проводил тобольский митрополит Филофей Лещинский.

Миссионерские экспедиции были проведены в 1704, 1707, 1712 и последующих годах. Участником некоторых из них был Г. Новицкий, назначенный впоследствии надзирателем за исполнением новокрещенными в Кондинской волости христианских обрядов. Наступление христианства, разорение традиционных «мольбищ» вызывали сопротивление коренного населения.

В 1717 г. восставшими кондинцами был убит Новицкий.⁷⁹

Христианизация хантов и манси в начале XVIII в. оказалась формальной. Наряду с выполнением христианских обрядов значительные массы населения продолжали поклоняться прежним богам и тайно выполняли языческие обряды.

Широкое развитие у угров получило устное народное творчество (сказки, песни, предания). Хантыйский и мансийский героический эпос повествует, например, о подвигах богатырей, о столкновениях с самодийскими племенами, о межплеменных столкновениях.⁸⁰

Важную роль в хозяйстве тундровых ненцев и энцев и в меньшей степени нганасан играло оленеводство. Оно сочеталось с охотой, причем наиболее популярной, в особенности у нганасан, была охота на дикого оленя. У лесных ненцев и энцев, северных селькупов оленеводство лишь дополняло главные занятия охотой и рыболовством (не было оленей у нарымских селькупов). Отдельные группы прибрежных ненцев, по-видимому, занимались морским зверобойным промыслом.

К приходу русских ненцы, энцы и нганасаны в полной мере сохраняли патриархально-родовую организацию. У них были отчетливо выражены основные институты, характерные для родовой организации (фратриальное деление⁸¹ и экзогамия, родовое распределение промысловых угодий и оленеводческих пастбищ, обычаи родовой взаимопомощи, кровной мести). У северных самодийцев патриархальный род был основной социальной единицей. У отдельных групп (например, нганасан) были сильны пережитки материнского рода. Судя по всему, у северных самодийцев уже наметились и черты имущественной дифференциации, в особенности у оленеводов. Родовые отношения вытеснялись территориальными у южных селькупов в местах совместного их проживания с русскими.

В XVII в. самодийцы были обложены ясаком, который платили обычно пушниной. Однако значительные группы родов, кочевавших в глу-

⁷⁸ Подробно об этом см.: История Сибири, т. I, стр. 358, 359.

⁷⁹ И. И. О г р ы з к о. Христианизация народов Тобольского Севера в XVIII в. Л., 1941.

⁸⁰ S. Patkanov. Die Irtysch-Ostjaken und ihre Volkspoesie, S.-P., I—II, 1897—1900; С. К. Патканов. Стародавняя жизнь остяков и их богатыри по былинам и сказаниям. Живая старина, СПб., 1891, вып. III—IV. В Финляндии и Венгрии издан ряд сборников угорского фольклора, где широко представлен героический эпос.

⁸¹ Пережиточные черты фратриального деления у ямальских, например, ненцев были обнаружены В. П. Евладовым и Г. Д. Вербовым в 1920—1930-х годах. Черты фратриального деления ретроспективно были выявлены также у хантов, манси, селькупов, кетов.

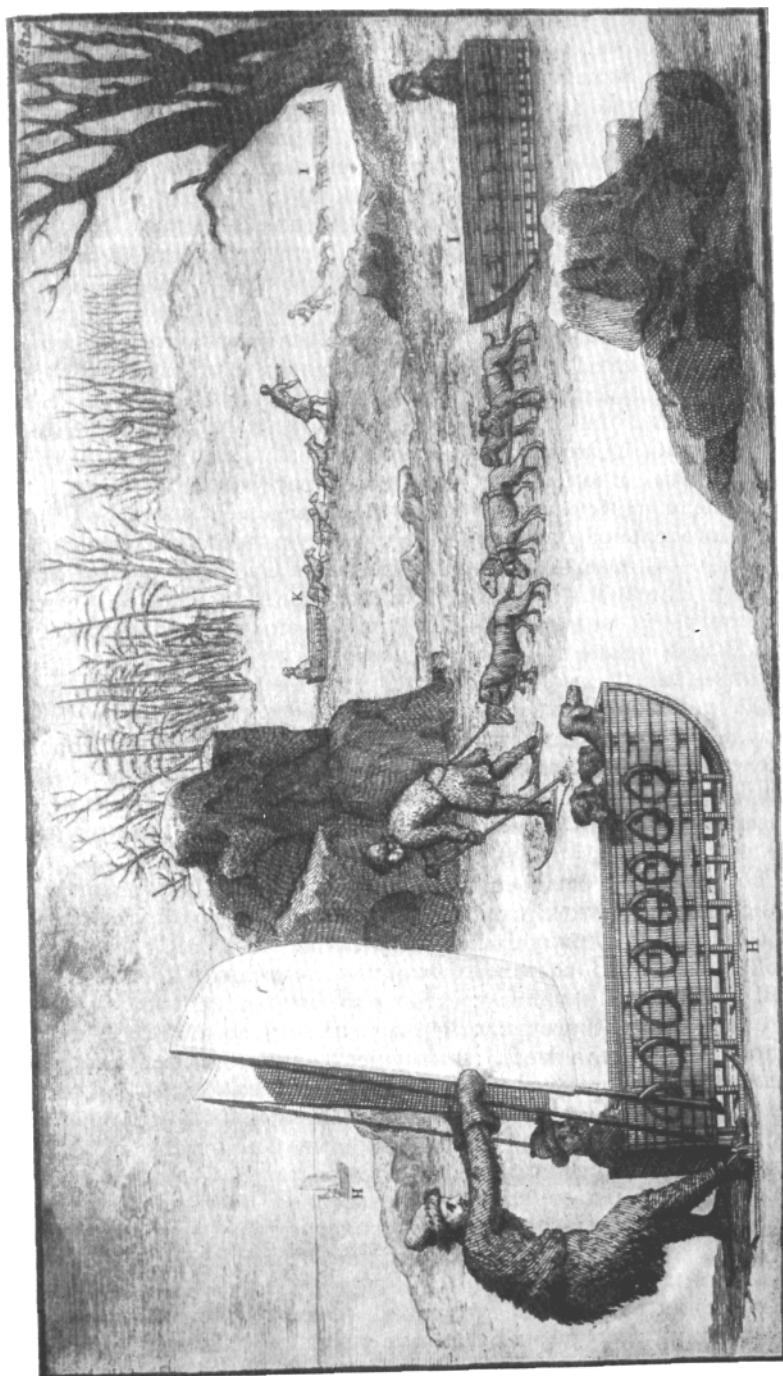

Способы передвижения в Сибири. Езда на нартах с парусом и езда на собаках. Гравюра из книги: N. Witsen, Noord en Oost Tartarye... Amsterdam, 1692.

бинных районах, оставались еще вне контроля царской администрации и окладного ясака не платили.

Для шаманистских религиозных воззрений ненцев и других северных самодийцев также характерно переплетение анимизма и фетишизма. Реки, озера, леса и т. д. имели у ненцев своих духов-хозяев, причем члены рода сами приносили жертвы, а старшие среди них выполняли функции жрецов. В XVII в. русские отмечают особых специалистов культа — шаманов. Идея верховного божества («Нум» — небо у ненцев), видимо, возникла уже в XVIII в. под влиянием христианства, которое очень медленно распространялось среди ненцев и энцев, но еще почти не затронуло нганасан.

В устном народном творчестве самодийских племен большое развитие

получили мифологические предания, сказки, песни, легенды, исторические предания. В исторических преданиях имеется богатый материал о межродовых и межплеменных войнах, о столкновениях с соседними племенами и т. д.⁸²

Среди различных групп северных тунгусов прослеживались в основном два типа хозяйства: оседлых рыболовов и охотников и кочевых оленеводов, в хозяйстве которых охота также занимала большое место. Самыми многочисленными представителями первого типа к приходу русских были «пешие» эвенки Охотского побережья, занимавшиеся еще и морским зверобойным промыслом. По соседству с ними оленеводческое хозяйство было наиболее характерно для эвенов, у негидальцев же оно имело вспомогательное значение. Подсобную роль оленеводство играло у большей части таежных групп эвенков. Своеобразный хозяйственный комплекс сложился у «конных» эвенков Забайкалья — здесь главную роль играло коневодство. Они держали также крупный рогатый скот, но занимались и охотой.

Уровень техники также был неодинаков у различных групп северных тунгусов. В ряде районов, преимущественно на северо-востоке, преобладали орудия труда из камня и кости. Большинство групп эвенков хорошо знало ковку железа, но выплавлять металл умели немногие. Среди них встречались искусные мастера, изделия которых охотно выменивали соседи. Тем не менее сами они стремились получить в обмен за пушнину железные изделия у бурят, якутов и русских.

Тунгусское общество не было единым, отдельные группы эвенков и эвенов находились на различных стадиях патриархально-родовых отношений. Основной социальной единицей был патриархальный род, состоявший из патриархальных семей. В состав их входили не только кровные родственники, но и «вскормленники». Существовало патриархальное рабство, источником которого были многочисленные межплеменные войны и войны с соседними народами. Имела место и имущественная дифференциация: наряду с «лучшими» и «добрыми» мужиками имелись и «худые мужики», «бедные и нужные люди». Среди «бедных» и «нужных» были такие, которые не имели собственного хозяйства и кормились «меж русскими людьми и иноземцами», работая на русских крестьян, бурят, якутов.⁸³ Наиболее значительным было социальное расслоение у «конных» эвенков.

Вместе с тем сохранились многие родовые институты — экзогамия, родовая месть, родовые собрания, родовые вожди. Существовали и объединения племен в военных целях.

Частые столкновения отдельных тунгусских родов и племен между собою и войны с соседями (якутами, бурятами, юкагирами и др.) привели

⁸² Эпические песни ненцев. Составитель, автор вступительной статьи и комментария З. Н. Куприянова. Л., 1965; Легенды и сказки нганасанов. Текст и предисловие Б. О. Долгих. Красноярск, 1938; Мифологические сказки и исторические предания энцев. Записи, введение и комментарии Б. О. Долгих. М., 1961.

⁸³ История Якутской АССР, т. II, М., 1957, стр. 98.

к широкому развитию военного дела. «Люди воисты, боем жестоки», — отзывались о них казаки.⁸⁴ «К войне они склонные и на соседей своих часто нападают», — говорится в другом источнике.⁸⁵

Ясак в XVII—XVIII вв. северные тунгусы платили пушниной под аманатов-заложников. Пушнину также обменивали у русских торговцев на муку, табак, котлы, ножи и другие железные товары. Этот обмен во второй половине XVII—начале XVIII в. играл уже настолько существенную роль, что от него зависело все хозяйство эвенков и эвенов. В одной из своих челобитных они писали: «А которые де соболишки в ясак. . . не годны, плохие и вешние. . . и мы де на те соболишка для своих нуж с ясачными сборщики на муку ржаную и на котлы и на топоры и на ножи и на железо прутковое торгуем, для того что де тех товаров у нас иноземцов в нашей земли нет, и купить негде; а только де нам тех товаров не купить и нам де великих государей ясаку промышлять не на чем и помереть де нам голодную смертью».⁸⁴

В религии эвенков, как и других народов Сибири, переплетались элементы ранних этапов развития религиозных представлений. Эвенки одухотворяли все явления природы. В каждом чуме имелись собственные идолы, грубо обтесанные из дерева. Существовали охотничьи и оленеводческие религиозные обряды. Главную роль в них играли шаманы.

Эвенкийский фольклор охватывал разнообразные виды творчества: песни, мифы, рассказы о животных, загадки, сказания, легенды. Особый интерес представляют эвенкийские сказания о героических битвах древних богатырей, предания о столкновениях с якутскими и бурятскими племенами и т. д.

Основным занятием якутов было разведение лошадей и крупного рогатого скота, в северных районах под влиянием эвенков развивалось также оленеводство. Якуты совершали сезонные перекочевки, а на зиму для скота запасали сено. Большое значение сохраняли рыболовство и охота. Бесскотные бедняки (балыксыты) жили одним рыболовством. Занимались охотой, добывая пушнину и мясо. Из домашних ремесел высокого уровня достигло кузнечество. Русские давали высокую оценку изделиям якутских кузнецов: «у иноземцев якутов. . . железо есть самое доброе, а плавят они на железо ис камня не по многу, не на большое дело. . . делают пальмы и ножи». Часть железных изделий якуты обменивали эвенкам на пушнину для сдачи ясака.

Якуты делились на племена и родовые группы. В 40-х годах XVII в. у них было выделено 35 ясачных волостей, сохранившихся до начала XVIII в. Царская администрация не вмешивалась во внутреннюю жизнь волостей. Якутский род был патриархальным и состоял из отдельных больших и малых семей. Из родовых институтов сохранились кровная месть, родовые советы. Состав рода пополнялся чужеродцами, находившимися в экономической зависимости от наиболее мощных хозяев. Во главе родов, общин и племен стояли тойоны-старейшины и военные вожди, сосредоточившие в своих руках большие стада и лучшие покосы.

Якутский фольклор называет время, предшествовавшее появлению русских на территории Якутии, «кыргыс—уйэтэ» (кровавых битв) — временем военных столкновений между отдельными племенами и родами. Военные вожди стояли во главе родовых дружин, в составе которых были и конные отряды. Захваченных пленных обращали в рабов (кулутов).

Кроме тойонов и рабов, документальные материалы XVII—начала XVIII в. отмечают «улусных людей» — основную массу якутского свободного населения, «вскормленников», «захребетников» и «живущих подле».

⁸⁴ Там же, стр. 99.

⁸⁵ Избрант Идее. Путешествие и журнал... ДРВ, ч. IX, М., 1789, стр. 453.

О характере взаимоотношений между отдельными группами якутского населения и социальной структуре якутского общества в период присоединения якутов к Русскому государству в советской исторической литературе были высказаны различные точки зрения.⁸⁷

С. В. Бахрушин и С. А. Токарев считали, что в якутском обществе еще до прихода русских шли процессы разложения первобытнообщинного строя и зарождения классовых отношений. С. В. Бахрушин утверждал, что развитие якутского общества шло по линии формирования феодальных отношений. В «захребетниках» и «живущих подле» он видел феодально-зависимых людей и указывал, что уже в это время существовал «хасаас» — отдача тойонами скота бедным соплеменникам как разновидность отработочной ренты.⁸⁸ С. А. Токарев считал, что «общественное развитие якутского народа перед приходом русских шло в направлении формирования ранне-рабовладельческого строя», а вхождение Якутии в состав Русского феодального государства способствовало развитию у якутов феодальных отношений.⁸⁹

По мнению А. П. Окладникова, якутскому обществу XVI—XVII вв. уже были известны «классовые противоречия, разгоревшиеся внутри патриархально-родового общества». Однако эти противоречия не были противоречиями рабовладельческого общества. Примитивное скотоводческое хозяйство не могло послужить базой для массового использования рабского труда, а тем более для превращения его в основу производства. Древнее патриархальное рабство не могло перерасти в рабство античного типа. Оно оставалось укладом «и к тому же не первостепенным по удельному весу в производственных отношениях». Рядом с ним существовал второй уклад — феодальный в виде разнообразных форм эксплуатации тойонами их собственных сородичей. Отмечая переплетение патриархально-родовых связей с формирующимися феодальными, А. П. Окладников характеризует в целом общественные отношения якутов в период прихода русских на Лену как отношения полупатриархальные-полуфеодальные.

Особую позицию в оценке якутского общества того времени занял Б. О. Долгих. По его мнению, у якутов в эпоху их присоединения к России основу общественно-экономического строя все еще составлял патриархально-родовой строй. «Такие явления, — пишет он, — как патриархальное рабство, имущественное неравенство, выделение родовой знати, семья в качестве основной хозяйственной ячейки, укладываются в рамки патриархально-родового строя». Б. О. Долгих считает также, что такие факты в жизни якутского общества XVII в., как наличие «захребетников», «живущих подле», существовали на поздних этапах патриархально-родового строя, на грани его перехода к классовому обществу.

Якутское общество после прихода русских идет в направлении развития феодальных отношений — в этом согласны все исследователи. Распространение ясака и на «холопов» делало невыгодным применение рабского труда. Через ясачные отношения в якутском обществе шли процессы феодализации. Этому способствовала также христианизация якутов, в первую очередь зажиточной верхушки.

⁸⁷ С. В. Бахрушин. 1) Исторические судьбы Якутии; 2) Очередные задачи

исторического изучения Якутии. Научные труды, т. III, ч. 2, М., 1955, стр. 25, 26, 267, 268; С. А. Токарев. Общественный строй якутов XVII—XVIII вв. Якутск, 1945, стр. 185, 186, 204; А. П. Окладников. Якутия до присоединения к Русскому государству. История Якутской АССР, т. I, М.—Л., 1955, стр. 397—400; Б. О. Долгих. Родовой и племенной состав народов Сибири в XVII в., стр. 362. См. также: История Сибири, т. I, стр. 387—395.

⁸⁸ Сам термин появился позже. С. А. Токарев считал «хасаас» лишь потенциальной формой феодальной эксплуатации.

⁸⁹ Якутия в XVII в. Якутск, 1953, стр. 7.

100

Широко используя авторитет тойонов для укрепления своего положения в Якутии, царское правительство укрепляло их власть. В 1677 г. последовал указ о привлечении тойонов к судебной-административной деятельности. Указом 1678 г. тойоны были привлечены к сбору ясака. На них были возложены и полицейские функции по поддержанию порядка. Усиление власти тойонов в якутском улусе содействовало дальнейшему сосредоточению лучших земель в их руках, росту их экономического могущества и расширению эксплуатации «улусных людей».



Представители народов России (А — якут, В — калмык, С — остяк, D — тангут).

Гравюра из книги: N. Witsen. Noord en Oost Tartarye. . . Amsterdam, 1692.

Вместе с тем общение якутского народа с русскими людьми, их экономические связи способствовали дальнейшему развитию производительных сил в якутском обществе. У русских людей якуты научились

обрабатывать землю. Первые попытки завести земледелие относятся ко второй половине XVII в. Широкое распространение получили новые орудия труда, укрепились и развились обменные связи.

Духовная культура якутов ярко отражала уровень их общественно-экономического развития. Якуты одухотворяли природу и видели в ней проявление сил духов: хозяев (иччи), добрых (айыы) и злых (абасы), последние делились на духов верхнего и нижнего миров. Посредниками между людьми и духами были шаманы (ойууны) — белые и черные. Существовали промысловые и родовые культы, сохранялись пережитки тотемизма. Каждый род признавал священными или лебедя, или гуся, или ворона, и их не употребляли в пищу.

101

Вместе с тем сложился пантеон общеплеменных богов во главе с Юрюнг айыы-тойоном. Среди богов наиболее почитаемыми являлись Дьылга-хаан — божество судьбы и рока — и Илбис — бог войны. Шаманы (ойууны) были посредниками между людьми и богами. В одном из описаний начала XVIII в. читаем: «Якуцкой народ по своему обыкновению имеет шаманов. А у шаманов платье, которое при шаманстве, обвешено вкруг железными трубцами; и промеж трубок, и по долу и по рукам веслые ремешки по полуаршину; да они ж и за болящих отдают жертву бесам, скот бьют, не источая кровь, мясо едят сами, а кожи с костями вешают на деревья». ⁹⁰

У якутов богато было представлено устное народное творчество — песни, обрядовая поэзия, эпические произведения, сказки, легенды, предания, загадки. Содержание его отражало быт якутов, борьбу с суровой природой, взаимоотношения с соседними племенами.

Героические поэмы (олонхо) и исторические предания рассказывают о предках якутов Омогое и Эллэйе, о взаимоотношениях якутов с тунгусами и другими народами, о приходе русских и основании Якутска и т. д. «Предания и исторические рассказы содержат повествование о реальных событиях, связанных с деятельностью конкретных лиц, отражают хозяйственные и культурные достижения народа. Они возникали на основе непосредственных впечатлений от исторической действительности и принимали форму живых рассказов участников и очевидцев событий и явлений». ⁹¹

Весной якуты собирались на праздник — ысыах — в честь духов-хозяев природы и небесных богов. Во время праздника проводились различные состязания и спортивные игры, пелись песни, исполнялись танцы. На таких праздниках обычно выступали олонхосуты — народные певцы.

У юкагиров русские источники отмечают «оленные» и «пешие» группы. «Пешие» занимались охотой и рыболовством, разводили собак («люди сидячие, а ездят де они на собаках»). ⁹² «Оленные» юкагиры имели оленей, но в небольшом количестве, и оленеводство у них имело в основном транспортное значение. «Кормились» юкагиры прежде всего от «рыбных» и «звериных кормов». Большое значение имела охота на диких оленей на Анадыре, Колыме, Индигирке. На сезонные «юкагирские оленные промыслища» сходились в одно место юкагиры многих родов. У юкагиров преобладали каменные и костяные орудия труда, хотя изредка были и железные, поступавшие путем обмена от северных тунгусов, якутов и русских.

«Предание о приходе русских к юкагирам», записанное В. И. Иохельсоном, начинается ярким изображением материальной культуры юкагиров: «Юкагиры были, с каменными топорами были, с костяными стрелами были, с ножами из реберных костей были, с нартами нартенные (люди) были. Лето когда наступало—(они) с челноками были. Так жили».⁹³ Общественный строй юкагиров был патриархально-родовым, но сохранялись и пережитки материнского рода. Имущественная дифференциация

⁹⁰ Н. Б а к а й. Историко-географические материалы, относящиеся до Якутской области во второй четверти XVIII в. Изв. Восточно-Сибирск. отд. Русск. географ. общ., т. XXV. № 4—5, Иркутск, 1895, стр. 94.

⁹¹ Исторические предания и рассказы якутов (издание подготовил Г. У. Эргис), ч. 1 М.—Л., 1960, стр. 13, 14.

⁹² Открытия русских землепроходцев и полярных мореходов XVII в. Сб. документов, М., 1951, стр. 143.

⁹³ В. И. И о х е л ь с о н. Материалы по изучению юкагирского языка и фольклора. Образцы народной словесности юкагиров (тексты с переводом), ч. I. СПб., 1900,

ция была менее выражена, нежели у тунгусов. Существовало патриархальное рабство.

Установление торговых связей с русскими людьми имело для юкагиров большое значение. Юкагиры предъявляли большой спрос на различные железные изделия и украшения. Уже первый якутский воевода П. Головин доносил в центр: «... а опричь ...одекую (стеклянных бус, — Авт.) и железа юкагири иных товаров никаких не покупают».⁹⁴

Ясак юкагиры платили под аманатов, причем не всякий аманат гарантировал уплату ясака. Так, когда в 1650 г. на Индигирке русские служилые люди, захватив юкагирского «малого», потребовали уплаты ясака, юкагиры «отказали, нам той малой ненадоть, а у «ас боканов много». Зато под аманатов из «лучших людей» юкагиры платили ясак даже тогда, когда те умирали. В 1652 г. в одном из зимовий юкагиры просили после смерти своих аманатов, «чтобы де казаки аманатского костия не покинули, под костие де ясак привезем, только живы будем».⁹⁵

В религиозных воззрениях юкагиров был ярко выражен культ покровителей промыслов — «хозяев» животных, растений, деревьев. Особенно распространен был культ лося. Шаманы не только были руководителями религиозных обрядов и посредниками между населением и духами, но часто стояли во главе родов и племен. Умерших шаманов почитали: «оных шаманов у мертвых обрезают тело, а кости в составах целы обшивают в платье, кое сшито из кож оленьих, на головах шапки обнизывают корольками синими, также вешают и на грудях по подобию, как на живых, и возят всегда с собою».⁹⁶

Фольклор юкагиров дает яркий материал о культуре народа. Особенно интересны исторические предания о межродовых войнах, о столкновениях и связях с эвенками, чукчами, коряками, о первых встречах с русскими и т. д.⁹⁷

В хозяйстве и общественных отношениях народов Чукотки и Камчатки было много общих черт. Береговые чукчи и коряки («сидячие»), а также эскимосы жили оседло и занимались преимущественно охотой на морского зверя, коряки,

— кроме того, еще и рыболовством. «Оленные» чукчи и коряки занимались оленеводством и кочевали в глубине Чукотки, к северу от Камчатки и на самом полуострове. Большое значение для «оленных» чукчей имела охота на дикого оленя. Основным занятием ительменов было рыболовство, дополняемое охотой и собирательством, некоторые группы вели также промысел морского зверя.

Материальная культура у этих народов была более отсталой в сравнении с другими народами Сибири. Русские застали здесь в полном смысле каменный век. Население пользовалось каменными топорами, каменными и костяными наконечниками для стрел и т. д.

В социальном строе исследователи ретроспективно выявили у них ряд черт материнско-родового строя (пережитки матрилокальных поселений и группового брака, характер культа огня). Вместе с тем с приходом русских при господстве патриархальной семьи продолжалось укрепление чисто территориальных отношений.

У ительменов, эскимосов, приморских чукчей и коряков патриархальные семьи объединялись в селения, поселки, представлявшие собой тер-

⁹⁴ Н. Н. Степанов. Межплеменной обмен в Восточной Сибири, на Амуре и на Охотском побережье в XVII в. Уч. зап. ЛГУ, сер. ист. наук, № 48, Л., 1939, вып. 5, стр. 56.

⁹⁵ История Якутской АССР, т. II, стр. 107.

⁹⁶ С. В. Бахрушин. Исторические судьбы Якутии. Научные труды, т. III, ч. 2, М., 1955, стр. 18,

⁹⁷ В. И. Иохельсон. Материалы по изучению юкагирского языка и фольклора, ч. I, стр. 186.

риториальные объединения, во главе которых стояли вожди (русские называли их тойонами). Аналогичным объединением у кочевых чукчей и коряков было стойбище. Возникали и более крупные объединения, стимулом для чего служила военная опасность.

В религиозных воззрениях северо-восточных народов также было много общих характерных черт.

Ительмены верили в духов-хозяев леса, гор, рек, моря и т. д. Устраивали праздники и религиозные церемонии для обеспечения удачной охоты, рыболовства — китовый праздник, медвежий праздник и др. Самым большим праздником был осенний праздник, завершавшийся «очищением» — прохождением сквозь обручи из березовых прутьев. Для защиты своих юрт от злых духов ставили перед ней «ажушки» — столбики с грубо обтесанными человеческими головами, а в самой юрте «урилдачей» — кольца с изображением человеческих голов и «хантаев» — идолов, наполовину человекообразных, наполовину рыбообразных. Было представление и о создателе мира — Кутхе. Специалистов шаманов не было. Шаманские обряды мог совершать каждый. Обычно их совершали старые женщины.

Шаманство на Камчатке отмечал еще В. Атласов: «... есть . . . , их же братья — шеманы, вышеманят, о чем им надобно: бьют в бубен и кричат».⁹⁸ Позже Линденау писал, что коряки «молятся солнцу и луне, поклоняются также огню, воде и своему Кутхиняху».⁹⁹ Кутхиняху был, видимо, аналогичен ительменскому Кутхе.

У чукчей также существовала вера в духов-«хозяев» (кэлэт) рек, леса, моря. С

ними были связаны многие религиозно-магические обряды. У приморских чукчей главным религиозным праздником считался праздник в честь Кэреткуна — «хозяина» моря и морских зверей. Был также праздник байдары — ранней весной, праздник голов — летом, после окончания ловли тюленей. У оленеводов главный праздник был связан с осенним забоем оленя. В мифах большую роль играл ворон. Шаманство было развито, были специалисты-шаманы.

Характерной чертой религиозных воззрений эскимосов был культ женских божеств — владычицы морей, владычицы земли и животных, владычицы воздуха. Главным божеством была Нумичагау — «подводная владычица». При добыче кита, моржа совершались религиозно-магические обряды. Верили в добрых и злых духов. Важное место в их верованиях занимал культ вороны.

Весьма близко к оседлым народам северо-востока примыкали и нивхи. Основными занятиями у них было рыболовство, морской зверобойный промысел и охота. Из ремесел характерными занятиями было изготовление одежды из рыбьей кожи и звериных шкур, обработка железа (изготовление орудий охоты, рыболовства, утвари, оружия). Жили в селениях (улусах) зимой в землянках, летом в клетях на сваях. Ездили на собаках. Делились на патриархальные роды и имели выборных старейшин.

Материалы об айнах и приамурских тунгусах крайне скудны и ограничиваются главным образом данными о расселении. Характерно, например, показание спутников Пояркова об айнах: «Да гиляки (нивхи,— Авт.) де сказывали им служилым людям: есть де подле моря черные люди. А называют их де куями. А живут де они подле моря по правую сторону. А какой де у них товар есть и тово де они не ведают».¹⁰⁰

⁹⁸ Колониальная политика царизма на Камчатке и Чукотке в XVIII веке. Сборник архивных материалов, Л., 1935, стр. 31.

⁹⁹ ЦГАДА, Портфели Г. Ф. Миллера, портф. 511, II, тетр. 6, лл. 7, 8, 67.

¹⁰⁰ Б. О. Долгих. Родовой и племенной состав народов Сибири в XVII в., стр. 601.

Своеобразный хозяйственный комплекс сложился у бурят. у западных бурят (в Предбайкалье) скотоводство было полуоседлого типа, с заготовкой корма на зиму; у восточных (в Забайкалье) — типичное кочевое, пастбищное, сходное с монгольским. Подсобное значение имели охота и рыболовство. У западных бурят существовало и примитивное земледелие. Сеяли просо, гречу, ячмень. В некоторых районах буряты добывали железо. Бурятские металлические украшения для одежды и сбруи, ножи, оружие имели широкое распространение у соседей и охотно использовались русскими.

Бурятские племена делились на роды, во главе которых стояла родоплеменная знать (нойоны). Особенно было велико ее значение у восточных бурят, у которых существовала разветвленная система титулов и званий («тайши», «зайсаны», «шуленги», «даруги», «засулы»). Часто бурятские роды назывались в русских источниках улусами. Названия родов (улусов) во многих случаях были образованы от собственных имен возглавлявших эти роды нойонов. Иногда несколько родов были объединены в более крупные группировки — сотни (у булагатов, эхиритов).

Бурятская родоплеменная знать часто нападала на соседей. Некоторые из них

становились зависимыми от бурят, платили им дань. Пленников обращали в рабов (холопов). Резкая разница в положении свободного бурята и раба подчеркнута в так называемой «Бурятской правде» — нормах обычного права балаганских бурят, записанных в 1693 г. За убийство свободного, согласно этим нормам, уплачивалось 66 голов скота, за убийство раба — 1 голова.¹⁰¹

Общественные отношения бурят накануне вхождения их в состав Русского государства большинство исследователей определяет как патриархально-феодалыные. Особую позицию занимает Е. М. Залкинд, который считает, что в это время у бурят были еще дофеодалыные отношения. Вместе с тем он подчеркивает, что бурятское общество — «общество с далеко зашедшим процессом классообразования, где власть сосредоточена в руках князев, родоплеменной знати или удачливых предводителей дружин».¹⁰²

Сторонники признания патриархально-феодалыных отношений считают, что в это время существовала отработочная форма эксплуатации бурятской знатью свободных неимущих «улусных людей». Пастбищные угоды хотя и оставались в общинной собственности, но фактически находились в руках знати. За право получения скота на выпас «улусные люди» пасли скот и обрабатывали продукты скотоводства в хозяйствах бурятской знати. Вызревание феодалыных отношений было особенно заметно у восточных бурят-скотоводов.

Присоединение бурят к Русскому государству вызвало глубокие изменения в их хозяйстве и социальных отношениях бурятских племен. Буряты избавились от опасности порабощения и истребления монгольскими феодалами, совершавшими до этого опустошительные набеги на их территории. Прекратились многочисленные кровопролитные столкновения бурятских племен между собой и между бурятами и эвенками. Буряты стали воспринимать навыки земледельческой культуры и быта русского народа.

В конце XVII в. к забайкальским бурятам проникает ламаизм. Его принесли монгольские и тибетские ламы. Бурятские нойоны благосклонно встретили ламаизм, так как шаманизм, выросший в условиях ро-

¹⁰¹ С. А. Токарев. Памятник обычного права бурят XVII в. Исторический архив, II, М.—Л., 1939, стр. 45.

¹⁰² Е. М. Залкинд. Присоединение Бурятии к России. Улан-Удэ, 1958, стр. 272.

дового общества, уже не удовлетворял их. Ламаизм лучше укреплял положение феодализирующейся верхушки. В Забайкалье, у восточных бурят, устраиваются ламаистские молельни, религиозные школы. В это же время среди западных бурят распространяется христианство.

На хозяйство и социальный строй народов Саяно-Алтайского нагорья накладывало отпечаток их зависимое положение от монгольских феодалов: телеуты, например, зависели от западномонгольских, или джунгарских ханов, енисейские киргизы и тувинские племена — от Алтын-ханов, феодалыной знати Северной Монголии. Иногда киргизы были одновременно данниками Алтын-ханов и джунгарских тайшей. Кроме того, они еще платили ясак русскому царю. Феодалыная зависимость была весьма тяжелой. Она не только лишала племена политической самостоятельности, но и ложилась тягостным бременем на их слабую экономику, так как все они должны были платить феодалыным

владыкам большие натуральные поборы продуктами своего хозяйства (скотом, пушниной, железными изделиями), нести трудовые повинности.

Телеуты, енисейские киргизы, тувинские (за исключением тоджинцев, обитавших в тайге) и некоторые другие тюркоязычные племена (например, качинцы, сагайцы) занимались в основном экстенсивным пастбищным скотоводством (разводили овец, коров, лошадей и даже верблюдов), дополняемым охотой. В русском документе 1616 г. о хозяйстве енисейских киргизов говорится: «Страна их кочевная. . . Лошадей и коров много; а хлеба не сеют и не родится».¹⁰³

У некоторых групп (например, тувинцев-тоджинцев, тофаларов, камасинцев) было развито оленеводство, но главную роль в хозяйстве играла охота. У ряда охотничьих племен (коттов, асанов, шорцев) большое хозяйственное значение имела заготовка диких съедобных растений и кедрового ореха.

Земледелие особенно заметно развивалось у чулымцев. Телеуты, несмотря на кочевой образ жизни, засевали небольшие участки преимущественно ячменем, используя в качестве земледельческих орудий мотыгу и примитивную соху. Земледелие было известно также аринам и качинцам. Шорцы, бельтиры, северные алтайцы в дополнение к охоте занимались мотыжным земледелием, рыболовством, плавкой железа и изготовлением железных изделий.

Кузнечное дело было развито у ряда племен. О металлургии шорцев говорит документ 1622 г.: «На Кондоме и на Брассе (Мрассе, —Авт.) реке стоят горы каменные великие и в тех горах емлют кузнецкие ясачные люди камень, да то камень разжигают на дровах и разбивают молотами намелко, а разбив, сеют решетом, а просеяв сыплют понемногу в горн, и в том сливается железо, и в том железе делают пансыри, бехтерцы, шеломы, копья, рогатины и сабли и всякие железные, oprичь пишалей, и те пансыри, и бехтерцы продают колмацким людям на лошади и на коровы и на овцы, а иные ясак дают колмацким людям железом же»,¹⁰⁴

У относительно крупных скотоводческих групп, возможно, преобладали патриархально-феодальные отношения, более характерные, по мнению Л. П. Потапова, для енисейских киргизов и телеутов,¹⁰⁵ вся терри-

¹⁰³ ЦГАДА, ф. Мунгальских дел, стлб. 1616, л. 44; СП, стлб. 380, л. 89.

¹⁰⁴ ЦГАДА, СП, кн. 136, л. 352.

¹⁰⁵ По мнению Б. О. Долгих, для киргизского общества XVI—XVII вв. был характерен патриархально-родовой строй на высшей ступени развития. В этом случае в киргизских князьях, именовавшихся так русскими, следует видеть родоплеменную аристократию, господствовавшую как в своих племенах, так и над окружающими племенами — данниками (кыштымами). По-видимому, черты раннефеодальных отношений прослеживались у тувинцев-скотоводов. См.: История Тувы, т. I, М., 1964, стр. 198—238.

тория которых делилась на несколько улусов. Во главе находились мелкие князья — верховные распорядители земли и населения. Князю были подвластны жизнь и имущество населения. Русские документы говорят об «улусных мужиках», или «черных людях», которых эксплуатировали князья. Упоминаются и пленники-рабы, или «холопы» (по русским источникам). Широко была распространена у киргизской знати раздача в долг зависимому от них населению лошадей, кож, шкур, войлока, одежды и пр. Долги эти

собирались пушниной. Знати подчинены были также некоторые данники-кыштымы, представляющие собой различные родо-племенные группы, неоднородные в социальном отношении. Например, качинцы четко делились на две группы: [Князцов и «лутчих людей», (т. е. наиболее состоятельных) и «улусных мужиков». Первые представляли собой зажиточную верхушку, вторые — рядовых людей, зависимых от своей знати.

Данники киргизов, проживавшие в Мелесской волости (землице) по р. Чулым, жаловались, например, в 1621 г. русскому царю, что киргизские князья приходят к ним «по трижды и по четырежды годом, и с них емлют ясак, и жен и детей за ясак емлют в полон». Таких данников, или, как их называют русские документы, «ясачных мужиков», а по-киргизски «кыштымов», некоторые киргизские князья якобы имели от 500 до 1000 человек. Русские документы упоминают еще «холопей» — рабов.

Общественное устройство у киргизов характеризовалось иерархической структурой. Во главе киргизов находился старший князец, именуемый в русских документах «начальным», которому в известной мере подчинялись остальные. Киргизские князья иногда собирались для решения общих дел, особенно военных, где принимали совместные решения. В свою очередь енисейские киргизы находились в зависимости от крупных монгольских феодалов, которые обращались с ними как со своими «кыштымами» и распоряжались их жизнью и имуществом. Непослушание киргизских князей наказывалось карательными экспедициями.

В общественном устройстве охотничьих племен можно проследить господство патриархально-родовых отношений, хотя и на стадии разложения. Здесь четко прослеживается социально-экономическая ячейка общества — патриархально-семейная община во главе с князцом, как его именуют русские источники.

По религии народы Южной Сибири оставались шаманистами. Культ неба, гор и рек, посвящение домашних животных различным духам, жертвоприношения лошадей и овец, шаманские камлания при лечении больных и т. п. были широко распространены здесь и не подвергались влиянию ни ламаизма, ни христианской религии. Попытка насильственного насаждения православия была предпринята в 1716—1717 гг. в отношении чулымцев, но она не дала ожидаемых результатов, и крещеное население продолжало жить старыми религиозными представлениями.

В конце XVI—начале XVIII в. народы Сибири находились на различных стадиях разложения первобытнообщинного строя. У большинства из них были патриархально-родовые отношения, у некоторых (северных самодийцев, юкагиров и др.) явно прослеживались черты материнского рода. Под влиянием Русского феодального государства процесс разложения первобытнообщинных отношений ускорился, углубилась социальная дифференциация.

Только у части сибирских татар к приходу русских была сложившаяся государственность (Сибирское ханство), но при этом феодальные

отношения тесно переплетались с родоплеменными. Своеобразным было положение енисейских киргизов, которые находились под гнетом монгольских феодалов и сами имели данников среди многочисленных племен Южной Сибири. Их общественные отношения в отдельных случаях могут быть, по-видимому, охарактеризованы как полуфеодальные. В той или иной мере черты

складывавшихся ранних феодальных отношений прослеживаются у бурят и якутов. В этом главную роль сыграла политика царизма, опиравшегося на родоплеменную знать в угнетении основной массы общинников. В руках знати царизм сосредоточивает сбор ясака и отчасти судопроизводство. По наследству передается не только власть, но и право распоряжения угодьями. Важным орудием в руках царизма и местной знати в борьбе с трудовым населением за укрепление своего господства становится христианство.

В хозяйстве народов Сибири повсеместно сочетались разные отрасли: на юге развивалось скотоводство и земледелие с элементами промыслового хозяйства; на севере господствовало охотничье-рыболовное хозяйство в сочетании с оленеводством. Этот комплекс сложился еще в условиях господства натуральной формы хозяйства и был обусловлен замедленным ростом производительных сил, в особенности в более изолированных районах. Развитие хозяйственной специализации отдельных групп населения сдерживалось из-за постоянных военных столкновений и отсутствия сколько-нибудь устойчивых экономических связей на обширных пространствах Сибири.

Присоединение Сибири к России привело к изменениям в расселении сибирских народов, определило дальнейшее развитие производительных сил края, ускорило процессы общественного развития аборигенного населения. Существенные сдвиги наметились у различных народов Сибири в материальной культуре (срубное жилище русского типа, вспомогательные постройки, новые орудия труда и транспортные средства, одежда русского образца и пр.). Положительным было и то, что в рамках единого Русского государства в системе складывающегося и развивающегося всероссийского рынка быстрее преодолевалась изолированность народов Сибири, устанавливались тесные связи с русскими культурными центрами, возникшими на огромной территории от Урала до Тихого океана.

ГЛАВА ТРЕТЬЯ

Социальные отношения, управление и классовая борьба

1. РАЗВИТИЕ ФЕОДАЛЬНЫХ ОТНОШЕНИЙ

В сибиреведческой литературе не раз высказывались мысли об особом характере социальных отношений среди русского населения Сибири, резко отличавших Сибирь XVII в. от основной территории Русского государства. В основном эта мысль сводилась к отрицанию наличия в Сибири феодальной эксплуатации. Это приводило, по мнению ряда исследователей, к особому пути развития Сибири, формированию особого уклада общественной жизни Сибири и особого типа сибиряка. То или иное решение вопроса о наличии и степени развития в Сибири феодальных отношений связывалось историками либо с весьма важными и далеко идущими политическими выводами (сибирские областники), либо с выводами общетеоретического порядка об особом пути развития Сибири (часть советских историков).

При решении вопроса о наличии в сибирской деревне феодальных отношений основное внимание должно быть уделено выяснению характера землевладения в Сибири и характера взаимоотношений между владельцем земли и

непосредственным производителем материальных благ. При этом следует учесть указание К. Маркса: «Если не частные земельные собственники, а государство непосредственно противостоит непосредственным производителям ... в качестве земельного собственника и вместе с тем суверена, то рента и залог совпадают или, вернее, тогда не существует никакого налога, которых был бы отличен от этой формы земельной ренты. ... Государство здесь верховный собственник земли. Суверенитет здесь — земельная собственность, сконцентрированная в национальном масштабе. Но зато в этом случае не существует никакой частной земельной собственности, хотя существует как частное, так и общинное владение и пользование землей».¹ Феодалная собственность на землю может принадлежать и отдельным феодалам (частным земельным собственникам), и феодалному государству. Отсутствие или слабое развитие частной земельной собственности в том или ином районе еще не означает отсутствия в нем феодалной собственности на землю вообще.

К. Маркс, касаясь взаимоотношений феодалного собственника на землю и непосредственного производителя материальных благ, отмечает: «... ясно, что во всех формах, при которых непосредственный работник остается „владельцем“ средств производства и условий труда, необходимых для производства средств его собственного существования, отношение собственности должно в то же время выступать как непосредственное отношение господства и порабощения, следовательно, непосред-

¹ К. Маркс и Ф. Энгельс, Соч., изд. 2, т. 25, ч. II, стр. 354.

ственный производитель — как несвободный; несвобода, которая от крепостничества с барщинным трудом может смягчиться до простого оброчного обязательства».² Различие степени несвободы непосредственного производителя материальных благ не меняет существа взаимоотношений между ним и феодалным земельным собственником.

Особые исторические условия, в которых развивалась Сибирь, привели к слабому развитию в ней частного землевладения. Причиной этого были не только дальность и природное своеобразие края, но и слабая заселенность, отсутствие рабочей силы, при помощи которой крепостник смог бы использовать сибирские просторы. Сибирский губернатор Долгорукий доносил в 1728 г. Сенату: «В Сибири земли к удовольствию имеется довольно. Только что от одной земли служить им (дворянам) неможно понеже людей и крестьян, коими ту землю заселить, у них не имеется и купить негде».³ Многие представители крупного дворянства Центральной России, попадавшие в Сибирь на временное «кормление» в качестве воевод и их товарищей, обнаруживали стремление обзавестись землями и осесть здесь. Постоянные же кадры сибирских служилых людей, прибранных в большинстве в самой Сибири из гулящих людей и ссыльных, не имели условий для обзаведения крупным хозяйством.

Кроме того, сильная московская центральная власть сознательно проводила политику, препятствующую широкому разветвлению частного землевладения. Сибирь с первого момента вхождения ее в состав Русского государства стала предметом эксплуатации, организованной самой центральной властью. Большую часть территории Сибири московское правительство стремилось

сохранить в пользовании местного населения, обеспечивая этой мерой выполнение им основной феодальной обязанности — уплаты ясака. Объявив себя сувереном и собственником земли, правительство требовало за пользование этой землей ренту продуктами — пушниной. Таким же сувереном и земельным собственником оно стало в отношении русских земледельцев, оседавших в Сибири. Фонд возделанных земельных площадей обеспечивал поступление необходимого для снабжения правительственных отрядов продовольствия в виде отработочной или продуктовой ренты. Поэтому имевшиеся обработанные земли правительство усиленно оберегало от захвата частными лицами. Эта тенденция, определившаяся в XVII в., поддерживалась и позже. Претензии сибирских служилых людей добиться общего признания за ними права на землю и крепостных встречали отказ со стороны правящих кругов империи.

Тем не менее было бы ошибкой полностью отрицать для Сибири наличие частного землевладения. Оно существовало с первых же шагов русской колонизации. Учитывая трудность получения больших хлебных партий, правительство шло на замену выдачи хлебного оклада представлением служилому человеку участка земли, т. е. соглашалось на службу служилого человека не с оклада, а с пашни. При этом не было установлено строгого соответствия между размером участка и окладом. Количество пахотной земли могло быть увеличено при условии дополнительной выплаты за лишние десятины. Помимо земли под пашню, отводились и угодья: покосы, лес и т. п. Земля отводилась служилому человеку обычно по его «прииску» на правах условного владения. Источником образования частных земельных владений служилых, помимо государева жалования, являлся захват. Полученную землю служилый человек не должен был ни закладывать, ни продавать, ни «вложить» в монастырь.

² Там же, стр. 353.

³ В. Косованов. Частное землевладение в Енисейской губернии. Сибирские записки, 1917, № 6, стр. 22—53.

Но в действительности залог, вклад, продажа, покупка, передача по наследству получили достаточно широкое распространение.⁴

При запрещении в Сибири безусловной частной собственности на землю установилась практика ее признания правительственными актами в отдельных случаях. Это противоречивое положение исчезает в начале XVIII в. Правительственные указы от 23 марта 1711 г. и от 17 марта 1731 г., уравнившие поместные и вотчинные земли, послужили основанием для закрепления безусловной частной собственности и в Сибири.

Обычно земельные участки сибирских служилых людей были невелики. Они не превышали нормы, исчисляемой соответственно размерам хлебного оклада: 18 десятин для высших чинов (дети боярские) и 4 десятины для рядовых служилых людей (пешие казаки). В этот расчет входит лишь пахотная земля. К ней почти всегда прирезывались угодья. Поэтому общая площадь, отводимая служилому человеку, была несколько выше. Пашня рядовых служилых людей была близка и по своим размерам и организационными формами хозяйства к «собинной» пашне зажиточного крестьянина и даже крестьянина средней

зажиточности, так как обеспечивалась рабочей силой самой семьи служилого человека. Поэтому нет оснований в социальном облике таких служилых людей отыскивать черты, сближающие их с феодалами-землевладельцами.

Однако в Сибири складывался и другой тип земледельческих хозяйств. В них земельный участок достигал размеров, свидетельствующих о привлечении к его обработке дополнительной рабочей силы. Так, по показаниям иркутских служилых людей, данным в Сибирском Приказе, крупный хлебный подрядчик Алексей Ушаков имел в Иркутском уезде на острове, верстах в 50 от города, заимку «мерюю будет в длину верст з 10, а поперег на версту». В заимке имелось «пашенных крестьян и работных людей дворов з 10». Первые из них пахали на хозяина десятинную пашню, вторые работали на соляной варнице.⁵ В литературе не раз упоминался факт владения крупной заимкой известным Ерофеем Хабаровым. Енисейский сын боярский Дм. Галкин владел деревней с участком земли в 226 десятин, из которых 37 десятин было под пашней; енисейский пятидесятник Иван Москвитин в деревне Елагина имел 306 десятин, из которых пахал 54 десятины.⁶ Факты наличия у служилых людей достаточно крупных земельных участков могут быть отмечены и по другим уездам.⁷

Процесс образования служилого землевладения, отмеченный для XVII в., продолжался и в XVIII в. Интересные примеры этого приведены в статье В. Косованова. По его сведениям, енисейский стрелецкий голова Карп Самойлов получил в середине XVII в. землю в зачет половины хлебного оклада. Полученный участок он быстро сумел увеличить путем прикупки земли у сына боярского Бернешлева и приобретения заложенной ему и невыкупленной земли казачьего десятника Москвитина. У последнего К. Самойлов взял заимку с пахотной землей «да с пашенными крестьяны с Демкой Кареевым с товарищами». В результате К. Самойлов владел 250 десятинами, на которые его сыновья получили данные. Внук его Алексей Самойлов прикупил подле Енисейска Деревню Трескину вместе с двумя семьями крепостных в составе десяти человек и получил очень крупный земельный участок в Канском уезде, на котором он создал село Рождественское. В 30-х годах XVIII в. у Са-

⁴ ЦГАДА, СП, стлб. 450, лл. 323—325; кн. 1086, лл. 41—53, 54—81.

⁵ ЦГАДА, ф. Иркутской приказной избы, стлб. 505, лл. 9, 10.

⁶ Там же, СП, кн. 942, лл. 41—63.

⁷ Там же, кн. 1371, лл. 1—28.

мойлова числилось более 150 тыс. десятин. В 1703 г. енисейский дворянин Сухотин основал на принадлежавшем ему участке деревню Тичину, заселив ее вывезенными с Руси крепостными. После нового пожалования в 1712 г. за Сухотиным числилось 54 тыс. десятин.⁸ Ряд фактов частного владения землями в Тобольской и Томской губерниях приведены в статье А. Барабо.⁹

Приведенные выше данные не дают права говорить о широком распространении в Сибири развитого частного землевладения феодального типа ни в XVII в., ни в более позднее время. Но они свидетельствуют о наличии тенденции к образованию и развертыванию частной феодальной земельной собственности, тенденции, естественной в одной из областей феодального государства.

Несомненно больших успехов, нежели сибирские служилые люди, в деле

приобретения земель достигли за XVII в. сибирские монастыри. К концу века в Сибири существовало более трех десятков монастырей. Наиболее крупным землевладельцем этой категории был Тобольский Софийский дом. Достаточно сказать, что Софийский дом имел крестьянских дворов больше, чем было дворов государевых крестьян в таких уездах, как Томский и Кузнецкий. Значительные земельные владения имел Тобольский Знаменский монастырь. Другие сибирские монастыри обнаруживают ту же тенденцию к образованию своих земельных владений.

Образование монастырских земельных владений происходило в Сибири теми же путями, что и в других районах феодальной Руси. Наряду с пожалованием земельных участков правительством широко использовались вклады частных лиц, перекупы и захваты. С царских пожалований первому сибирскому архиепископу Киприану и начались земельные владения Софийского дома в Тобольске.¹⁰ Архимандрит Верхотурского Никольского монастыря Варлаам при допросе показал, что монастырь владеет деревнями по государственной грамоте 1621 г.¹¹ Рафаилова пустынь в 3 верстах от Исетского острога, построенная в 1657 г., владела землею по «тюменской данной за государственной тюменской печатью».¹² В 1682 г. при досмотре земель сибирского митрополита Павла писцу Л. М. Поскочину предъявили «две данные выписки за государственной тобольскою печатью 182 г. да 185 г. да за приписью дьяков».¹³ Невьянский Богоявленский монастырь владел своей заимкой по данной с Верхотурья стольника и воеводы Ивана Хитрово за приписью подъячего Федора Каменского,¹⁴ на другие заимки имелись данные «ис Тобольска стольника и воеводы Петра Годунова за приписью дьяка Михаила Постникова».¹⁵ Пожалованная земля была основной частью земельных владений сибирских монастырей.

Широко притекали в монастыри и земельные вклады. В выписке Сибирского Приказа о софийских домовых вотчинах вслед за указанием о пожаловании землями Киприана идет перечень «вкладных пашен».¹⁶ Архимандрит Тобольского Знаменского монастыря Варлаам в 1641 г. предъявил в приложение к своей сказке 12 данных на отдельные земельные участки, принадлежавшие монастырю. Вкладчиками в боль-

⁸ В. Косованов. Частное землевладение в Енисейской губернии, стр. 22—53.

⁹ А. Барабой. Борьба крепостных крестьян Западной Сибири за волю. Вопросы истории, 1948, № 1, стр. 77—83.

¹⁰ ЦГАДА, СП, кн. 151, л. 40 и ел.

¹¹ Там же, кн. 487, лл. 121—160.

¹² Там же, кн. 1605, лл. 139—146.

¹³ Там же, кн. 1086, лл. 221, 222.

¹⁴ Там же, кн. 487, лл. 196—264.

¹⁵ Там же.

¹⁶ Там же, стлб. 573, л. 48 и ел.

шинстве случаев были тобольские служилые люди или их наследники. Земли передавались «на помин души». Иногда эта формулировка прикрывала погашение долговых обязательств. В других случаях вклад обеспечивал

принятие вкладчика в монастырь.¹⁷

Часть земельных участков приобреталась монастырями путем купли, и право владения таким участком подтверждалось предъявлением купчей. Первый организатор софийского хозяйства Киприан вслед за получением жалованных вотчин поспешил прикупить к ним деревни у тобольских служилых людей. При проверке прав владения Тобольского Знаменского монастыря архимандрит Варлаам предъявил пять купчих.¹⁸ В переписных книгах 1679 г. за Мангазейским Троицким монастырем была отмечена в Енисейском уезде земля, купленная у посадских людей.¹⁹

Монастыри производили захваты как пустой земли, так и земли, уже имевшей хозяина (ясачного человека или русского). Позднее этот захват пытались узаконить получением соответствующей документации, или владели занятой землей без всяких подтверждений.²⁰

Рост монастырского землевладения проходил в условиях сдерживающей правительственной политики. Уже в 1644 г. «государь указал: ... вперед в Софийский дом и в сибирские монастыри во всех сибирских городах всяким русским служилым людям и татарам и остякам никакие земли з деревнями и сенных покосов и всяких угодий за вклад давать и закладывать не велел никоторыми делы, чтоб архиепископ и в монастырях архимандриты и игумены и строители с братьею в Сибири никакими землями без его государева указу не владели». В случае нарушения установленного порядка указ предписывал полученные монастырями земли «имать безповоротно безденежно», а отдавшим земли полагалось «чинить жестокое наказание».²¹ Неоформленные царскими указами и воеводскими дачами монастырские земли иногда действительно отбирались.²² Однако и в условиях этой определившейся уже в XVI в. политики московского правительства сибирские монастыри, развертывавшие свою деятельность в основном в XVII в., сумели в это столетие увеличить размеры своего землевладения значительно более, нежели землевладельцы светские. Соотношение численности крестьян монастырских и крестьян государевых наглядно говорит об этих успехах.²³

Условия землепользования государевых крестьян в Сибири были в ряде черт такими же, как и в черносошных районах России. Пользование землей обуславливалось тяглом. Тягло в принципе не должно было прекращаться, хотя не исключалась возможность замены одного тяглеца другим. С этим сочеталось представление о верховном владельце всех земель — государе, за пользование землями которого и несло тягло. В Сибирском Приказе утверждали, что Русского «государства природный человек безоброчно и безданно никакими землями и УГОДЬЯМИ не владеет». Условность такого «владения» подчеркивалась формулой: «теми землями владеть против десятинного тягла» и «тех земель не продать и не заложить в монастырь и к церкви не отдать».²⁴

¹⁷ Там же, кн. 151, лл. 37, об. — 38.

¹⁸ Там же, кн. 151.

¹⁹ Там же, кн. 1399, лл. 220—223.

²⁰ Там же, стлб. 450, лл. 37, 38.

²¹ Там же, стлб. 573, л. 48 и сл.

²² Там же, лл. 465, 466.

²³ На монастырских и митрополичьих землях к концу XVII в. сидело до 14% всего крестьянского населения Сибири.

²⁴ В. И. Шунков. Очерки по истории колонизации Сибири в XVII—

Таким образом, Сибирь XVII в. знала три типа феодального землевладения русского населения: землевладение отдельных лиц (некоторых представителей служилой верхушки), монастырское землевладение и землевладение феодального государства.

Во всех трех указанных типах земельных владений использовался труд лично зависимых людей. Наименее заметно эта форма труда выявляется для хозяйств служилых людей. В тех случаях, когда условия позволяли служилому человеку увеличить свой участок, наблюдается привлечение рабочей силы со стороны: «работных» людей, живших «в наймах», половников, захребетников, крепостных и т. д.

Одним из обращающих на себя внимание явлений сибирской жизни XVII в. было привлечение на сельскохозяйственные работы рабочей силы по «найму». «Наймом» пользовались как служилые люди, так и другие категории населения. Сибирские служилые люди не раз отмечали, что без «найма» им невозможно вести свое хозяйство.²⁵ Попытка переписать ярыжных и устроить их в государево тягло вызвала протест тобольских служилых людей, указывавших, что перепись привела к бегству ярыжных и что «в том учинилось им оскорбление, потому что пахали де они пашни наемными людьми и впредь де им пашни пахать некем».²⁶ С аналогичной челобитной в 1605 г. выступали верхотурские служилые люди.²⁷ Под давлением служилых людей, жаловавшихся, что «за безлюдством жать и прятать хлеба наймовать никого не добудут», енисейский воевода Ф. Полибин в 1648 г. велел объявить по торгам, чтобы всякие промышленные и гулящие люди жили без «всякого сумленья. .. и на всякую работу наймовались».²⁸ В докладе Сибирского Приказа 1643 г. даются сведения о привлечении служилыми людьми Тобольского и Томского разрядов наемных людей для обработки их пашен.²⁹ Эту мысль подтверждают томские служилые люди в своей челобитной 1636 г.³⁰

В исторической литературе не раз делались попытки трактовать употребление источниками довольно раннего времени термина «наем», как показателя появления элементов уже не феодальных отношений. Эти попытки имели место и в сибиреведческой литературе. Между тем отдельные случаи «найма» рабочей силы известны и для периода раннего феодализма. Поэтому к упоминаниям о привлечении рабочей силы по найму в Сибири XVII в. необходимо отнестись с большой осторожностью.

Часть наемных работников в хозяйствах сибирских служилых людей была «срочными работниками», бравшимися в хозяйство на летнее время. Срочные работники упоминаются наряду с другими работниками, феодальная зависимость которых от своих хозяев выступает совершенно очевидно. Сибирские служилые люди XVII в., не задумываясь, ставили их в один ряд: «И наши работники: и строчные и кабальные и дворовые люди» (челобитная илимцев 1657 г.).³¹ Более того, они распространяют на срочных работников те же требования, что и на другие категории зависимых людей. Так, в упомянутой челобитной илимцы негодуют на то обстоятельство, что «строчные и кабальные и дворовые люди заворовав и забрався из строков убегают в Якуцкой присуд. А те приказные люди тех воровских людей не выдают». В 1669 г. илимцы жаловались на селенгинцев, что последние тайным образом приходят в Илимский

²⁵ ЦГАДА, СП, стлб. 264, лл. 1—17.

²⁶ Там же.

²⁷ АИ, т. II, СПб., 1841, док. № 51.

²⁸ ЦГАДА, СП, стлб. 289, лл. 109, 110.

²⁹ Там же, стлб. 1673, лл. 21—118.

³⁰ Там же, стлб. 53, лл. 154—160.

³¹ Там же, стлб. 470, лл. 342—348.

уезд «и людишек наших и наемных работных людей воровским своим вымыслом и обманом бежать подговаривают и к себе призывают. . . И наемные и дворовые людишки наши . . . бегают. . . Да Енисейского ж уезда ангарские пашенные крестьяне тех людишек наших и наемных работных людей в деревнях своих утаивают и укрывают до приезда селенгинских служилых людей, у себя в таях держат». Стремление придержать у себя срочного работника, поставить его в ряд с дворовыми людьми здесь совершенно очевидно. Увеличение срока найма на несколько лет, оформленное жилой записью, окончательно превращало краткосрочного работника в длительно зависимого человека.³³

Феодальный характер «найма» срочного работника хорошо раскрывается «строшной жилой записью», поданной пашенным крестьянином Сосновского острога Томского уезда Иваном Zubовым для записи в записную книгу г. Томска в 1702 г.: «Лета от Р. Х. 1702 году февраля в 6 день томский посадский человек Омелян Васильев сын Титов, поступился я в Томском же Сосновом острогу пашенному крестьянину Ивану Павлову сыну Zubову строшным своим детиною Сергушкою Силантьевым Скурихиным, которого я Омелян детину скупил у томского сына боярского Никиты Лаврова на полпята года, а скупу за него Сергушку я Омелян дал ему Миките 10 рублей денег. И ему Ивану того моего срощного держать у себя в сроке те вышеписанные полпята года». Далее излагаются условия обычной жилой записи, которая заканчивается словами: «В том я Емельян на ту Сергушкину крепость и поступную дал». Особый характер феодального «найма» превращал «свободного» человека в человека зависимого на время, а иногда и навсегда. Условия жилой записи и биографии таких наемных людей показывают, что их положение немногим отличалось от положения дворового крепостного человека.

Феодальный характер таких категорий рабочей силы (как дворовые, крепостные) едва ли может вызывать какие-либо сомнения. Растущие хозяйства части сибирских служилых людей основывались на феодально-зависимом труде.

Среди закрепощаемых и закрепощенных людей сибирских дворян и детей боярских были как представители местного населения, так и русские. Отмена в 1654 г. запрещения 1624 г. «в Сибири и Астрахани всяким людем татар и татариченков покупать» делала законным закрепощение местного населения.³⁴ Но нужно учесть, что закрепощался почти исключительно ясырь, так как ясачным человеком правительство не было намерено поступаться. Записные книги сохранили записи купчих на дворовых людей «колмацкой породы», на «полонных женок и девочек» и т. д. Однако уже приведенный выше материал свидетельствует, что тенденция закрепощения отнюдь не ограничивалась местным населением. Некоторое представление о соотношении в составе

крепостных русских людей и местного населения дает выпись из сказок о душах мужского пола 1719 г. по Березову: из общего количества дворовых людей (38) был 1 самоед, 15 остяков и 22 русских.³⁵

Количество таких зависимых людей в Сибири в связи с малыми размерами частных хозяйств было невелико. Некоторые из них были заняты дворовой работой, другие — в сельском хозяйстве.³⁶ Поскольку сибирские служилые люди не сумели освоить сколько-нибудь значительные территории, то они не сумели и закрепить какую-то часть сибир-
Там же, стлб. 813, лл. 9—11.

³³ Там же, кн. 1428, л. 269а и сл.

³⁴ Там же, стлб. 446, лл. 268—270.

³⁵ Там же, кн. 1621, л. 258 об.

³⁶ Там же, кн. 1371, л. 1 и сл.

крестьянства. Тем не менее необходимо признать тот факт, что хозяйство сибирских служилых людей в тех случаях, когда оно достигло размеров, требовавших эксплуатации чужого труда, было феодальным как по способам приобретения земли (государева дача за службу и захват), так и по способам эксплуатации труда.

В монастырских хозяйствах в качестве рабочей силы использовались монастырские крестьяне, половники, грудники, срочные наемные работники, бобыли и отчасти вкладчики. Из всех этих категорий основной рабочей силой в сельском хозяйстве монастырей были монастырские пашенные и оброчные крестьяне. Процесс образования контингента монастырских крестьян в Сибири аналогичен процессу образования контингента государевых пашенных и оброчных крестьян. В процессе формирования монастырского крестьянства почти не играл никакой роли организованный перевод монастырских крестьян из европейской части страны. Вновь организуемые сибирские монастыри, за редким исключением, не являлись ответвлениями центральных монастырей. Возникая независимо от них, они самостоятельно на месте разрешали задачи, связанные с организацией хозяйства. Сибирские монастыри устраивали на своих землях гулящих людей с предоставлением им, как и в государевых селах, льготных лет от несения повинностей в пользу монастыря и с выдачей иногда подмоги для первоначального устройства.³⁷

Надельное «собинное» хозяйство монастырского крестьянина, которым он пользовался на условиях несения повинностей в пользу монастыря, в то же время обеспечивало выполнение крестьянином этих повинностей. Основной обязанностью крестьянина при этом было внесение оброка (рента продуктами или денежная) или обработка монастырских десятинных пашен (рента отработочная). Часть крестьян Невьянского Богоявленского монастыря, Троицкой Рафаиловой пустыни, Верхотурского Никольского монастыря выделяла владельцам «с посевов своих хлеба пятый сноп».³⁸ Крестьяне Тобольского Знаменского монастыря платили четвертый сноп.³⁹ Крестьяне Исетской слободы Устюжского Архангельского монастыря платили в монастыри «половину хлеба».⁴⁰ Натуральный оброк был основной формой крестьянских повинностей. Лишь незначительная часть монастырских крестьян переводилась в XVII в. на денежный оброк.⁴¹

Некоторые сибирские монастыри имели свою, «барскую» запашку.⁴²

Обязанности крестьян по работе «а барщине обычно определялись в порядных записях лиц, «поряжавшихся во крестьяне».⁴³ Иногда отработка на монастырском поле комбинировалась с оброком.⁴⁴ Помимо основной повинности, монастырские крестьяне были обложены рядом «изделий». Мирской выборный «старостишко» села Покровского Невьянского Богоявленского монастыря в челобитной об освобождении крестьян села от участия в починке стен и башен города Верхотурья перечислял следующие «изделия» в пользу монастыря: 1) готовят известь на постройку соборной церкви и «всякое домовое каменное дело» митрополита сибирского Игнатия; 2) ежегодно высылают в митрополичий двор на дворовые поделки по пять человек; 3) строят в монастыре шесть колесных мельниц; 4) прудят мельничные пруды «на больших» реках; 5) косят на

³⁷ Там же, кн. 7, л. 127; кн. 853, лл. 185—191; кн. 1086, л. 261 и ел.

³⁸ Там же, ф. Верхотурского уездного суда, стлб. 23, лл. 161, 162.

³⁹ Там же, СП, кн. 1086, лл. 12—40.

⁴⁰ Там же, кн. 1086, л. 261 и ел.

⁴¹ Там же, л. 186.

⁴² Там же, кн. 487, л. 165 и ел.; кн. 1086, л. 54 и ел.

⁴³ Там же, ф. Иркутской приказной избы, стлб. 20, л. 1.

⁴⁴ Там же, СП, кн. 487, л. 182 об. и сл.

монастырь сено «всеми головами дни по два в неделю з женишками и з детишками своими»; 6) снимают монастырский сев и возят в монастырь хлеб, «всеми головами и жнем и молотим»; 7) готовят дрова на монастырский расход и в заимки; 8) делают крупы и толокно; 9) возят навоз. Перечень заключается обобщающей фразой: «всякие их монастырские дворцовые работы робим и строим. И от тех всех работ немерных разоряемся в конец».⁴⁵

Отработочная, натуральная, натурально-денежная или, наконец, денежная ренты отбывались монастырским крестьянином с его наделного участка в условиях возраставшей зависимости. Эта зависимость - прикрепление крестьянина к земле, к монастырю — оформлялась крестьянской записью или внесением крестьянина в переписные книги монастыря.

Кажущимся несоответствием типичной картине феодального хозяйства сибирских монастырей могут прозвучать указания на выполнение некоторых сельскохозяйственных работ наемными работниками. Монастыри, находящиеся на большой дороге из Руси в Сибирь, имели возможность довольно широко использовать эту форму труда. Но и в них «наемные работники» не были основной рабочей силой. Контингент наемных работников служил также одним из источников постоянной зависимой рабочей силы. Особой формой превращения вольного гулящего человека в зависимого было вкладничество, при котором «вкладом» служил труд человека.

Помимо срочных работников, монастырские книги упоминают просто работников, работных людей. К последним не применялись термины ни «наемный», ни «гулящий человек». Они были закреплены за монастырем, так же как и крестьяне, отличаясь от последних тем, что не имели «собинного» хозяйства и пашни. По своему социальному положению и хозяйственной деятельности монастырские работники тождественны дворовым людям светских владельцев.

Очень близки к работным людям по своему положению «монастырские детеныши», «трудники», «служебники». Социальную природу «монастырских детенышей» исследовал Б. Д. Греков. Он пришел к выводу, что «монастырские детеныши» использовались как на сельскохозяйственных, так и на других работах. В их состав включались либо лица, с детства попадавшие на иждивение монастырей, либо часть работников, привлеченных в монастырь по найму или другими способами.⁴⁶ С этим определением согласуются материалы и по сибирским монастырям. Упомянутые в переписной книге Долматова монастыря 1669 г. «трудники» также делают «всякую работу». Двое из них дали на себя записи, остальные жили без записей.⁴⁷ Термин «монастырские работники» одного варианта челобитной Невьянского Богоявленского монастыря заменен термином «служебники» в другом варианте.⁴⁸ Очень близки к пашенным монастырским крестьянам были монастырские «половники». «Половники» упоминаются в переписных книгах почти всех монастырей. Это пришлые в Сибирь люди, оседавшие на монастырской пашне.

Довольно пеструю картину представляли собой монастырские бобыли, которые отмечаются почти по всем монастырям. Пестрота состава бобылей, не раз уже привлекавшая внимание исследователей, имеет место и в сибирских монастырях. В немногих случаях бобыль, не имея своего двора, живет по подворьям. В иных случаях он имел свой двор и свое «собинное» хозяйство. Разнообразны и повинности бобыля в отношении

⁴⁵ Там же, ф. Верхотурского уездного суда, стлб. 23, лл. 161—163.

⁴⁶ Б. Д. Греков. Крестьяне на Руси. М., 1946, стр. 695—711.

⁴⁷ ЦГАДА, СП, кн. 535, лл. 25—80.

⁴⁸ Там же, стлб. 65, лл. 265, 266, 272.

монастыря. Но для всех них является общей одна черта — принадлежность монастырю: это не просто бобыли, это монастырские бобыли.⁴⁹

Таким образом, сибирские монастыри в поисках рабочих рук для своих хозяйств кабелили как русское (главным образом), так и местное население. Используя различные формы, они втягивали в свои феодальные хозяйства закрепощаемых ими людей в значительных количествах.

Основной массой русского сельского населения Сибири в XVII в. были так называемые государевы крестьяне. Вопрос о социальной природе сибирской деревни XVII в. в целом решается в зависимости от того, как будет решен вопрос о социальной природе сибирских государевых крестьян.

Сибирское крестьянство XVII в. — молодое крестьянство, история которого не выходила за пределы одного столетия. Жители сибирских деревень и сел XVII в. пришли из разных мест России. Неоднократно высказываемая мысль о поморском происхождении сибирского крестьянства в общем может быть принята, но требует некоторых корректив. В Сибирь шло население и из других районов страны. Поморье для вольных переселенцев, даже по их показаниям, было хотя и основным, но отнюдь не единственным местом происхождения. По-видимому, при опросах за поморян выдавали себя и те, кто не хотел напоминать о своем уходе из районов поместного землевладения. Лица же, попадавшие в Сибирь насильственно, путем ссылки, обычно происходили из центральных районов.

Как правило, в Сибирь шли одиночки, сбиваясь иногда в небольшие группы.

Нам неизвестны примеры переселения в Сибирь целых волостей или хотя бы целых селений. «Мир» должен был оставаться на месте и отпускал в Сибирь законно лишь нетяглых людей. В связи с этим в сибирских деревнях и селах в XVII в. собирались лица, прибывшие из разных мест.

Пестрый по своему происхождению люд часто оседал на сибирских землях так же в одиночку, как он и приходил в Сибирь. Здесь сталкивались государственный крестьянин Поморья, крепостной крестьянин среднерусских и южнорусских вотчин, монастырский крестьянин из монастырских вотчин Центральной Руси, служилый человек по прибору, военнопленный и т. д. Представляя различные слои русского общества, они были объединены одной общей чертой — все они пришли из феодальной Руси, почти все они уходили от возраставшего феодально-крепостнического гнета и искали в Сибири облегчения от него. Здесь, в Сибири, они постепенно спаивались в более или менее однородную массу «сибирских государевых крестьян», неизбежно подчиняясь тем условиям и требованиям, которые здесь к ним предъявлялись.

Пришлый люд оседал на земле и создавал деревни в условиях энергичной правительственной деятельности по освоению Сибири и по созданию местной хлебной базы, обеспечивавшей существование в Сибири военных гарнизонов, администрации и т. д. Если московское правительство не сумело организовать переселение из Руси, то оно оказалось в состоянии подчинить своему воздействию самостоятельно идущий поток переселенцев. Правительственная деятельность шла по уже не раз испытанному пути организации крупных хозяйств — так называемой государевой десятинной пашни. При этом принципиально не имело значения, достигалось ли это путем создания выделенных целыми массивами государевых полей, как это было во всех уездах Тобольского разряда, в Томском и Енисейском уездах, или путем выделения мелких участков, разбросанных по отдельным крестьянским хозяйствам, как это было

⁴⁹ Там же, кн. 1086, лл. 12—40.

в Илимском и Якутском уездах. В том и другом случаях существовало «государево» хозяйство со своей администрацией, со своими расходами и доходами, обеспечивавшее потребности служилого люда. С этим хозяйством и сталкивался переваливший через Урал выходец из того или иного района Руси. Он находил здесь не просто необозримые просторы земель, но земли если и не принадлежавшие частным земельным собственникам, то имевшие хозяина в лице государства, которое было одновременно и земельным собственником, и сувереном. От этого хозяина он должен был получить участок земли, у него же он искал и «помощи» при первоначальном заведении хозяйства.

При обоих указанных выше вариантах новопоселенец за предоставление права пользования участком земли для личного, «собинного» хозяйства и за предоставленный в какой-то форме (ссуда, подмога) сельскохозяйственный инвентарь обязан был обрабатывать известное количество земли «на государя». Таким образом, надел и отработка были непременными условиями существования как государева хозяйства, так и хозяйства крестьянского.

Указанные взаимоотношения поселенцев и хозяина земли — государства четко фиксировались сначала в порядных и поручных записях, а позднее в переписных и дозорных книгах. Новопорядчик обязывался «двором поселитца и

заимка на себя пашня распахать и всяким крестьянским заводам завестись», «быти в пашенных крестьянах . . . пашня государева пахать. . . и поделки делати», «никаким воровством не воровать, зернью и карты не играть и не бражничать», «в государеве пашне радеть». Как правило, включалось также обязательство «никуда не збежать».⁵⁰

Последнее обстоятельство говорит о личном прикреплении порядившегося к владельцу, в данном случае к государству. Отдельные порядные, правда, при известных условиях, как бы сохраняют за крестьянином право перехода.⁵¹ С этим согласуются случаи сдачи тягла. Несмотря на это, общая идея крестьянской крепости, выраженная словами поручных и порядных «никуда не збежать», заключается в стремлении подчинить себе порядок жизни сибирской деревни XVII в.

Прикрепление самих крестьян распространяется со временем и на членов их семей. В 1691 г. в Верхотурье разбиралось дело о «сходе» сына подгородного пашенного крестьянина Боровского. В допросе последний показал, что «уезжал в Верхотурского уезда в Арамашевскую слободу не убогом, ради скудости своей, покормитца». «И будучи в Арамашеве, жил у дяди своего и молотил из найму хлеб, а в государеве десятинной пашне без него оставался отец его и тое пашни свой повыток отец ево пахал сполна, сеял и зжал и измолотил, изделия всякие делал и поборы платил. И отпускал де ево для наемные работы покормитца в Арамашеву отец его, а не убогом он уходил».⁵² Обе стороны, и приказчик, и ответчик, исходили в этом деле из одного и того же положения: уходить крестьянину с того места, на которое он посажен, нельзя. Эта же мысль лежит в основе дела М. Агеева с товарищами. В 1631 г. Агеев был направлен на пашню в Енисейский уезд, а в 1637 г. задержан как беглый крестьянин Енисейского уезда в г. Тобольске. Свой уход из Енисейска беглецы объяснили тем, что они не были пашенными крестьянами и, таким образом, сохраняли право перехода: «подмоги де и ссуды им воевода А. Племянников ничево не дал

⁵⁰ Там же, ф. Верхотурского уездного суда, стлб. 10, л. 119; СП, стлб. 5
лл. 108-124.

⁵¹ Там же, СП, кн. 535, л. 120.

⁵² Там же, ф. Верхотурского уездного суда, стлб. 43, лл. I

и на пашню были не посажены».⁵³ И опять-таки обе стороны исходят из одной и той же мысли: крестьянин обязан сидеть на отведенном ему участке. Одной из обязанностей приказчиков крестьянских слобод была борьба с уходом крестьян.⁵⁴

В обобщенной форме мысль о запрещении крестьянского перехода в Сибири была высказана в выписи Сибирского Приказа 1636 г. Выпись указывает, что в государевых наказах сибирским воеводам писалось, чтобы крестьяне «никаким воровством не воровали и из Сибири к Руси и никуда не бегали».⁵⁵ Естественно, что особенно ярко сказывалась крепость в отношении лиц, попавших в крестьяне из ссыльных. Уход «государева» крестьянина рассматривался как преступление, за которое накладывалось наказание «безо всякие пощады».⁵⁶

Другим способом прикрепления крестьян являлось их принудительное

переселение. Точно так же как помещики центральных уездов страны переводили своих крестьян из одной вотчины в другую, сибирская администрация переводила пашенных крестьян из уже относительно заселенных западных уездов в уезды восточные. Практика переселения сибирских крестьян началась довольно рано. Уже в 1632 г., в тот момент, когда в Верхотурском уезде было всего 470 крестьянских дворов, царской грамотой воеводе Ф. Бояшеву указывалось: отобрать и отослать в Томский город и Томского разряда остроги 100 крестьянских семей «заводных, прожиточных и семьянистых лутчих людей». От подневольного переселения попытались избавиться 60 крестьян с Тагила и Невьи, бежавших на Русь.⁵⁷ Во второй половине XVII в. стали практиковать переселение крестьян уже из Енисейского уезда.⁵⁸

Крупное переселение было произведено по грамоте 1687 г. В этом году тобольскому воеводе А. Головину с товарищами было велено переписать всех крестьян, поселившихся в Тобольском уезде после переписи Л. Поскочина. Всего было переписано 589 дворов с населением в 1494 человека. В 1688 г. было указано всех переписанных, «дав им дощаники . . . послать с провожатыми ... в Иркутск и в Енисейск и велено тех людей поселить на пашню». В том же году из Тобольска отплыло 14 дощаников с 583 крестьянами. Остальные «по разбору» были оставлены в Тобольске. По дороге 25 человек бежали. Остальные были в разное время поселены в Иркутском уезде по рекам Белой, Оёку и в других местах.⁵⁹ В 1701 г. иркутский воевода Н. Ф. Николев сообщал в Москву о том, что в Нерчинск прибыли направленные Тобольском 100 семей верхотурских пашенных крестьян. Приведенный материал свидетельствует о явлении, неизбежном для данной организации хозяйства. Крестьянина, наделенного землей, ведущего свое «собинное» хозяйство, иначе нельзя было бы заставить обрабатывать «государево поле».

Государево тягло выполнялось под непосредственным наблюдением слободской администрации. Наказные памяти, которые получали приказчики слобод и волостей при назначении, говорят о самой мелочной опеке над крестьянином, в первую очередь над его трудом на «государевом поле». По наказной памяти 1697 г. Кирилл Усов, назначенный приказчиком в верхнеангарские деревни, был обязан принять у прежнего приказчика пашенных крестьян; «досмотреть» на десятинных пашнях рожь; измерить десятинные пашни «триаршинною саженью»; про-

⁵⁴ Там же, СП, стлб. 83, лл. 552—554.

⁵⁵ Там же, ф. Верхотурского уездного суда, стлб. 1280, лл. 1—8. 5 Там же, стлб. 60, лл. 68—87.

⁵⁶ Там же, кн. 1227.

⁵⁷ АИ, т. III, док. № 172, 179.

⁵⁸ ЦГАДА, сп, СТЛб. 307, лл. 29—31.

⁵⁹ Там же, стлб. 1214, ч. I, лл. 216—233. 720

верить, все ли крестьяне пахут десятинную пашню сполна; наблюдать, чтобы десятинные пашни выпаживались «намярко»; определять правильный срок начала уборочных работ; вести учет сжатого хлеба в сотниках, составляя ужинные книги; наблюдать за засевом государевых полей и вести посевные книги и пр.⁶⁰ Сохраняя в основном тот же характер, другие указы приказчикам

или опускают некоторые детали,, или, наоборот, вводят новые.⁶¹

За всеми конкретными правилами стояло общее указание: «в десятинной пашне искать всякой прибыли», непрерывно увеличивать количество хлеба, получаемого с пашни путем привлечения на нее новых крестьян, увеличения эксплуатации и улучшения способов ведения хозяйства. Все это давало в руки приказчиков сибирских слобод и волостей, которыми были в большинстве случаев дети боярские, огромную власть не только над крестьянским трудом, но и над личностью крестьянина. Деятельность приказчика сибирской слободы выходила за пределы деятельности административно-фискального чиновника и превращала его в организатора и руководителя более или менее крупного хозяйства, ведущегося силами подневольного труда. Зависимость непосредственного производителя материальных благ, занятого в таком хозяйстве, от руководителя этого хозяйства раскрывается еще очевиднее при рассмотрении условий жизни и деятельности земледельца в его личном «собинном» хозяйстве.

Ряд наказных памятей предписывает приказчикам вмешиваться и в «собинное» крестьянское хозяйство. Естественно, что эти указания имели общий характер, но именно поэтому они и ставили личное хозяйство крестьянина под приказчий надзор. Наказ И. Похабову 1648 г. предлагает ему смотреть за тем, чтобы крестьяне «и свои пашни пахали неоплошно».⁶² Большинство указаний по «государевой пашне», данных в 1698 г. приказчикам илимским воеводой Ф. Качановым, распространено и на «собинную» крестьянскую пашню. Наказ разъясняет, что приказчик должен добиваться подъема «собинного» хозяйства, а для этого необходимо, чтобы крестьяне работали «со всяким прилежанием усердным правым радением без лености, проча своему житию и пашенными своими прибытки богатели». Обычное для всех памятей указание об огораживании полей отнесено здесь также и к собинным крестьянским полям.⁶³ Подобное внимание к «собинной» пашне характерно для памятей и по другим районам, например, для Маковского острога. Наказная память приказчику Кудинской Красной слободы Я. Остафьеву, подчеркнувшая необходимость пахать десятинную пашню «от своих крестьянских пашен особ», также обращает внимание приказчика на необходимость наблюдения за «собинными» пашнями.

В выписи 1636 г. мысль о наблюдении за «собинным» крестьянским хозяйством дана в обобщенной форме: «а в государевых наказах, каковы даны сибирским воеводам, написано: велено к пашенным крестьянам устроить прикащиков... и наказы им давать как им государева пашня пахать и пашенных крестьян ведать... жили б они себе проча, пашни на себя пахали перед прежним с лишком».⁶⁴ В основе этого внимания лежало желание иметь крестьян «прожиточных», которые могли бы десятинную пашню пахать «без недопашки» и всякие изделия делать «без недоделки». Наказ И. Качину обнаруживает явное беспокойство, что крестьяне из-за «своей несмышленности» могут прийти

⁶⁰ Там же, ф. Иркутской приказной избы, стлб. 406, лл. 1—7.

⁶¹ Там же, стлб. 287, л. 49.

⁶² Там же, СП, стлб. 227, лл. 230—240.

⁶³ Там же, кн. 1222, лл. 1—34.

⁶⁴ Там же, стлб. 60, лл. 68—87.

«в нужду и бедность», отчего может оказаться «большая недопашка» на десятинной пашне.⁶⁵

Приказчики получали право определять размеры «собинных», пашен «смотря по семье и по заводу». В тех случаях, когда указания по «собинной» пашне не выполнялись, приказчику предписывалось «ленивых и нерадивых смирать».⁶⁶ Приказчик должен был «мужиков к прилежанию пахоте с угрозами принуждать».⁶⁷ Излишки хлеба и скот крестьянин продавал с ведома приказчика, который мог и запретить продажу.⁶⁸ Интерес к «собинному» хозяйству приводил воевод и приказчиков к вмешательству в семейные дела крестьян, вплоть до вопросов брака. Так, илимский воевода П. Бунаков в отписке 1657 г., перечисляя свои заслуги в деле развертывания земледелия, сообщал, что он «промышленного человека на вдове пашенного крестьянина женил и в пашню построил, да одново холостово пашенново крестьянина И. Ефимова на иноземке крещеной девке законным браком потому ж женить велел».⁶⁹

Зависимость крестьянина от приказчика увеличивалась еще и тем обстоятельством, что последний выполнение своих хозяйственных функций сочетал с выполнением функций административно-полицейских. Наказные памяти поручают приказчику наблюдение за тем, чтобы крестьяне «жили б меж себя бессорно и друг над другом никакова лихова дела и коварства не чинили и друг друга не обижали»; не пили и не бражничали, пива и браг не варили, в зерна и карты, шахматы и лодыги не играли, и были бы «в трезвости»; не держали у себя в домах табак и китайский шар; «скоморохов с домрами с гусльми и с волынками и со всякими играми у себя б не принимали»; «ворожей, мужиков и баб к больным и ко младенцам в дом к себе не призывали»; «в первый день луны б не смотрели», «в гром на реках и озерах не купались», «с серебра подолом не умывались»; а кроме того, чтобы «воровских бунтов и кругов и драк и убийства и краж» и «шатости и измены б в крестьянах» не было.⁷⁰ Наказные памяти передают в руки приказчика разбирательство и решение всех хозяйственных, полицейских дел и суд в исках в размерах 5—10 руб., а по некоторым памятям и больше. Необычайно широкий и не совсем определенный круг обязанностей приказчика по наблюдению за крестьянином отдавал фактически под его контроль как хозяйственную деятельность крестьянина, так и его личную жизнь.

Приказчик имел право применять меры принуждения. В самой общей формулировке это право определялось как право приказчика «смирать» пашенных крестьян. Наказы и другие источники расшифровывают это право «смирать» как широкую градацию наказаний от простого «уговора» до применения штрафа, телесных наказаний и заключения. По верхотурской памяти 1699 г. предписывалось произвести досмотр полей и в случае обнаружения неубранного хлеба виновников бить батогами «нещадно».⁷¹ По иркутской памяти того же года предписывалось «бить батоги нещадно» за «нерадение на пашне» тех, у кого будет недопашка или кто «учнет пахать и боронить плохо».⁷² Приказчику верхнеангарских деревень предлагалось определять наказа-

⁶⁵ Там же, кн. 1222, лл. 1—34.

⁶⁶ Там же, стлб. 1422, лл. 373—374.

⁶⁷ Там же, кн. 1222, л. 12.

⁶⁸ АИ, т. III, док. № 107; т. V, док. № 103.

⁶⁹ ЦГАДА, СП, стлб. 470, лл. 367, 368.

372, лл. 20—22 и др.

⁷¹ ЦГАДА, ф. Верхотурского уездного суда, стлб. 7, лл. 123—127.

⁷² Там же, ф. Иркутской приказной избы, № 287, л. 49.

ние в зависимости от проступка: «крестьяном чинить смотря по вине, бить батоги нещадно»,⁷³ «крестьян унимать и смотря по вине и тамошнему делу наказание им чинить хто чего доведетца».⁷⁴

Эти инструкции усердно выполнялись и определяли строй жизни пашенной деревни. В 1655 г. в Тюмени выяснилось, что пашенные крестьяне пахали десятинную пашню «худо», не установили городьбы вокруг полей и пускали на поля «животину без спасенья». В связи с этим староста и десятские были посажены в тюрьму, а четырех выборных крестьян били батогами.⁷⁵ В своем «хозяйстве» приказчики обзаводились батогами, кнутами, железами, тюрьмами. Известный приказчик Братского острога Х. Кафтырев приспособил под тюрьму амбар, держал «в железах» крестьянку Орину. В этот амбар он посадил и своего недруга балаганского приказчика Чемазова, которого в амбаре поднимал на дыбу.⁷⁶ Приказчик того же острога И. Похабов приспособил под тюрьму баню, куда сажал крестьян «в дым».⁷⁷ Крестьяне Тагильской слободы жаловались на своего приказчика не столько за то, что он их сажает в тюрьму (это, очевидно, было в порядке вещей), а за то, что он их в тюрьме «морозит на смерть вместо пытки... велит шубы снимать, а сажает в одних зипунах и не велит давать ни пить, ни есть». Пашенные крестьяне Бирюльской волости показывали про приказчика П. Халецкого, что последний «садил крестьян в колоды» и «бил батоги». И опять-таки протест вызывал не самый факт заключения в колоды и битье батогами, а несправедливость наказания, стремление этим путем «смучить» с крестьян «коня и коровы и хлеб и кабалы».⁷⁸ В этих слободских амбарах-тюрьмах, кроме козел, батоков, кнута, имелись для виновных и колоды, и кандалы.⁷⁹

Тяжесть положения сибирских крестьян несколько ослаблялась при переводе их с ренты отработочной на ренту натуральную или денежную. В Сибири сказалось в полной мере сформулированное К. Марксом общее положение об особой грубости отработочной ренты. Через отработочную ренту прошло крестьянство всех районов Сибири. Всюду, где возникало земледелие и где появлялся земледелец, феодальное государство возлагало на него обязанность обрабатывать десятинную пашню. Первое время отработочная рента была единственной формой ренты во всех районах Сибири. С течением времени наряду с ней появляется рента продуктами и рента денежная. Но до конца XVII в. рента отработочная оставалась господствующей. В самом конце века по сводной ведомости 1698—1699 гг. пашенные крестьяне составляли 85% всех сибирских крестьян.

Своеобразие условий, заключавшихся в основном в слабом развитии частного землевладения, приводило к тому, что феодальный характер эксплуатации непосредственных производителей материальных благ не достиг в Сибири тех самых грубых форм феодальной зависимости, которые были характерны для

помещичьих крестьян Центральной Руси. 3 Сибири, например, не получила распространения торговля крестьянами. Вместе с тем господство в Сибири XVII в. отработочной ренты со всеми вытекающими отсюда последствиями отличало положение сибирских государевых крестьян от положения черносошных крестьян Руси. По-видимому, сибирские государственные крестьяне XVII в. были ближе к дворцо-

⁷³ Там же, лл. 1—7.

⁷⁴ Там же, СП, кн. 1372, лл. 20—22.

⁷⁵ Там же, стлб. 344, 1, лл. 219—220.

⁷⁶ Там же, кн. 951, лл. 182—269.

⁷⁷ Там же, стлб. 589, л. 1 и сл.

⁷⁸ Там же, ф. Иркутской приказной избы, стлб. 223 (278), лл. 34—37.

⁷⁹ ДАИ, т. VI, № 17 и др.

вым крестьянам Европейской России. В обоих случаях разворачивалось государственное (дворцовое) хозяйство, и там и здесь крестьяне могли вести свое личное хозяйство лишь под условием работы на государственном (дворцовом) поле, были прикреплены к обрабатываемому участку земли, а их труд и жизнь проходили под суровым присмотром и контролем приказчиков.

Однако переход сибирских государевых крестьян на оброк значительно менял их положение. Приказчик оброчной слободы, сохраняя свои административные, фискальные и судебные функции, все же терял повод для непосредственного вмешательства в производственную деятельность земледельца. Эти тенденции увеличения хозяйственной самостоятельности сибирского крестьянства проявились более отчетливо в последующий период.

2. УПРАВЛЕНИЕ

В развитии форм феодального государства в России XVII в. являлся переходным от сословно-представительной монархии к абсолютизму. Основными тенденциями в управлении страной в это время были централизация и усиление царской власти. Приказы как органы центрального управления переживали пору своего расцвета. Возглавляемые видными царедворцами, они управляли какой-нибудь отраслью государственного хозяйства, либо определенной территорией. На местах усиливалась система воеводского управления. Страна делилась на уезды, во главе которых стояли воеводы, подчиненные приказам.

В XVI в. Сибирь как новый край Русского государства управлялась Посольским приказом, а с 1599 г. — Приказом Казанского дворца, под управлением которого к началу XVII в. были сосредоточены все восточные окраины страны.⁸⁰

Однако территория сибирской окраины Русского государства быстро увеличивалась, а управление ею усложнялось. Поэтому царским указом от 19 февраля 1637 г. было образовано новое центральное учреждение — Сибирский приказ. С 1 апреля 1637 г. Сибирский приказ уже функционировал. Во главе его был поставлен князь Борис Михайлович Лыков. В 1670 г. Сибирский приказ был переведен из Кремля на территорию отстроенного Нового гостиного двора в Китай-городе и размещен в бывшей таможне, где

и находился до своей окончательной ликвидации в 60-х годах XVIII в.

Сибирский приказ был центральным учреждением с областной компетенцией. В отличие от типичных областных приказов (четей) с их основной финансовой функцией по сбору налогов он на протяжении всего XVII в. имел очень широкие полномочия: ведал вопросами административными, финансово-податными, таможенными, военными и в известной мере даже дипломатическими (по сношениям с Китаем, с монгольскими, казахскими и калмыцкими правителями). Сибирский приказ назначал воевод и таможенных голов, выдавая им особые наказы, ведал обороной Сибири и снабжением служилого населения (от вооружения и боеприпасов до продовольствия), судом всего русского и ясачного населения, осуществлял прием и хранение сибирской пушнины, руководил казенной торговлей с Китаем и реализацией сибирской пушнины в Европе.

Аппарат Сибирского приказа, как и других центральных учреждений, состоял из судьи (начальника) приказа, дьяков и нескольких десятков

⁸⁰ См.: А. Н. Копылов. Органы центрального и воеводского управления Сибири в конце XVI—XVII в. Изв. Сибирск. отд. АН СССР, 1965, № 9, сер. общ. наук, вып. 3, стр. 80—88.

124

подъячих. Дьяки заведовали столами (отделами), подьячие выполняли канцелярскую работу.

Для оценки, хранения и продажи пушнины в Сибирский приказ ежегодно выбирались несколько целовальников и «купчин» из членов привилегированных торговых корпораций (гостей и гостиной сотни) в порядке отбывания ими казенных служб. Для обработки пушнины в Сибирском приказе имелись скорняки.

Должность судьи Сибирского приказа занимали виднейшие представители московской бюрократии Никита Иванович Одоевский (1643—1646 гг.), Алексей Никитич Трубецкой (1646—1662 гг.), окольный Родион Матвеевич Стрешнев (1663—1680 гг.), боярин и князь Иван Борисович Репнин (1680—1697 гг.), думный дьяк Андрей Андреевич Виниус (1697—1703 гг.). В 1704—1705 гг. обязанности судьи Сибирского приказа выполнял Федор Юрьевич Ромодановский, одновременно являвшийся судьей Преображенского приказа, а с 1706 г. — князь Матвей Петрович Гагарин, с образованием Сибирской губернии ставший первым ее губернатором.⁸¹

В структуре и делопроизводстве Сибирского приказа не был выдержан какой-либо единый принцип, что вообще было свойственно системе приказного управления. Управлением Сибири ведали территориальные "СТОЛЫ", а реализацией пушнины и внутрприказными делами — функциональные подразделения приказа. Так, в 1699 г. в структуре Сибирского приказа наряду с Томским, Ленским и Мангазейским столами упоминаются расценная, купецкая и казенная палаты. Расценная палата ведала приемом и оценкой пушнины и других товаров; купецкая — «государевыми купчинами», торговавшими казенными товарами (главным образом пушниной) внутри страны и за границей; казенная — денежной казной приказа. Территориальный принцип, положенный в основу деления по столам, проводился непоследовательно. Распределение дел между столами было случайным и не совпадало с

административным делением Сибири на разряды.

Основной единицей административного деления Сибири, как и европейской части страны, в XVII в. был уезд.

Местные социально-экономические особенности и удаленность от центра обусловили некоторую специфику управления Сибири. Органы сословно-представительного самоуправления русского населения в Сибири были в зачаточном состоянии, и вся полнота власти находилась в руках воевод. Дворянских сословных учреждений (в первую очередь губных старост) в силу отсутствия крупного частного землевладения в Сибири вообще не было. Царское правительство не разрушало внутреннюю организацию аборигенных народов, а стремилось опереться на нее, привлекая на свою сторону родоплеменную знать. Поэтому уездное деление Сибири опиралось, с одной стороны, на систему русских военно-административных центров и крестьянских поселений, с другой — на родоплеменную организацию аборигенного населения.

Формирование уездов в Сибири шло последовательно по мере включения в состав Русского государства новых территорий. Управлять Сибирью — далекой и огромной «государевой вотчиной» — на обычных началах было очень трудно. Поэтому здесь рано сложилось областное деление (разряды), в известном смысле предварившее губернское управление XVIII в. Уже с конца XVI в. в Москве стремились к созданию непосредственно в Сибири административного центра, главенствующего над дру-

⁸¹ Г. Ф. Миллер. История Сибири, т. II. М.—Л., 1941, стр. 89; ЦГАДА, ф. Московского архива Министерства юстиции, оп. I, № 8315, лл. 5, 6.

гими уездами. С постройкой в 1587 г. Тобольска роль такого центра была отведена ему. В наказах воеводам других сибирских городов предписывалось всякие дела согласовывать с тобольским воеводой, который в свою очередь должен был сообщать о них в Москву. Такой порядок был необычным для административной практики Русского государства и встречал сопротивление со стороны уездных воевод, но систематическое и настойчивое проведение его в жизнь довольно скоро выработало определенную традицию.

К началу XVII в. Тобольский разряд окончательно сложился и включал в себя все уезды тогдашней Сибири. До 1629 г. в него входили Березовский, Верхотурский, Енисейский, Кетский, Кузнецкий, Мангазейский, Нарымский, Пелымский, Сургутский, Тарский, Тобольский, Томский, Туринский, Тюменский уезды. В 1629 г. был образован второй разряд — Томский. К нему отошли Енисейский, Кетский, Кузнецкий, Нарымский, Сургутский, Томский уезды и вскоре образованный затем Красноярский уезд. Назначение (1638 г.) и приезд на Ленский волок (1639 г.) первых якутских воевод следует считать началом образования Ленского разряда.⁸² Под власть якутских воевод был поставлен выделенный из Енисейского уезда Ленско-Илимский край. В 1648 г. Ленский разряд был разделен на два уезда — Якутский и Илимский.⁸³ Наконец, к 1677 г. относится официальное образование еще одного разряда — Енисейского, в составе Енисейского, Мангазейского и Нерчинского уездов. Фактически этот разряд сложился уже в середине XVII в. В 1681 г. к нему был присоединен Красноярский уезд, поскольку он «от Томского в дальнем разстоянии, а к Енисейску ближе».⁸⁴ В 1682 г. в Енисейском разряде

прибавились Иркутский и Албазинский уезды. Первый образовался из Иркутского «присуда» Енисейского уезда, а второй выделился из Нерчинского.⁸⁵ Таким образом, на протяжении XVII в. в Сибири оформились 20 уездов.

Несмотря на образование других разрядов, Тобольск сохранял положение главного города Сибири. С 1621 г. он стал центром вновь учрежденной Сибирской архиепископии. За тобольским воеводой оставалось общее руководство всеми вооруженными силами Сибири, продовольственным снабжением «непашенных» городов, обеспечение сибирской окраины боеприпасами и вооружением, старшинство в решении вопросов внешнеполитических и торговых сношений с соседними государствами. Руководящее положение Тобольска в Сибири поддерживалось также тем, что первыми (главными) воеводами туда обычно назначали родовитых представителей боярства, близких к царскому двору. Нередко это были лица, находящиеся в родстве с царствующим домом. Иногда назначение в Тобольск цари использовали в качестве благовидного способа для устранения из Москвы неугодного вельможи.

Широкие полномочия тобольских воевод при знатности их происхождения, как писал С. В. Бахрушин, «создавали им в Сибири особый ореол власти. В глазах сибиряков тобольский воевода нередко заслонял собою фигуру далекого царя».⁸⁶ В другие разрядные города бояре назначались

⁸² Во всяком случае в 1643 г. в докладе Сибирского приказа царю называются три разряда — Тобольский, Томский и Ленский (ЦГАДА, СП, стлб. 1673, л. 111).

⁸³ Илимский уезд на протяжении XVII—первой четверти XVIII в. несколько раз менял свою подчиненность, переходя под верховенство сначала Енисейска, затем Якутска и Иркутска.

⁸⁴ ЦГАДА, СП, оп. 4, № 125, л. 20.

⁸⁵ А. Барсуков. Списки городовых воевод и других лиц воеводского управления Московского государства XVII столетия. СПб., 1902, стр. 84; П. Т. Яковлева. Первый русско-китайский договор 1689 г. М., 1958, стр. 119.

⁸⁶ С. В. Бахрушин. Воеводы тобольского разряда в XVII в. Научные труды, т. III, ч. 1, М., 1955, стр. 253—262.

реже. В уездах воеводами большей частью были стольники, московские дворяне и стряпчие.

Наиболее яркими тобольскими администраторами были Ю. Я. Сулешев (1623—1625 гг.) и П. И. Годунов (1667—1670 гг.). Сулешев провел ряд мероприятий финансового порядка. Он установил твердое соотношение крестьянских наделов с размерами обрабатываемой ими государевой пашни, увеличив при этом тягловые повинности; ввел зачет земельных участков служилых людей за их хлебное жалованье, унифицировал и понизил денежные оклады служилых людей; ввел взимание в казну «выдельного» хлеба с пашен всех земледельцев; осуществил ряд мероприятий в области таможенного дела. Годунов начал строительство сибирских оборонительных линий и реорганизовал войско, введя полки драгунского строя и поселения беломестных казаков.

Четкого разграничения прав и обязанностей разрядных и уездных воевод не

было. Как те, так и другие получали назначение на должность и наказы в Москве и после смены отчитывались в Сибирском приказе. Права и обязанности воевод в Сибири охватывали военные, судебно-административные, полицейские, финансово-податные и все другие стороны управления, вплоть до дипломатических сношений (в отдельных случаях) с правителями соседних народов.

Разрядный воевода обязан был обеспечивать оборону всей области и содействовать распространению власти русского царя на новые земли, представлять в Москву отчетную документацию за весь разряд. Для выполнения военных задач он наделялся правом мобилизации воинских команд из других уездов разряда. Он имел право требовать от уездных воевод своевременного представления отчетной документации, мог выговаривать им при каком-либо «нерадении» по службе. В случае злоупотреблений разрядный воевода имел право даже отстранить от должности и арестовать уездного воеводу. Однако последнее удавалось редко, так как реальных возможностей для осуществления этого права разрядный воевода не имел, поскольку уездный воевода был начальником воинского гарнизона своего уезда. (Когда уезд лишался воеводы по болезни или смерти, разрядный воевода был обязан до присылки из Москвы нового воеводу назначить кого-либо из служилых людей исполнять эту должность. До 1635 г., а затем в конце XVII и начале XVIII в. разрядные воеводы назначали в уездные центры таможенных голов и выдавали им наказы.

Уездный воевода по всем вопросам управления должен был сноситься с разрядным воеводой. Лишь «о больших делах» ему надлежало писать непосредственно в Москву, в приказ, с одновременным сообщением об этом разрядному воеводе.

Все это в известной мере ставило уездного воеводу в подчиненное положение по отношению к воеводе разрядному. Но на практике степень подчиненности была весьма различной. Она определялась многими факторами, немаловажное значение среди которых имели чины и родовитость воевод, их характеры и волевые качества, дальность расстояния уездного центра от разрядного. История Сибири XVII в. имеет немало ярких примеров разногласий и ссор между уездными и разрядными воеводами. Первые отвергали притязания разрядных рассматривать их как подчиненных, жаловались на вмешательство во внутренние дела уезда; вторые жаловались на непослушание уездных воевод их «указу».

Сибирские воеводы обладали более широкими, чем их коллеги в европейской части страны, полномочиями.

Воеводе рекомендовалось управлять уездом по данному ему наказу «и по своему высмотру, как будет пригож и как бог вразумит». В разрядные города назначались по 2 воеводы и 1—2 дьяка. В уездные города,

как правило, назначали одного воеводу и в «товарищи» ему дьяка или «подьячего с приписью» (с правом подписывать официальные документы). В истории Сибири XVII в. немало случаев, когда воеводскими «товарищами» назначались их сыновья.

Срок пребывания в Сибири разрядных и уездных воевод до 1621 г. не был регламентирован и колебался от 1 до 6 лет. В 1621 г. для них был

установлен двухгодичный срок, а с 1635 г. — четырехлетний. С этого года смена воевод обычно производилась одновременно. Позднее правило четырехлетней службы не всегда соблюдалось последовательно. Царский указ 1695 г. предписывал посылать воевод в Сибирь на 4—6 лет. Сибирский уезд делился на русские «присудки» (слобода или острог с прилегающими деревнями, починками) и на ясачные волости. Воевода управлял уездом при помощи аппарата съезжей (приказной) избы, приказчиков слобод, острожков и родоплеменной знати ясачного населения. В разрядных центрах съезжая изба называлась еще приказной палатой, а по своей структуре и штатам она (особенно тобольская) стремилась копировать Сибирский приказ. Аппарат съезжей избы, возглавляемой дьяком или подьячим с приписью, состоял из нескольких подьячих, ведавших делами столов (ясачный, денежный, хлебный и т. д.), и писчиков. Дела между столами съезжей избы делились по функциональному принципу.

В выполнении своих функций по управлению уездом воевода опирался прежде всего на воинский гарнизон. Служилые люди выполняли обязанности приказчиков острогов и пашенных слобод, собирали ясак, транспортировали и охраняли казенные грузы, конвоировали ссыльных людей, обороняли уезд от «немирных» соседей Сибири. Заместителями воеводы по управлению воинским гарнизоном были стрелецкие, казачьи и татарские головы, а также «ротмистры» (последние командовали «немцами и литвой»). Они назначались Сибирским приказом обычно из верхов местных служилых людей, но иногда присылались из других мест.

Посадское население городов имело своих мирских и цеховых (например, «кузнецких») старост, которые помогали воеводам распределять между посадскими людьми оброки, казенные службы и «изделия», а также выступали в качестве представителей посадского мира в случае коллективных челобитий. Посадский мир без воеводы не мог принять нового тягльца или отпустить старого. Старосты, а также сотские, пятидесятские и десятские, выбираемые по предписанию воеводы посадским миром, исполняли полицейские функции, но не обладали никакими судебными правами. Исполнение этих должностей было по существу одной из повинностей посада в пользу феодального государства. Их «выбор», скрепленный подписями посадских людей, гласил: «... будучи им у правления государевых дел, не пить и никаким воровством не воровать, из города... не збежать. И буде они у отправления государевых дел какое похищение учинят и то все взять на нас посацких людех».⁸⁷

В острожки и слободы, удаленные от уездного центра, воевода назначал управителей, так называемых приказчиков, из числа детей боярских и других лиц командного состава гарнизона. Приказчик в своем «присуде» был воеводой в миниатюре. Обязанности приказчика перечислялись в «наказной памяти», которая выдавалась ему в воеводской съезжей избе. Иногда приказчики, особенно в крупные острожки, назначались и получали «наказные памяти» непосредственно в Сибирском приказе.

В крестьянские слободы назначались особые приказчики пашенных крестьян. Наряду со служилыми людьми на эти должности иногда назна-

⁸⁷ Из «выбора» старосты, сотских, пятидесятских и десятских в г. Тюмени в 1721 г. ГАТЮТ, ф. Тюменской воеводской канцелярии, № 3377, л. 1—1 об.

чались и посадские люди. Основная их обязанность заключалась в том, чтобы следить за исправным выполнением государевыми пашенными крестьянами повинностей и за расширением казенной запашки. В помощь приказчику крестьянский мир обязан был выбирать целовальников (для приема и хранения хлеба), старост, пятидесятских и десятских (для выполнения полицейских функций).

Выборные представители крестьян в данном случае выступали не столько участниками мирского самоуправления, сколько дополнительным бесплатным аппаратом правительственной администрации.

Процесс окрестьянивания рядовой массы служилого населения Сибири уже в XVII в. нашел свое отражение и во внутреннем управлении ^уезда. В конце XVII в. слободские приказчики пашенных крестьян имели «под присудом» крестьян, уездных посадских людей и обязательно беломестных казаков там, где они были.

Деление уезда на слободские «присудки» не было стабильным. Воеводы часто дробили их на более мелкие части, чтобы увеличить свои доходы от взяток при назначении приказчиков.

Особыми административными единицами в составе Сибирского уезда были ясачные волости. Разгромив татарские ханства в Поволжье, а затем в Сибири, русские власти заимствовали от них ясак как форму обложения местного населения. В Сибири ясак надолго стал главной формой эксплуатации коренного нерусского населения. В буквальном переводе на русский язык термин «ясак» означает дань, которая уплачивается в знак подданства.

На первых порах ясак, взимаемый царской администрацией в Сибири, ничем не отличался от дани, которую выплачивало местное население более сильным племенам или государственным образованиям, в «кыштымной» зависимости от которых оно находилось до прихода русских. Но с закреплением и развитием Сибири в составе Русского государства ясачная подать уже в XVII в. претерпела существенные изменения, постепенно превращаясь в ренту, уплачиваемую местным населением в пользу феодального государства за пользование землей и другими ясачными угодьями.

Русская практика взимания ясака в Сибири знала две формы — окладной и неокладной ясак. Окладной ясак — это постоянный, зафиксированный размер сбора с той или иной волости («землицы»); неокладной ясак — неопределенный — сколько возьмется. Окладным ясаком облагались те группы ясачного населения, которые уже упрочились в русском подданстве и были учтены переписными ясачными книгами. Жители территорий, которые, в силу их отдаленности от русских опорных пунктов, пограничного положения и т. п., были еще не прочно закреплены в русском подданстве, платили неокладной ясак, часто в том размере, в каком они сами находили это нужным для поддержания дружеских отношений с русскими властями. В последнем случае ясак нередко носил характер обычного торгового обмена. В ясачном сборе русских в Сибири в XVII в. вообще присутствовали элементы торгового обмена, поскольку его обязательно сопровождали «государевы подарки». Ясачным людям выдавали сукно, ткани, котлы, хлеб, водку, дешевые украшения (бисер, одекуй). Ясачный взнос состоял из собственно ясака — обязательного платежа — и добровольных приношений, так называемых «поминков» (государевых, воеводских, дьячьих). Со временем «поминки» стали так же обязательны, как ясак, и полностью с ним слились.

Ясак принимали преимущественно пушниной (соболиный оклад). Иногда его

брали рыбой, скотом, оленьими ровдугами (шкурами). По мере истребления соболей стали принимать меха лис, бобров и других пушных зверей, а также разрешать уплату ясака деньгами, что несом-

ненно свидетельствовало и о втягивании коренного населения в товарно-денежные отношения.⁸⁸ В Западной Сибири, где запасы ценного пушного зверя истощились значительно раньше, чем в Восточной Сибири, к началу XVIII в. доля взноса ясака деньгами доходила до половины.⁸⁹ Но правительство было заинтересовано в поступлении в казну сибирской пушнины и с большим нежеланием относилось к переводу ясачных плательщиков на денежный оброк. Поэтому в основных пушнотролловых районах (Якутский, Мангазейский, Енисейский уезды) замена пушного ясака денежным в XVII в. была исключительной редкостью.

Размер ясачного оклада одного охотника в разных частях Сибири был далеко не одинаков. Он колебался от 1 до 10—12 шкурок соболей. Самый большой ясачный оклад (10—12 соболиных шкурок) был у остяков Нарымского, Томского и Енисейского уездов, а самый маленький (1 шкурка)—у камчадалов, ненцев, тувинцев и некоторых групп бурят. При этом даже представители одной родоплеменной группы, жившие в разных уездах, платили по-разному; еще чаще не одинаковым был размер ясака с разных народов в одном уезде. С остяков Мангазейского уезда брали в два раза меньший ясак, чем с их сородичей в соседнем Енисейском уезде. В Енисейском уезде остяки платили по 10—12 соболиных шкурок, тунгусы — по 5, а буряты — по одной.⁹⁰ Отдельные группы аборигенов Западной Сибири были освобождены от ясака за обязательство выполнять ямскую службу.⁹¹

Отмеченные различия в ясачном обложении зависели от целого ряда причин. Главные из них — учет русской правительственной администрацией военно-политической обстановки и природно-хозяйственных условий жизни отдельных групп и народов.

В стоимостном выражении размер ясачного платежа был меньше повинностей сибирского крестьянина или посадского человека.⁹² Но если учесть разницу в уровне развития производительных сил русского населения и аборигенных обитателей края, а также насилие, которым сопровождался процесс сбора ясака, следует признать, что фискальный гнет у нерусских народов Сибири был не легче, если не тяжелее, чем у тяглых сословий русского населения края.

Ясак, как правило, собирался при посредстве местной знати. Его либо доставляли «лучшие люди» непосредственно в уездный центр (или в острог, где находился приказчик), либо за ясаком отправлялись в ясачные волости специальные сборщики. В том и другом случае ясачным людям «для спору» выдавали отписи (расписки) в получении с них ясака. Для обеспечения регулярности сбора ясака в уездном центре и в острожках существовали аманатские избы, где содержались заложники от ясачных волостей.

Сохранив и использовав в Сибири ясачное обложение, царская администрация использовала и традиционные формы внутреннего управления коренных народов, стремясь при этом опереться на родоплеменную знать путем освобождения от ясака и оставления за ней всех старых привиле-

⁸⁸ В. И. Ш у н к о в. Ясачные люди в Западной Сибири XVII в. Советская Азия,

кн. 3—4, М., 1930, стр. 184—197; кн. 5—6, стр. 261—271; Е. М. Залкинд. Присоединение Бурятии к России. Улан-Удэ, 1958, стр. 192—196.

⁸⁹ В. И. Ш у н к о в. Ясачные люди в Западной Сибири XVII в., стр. 270.

⁹⁰ Очерки истории СССР. Период феодализма. XVII в. М., 1955, стр. 818—823; Б. О. Долгих. Родовой и племенной состав народов Сибири в XVII в. Тр. Инст. этногр., нов. сер., т. 55, М., 1960, стр. 30, 148—189, 265, 296, 452—487, 569; С. В. Бахрушин. Ясак в Сибири в XVII в. Сибирские огни, 1927, № 3, стр. Ю4—109; ЦГАДА, СП, стлб. 402, л. 116.

⁹¹ Очерки истории города Томска. Томск, 1954, стр. 10.

⁹² В. Огородников. Русская государственная власть и сибирские инородцы в XVI—XVIII вв., стр. 80.

гий. Так, кучумовские «мурзы и мурзичи» в большинстве своем были приняты на царскую службу и составили особую группу «служилых юртовских татар».

Учитывалось и управлялось ясачное население по волостям, которые назывались по имени своего князька, родового старшины, «лучшего человека» или по географическому наименованию места жительства.

Во внутреннее устройство ясачных волостей царские власти не вмешивались, и их управление строилось на основе обычного права. Суд по мелким исковым и другим делам до 2 руб. вершила родовая знать. Судебные дела об исках от 2 до 10 руб. (с конца XVII в. — до 5 руб.) решал приказчик совместно с представителями ясачных людей. Более крупные дела, а также криминальные (убийства, бунт, «измена») и «смесные» дела русских и ясачных людей судил сам воевода.⁹³ При этом с ясачных людей, в отличие от русских, предписывалось не брать судные пошлины.⁹⁴

Политику опоры на «лучших ясачных людей» правительство настойчиво проводило и в XVIII в., постепенно расширяя их привилегии в сравнении с рядовыми массами ясачных людей.⁹⁵

Система воеводского управления, сосредоточившая в руках одного лица судебную и исполнительную власть, предоставляла широкие возможности для злоупотреблений, особенно в Сибири, вдали от контроля центра. Воеводское управление XVII в. сохраняло еще многие черты кормления. Воеводы, казаки и стрелецкие головы, приказчики за свою службу не получали казенного жалованья. Кроме того, им строго запрещалась предпринимательская и торговая деятельность. Но это не мешало им за время службы значительно улучшить свое материальное состояние.

В Сибири было широко развито преподношение «в почесть». Когда приезжал новый воевода, ему все население подносило дары. В дальнейшем воеводам в почесть приносили пушнину, хлеб, товары, драгоценности в различные праздники, в том числе в дни рождения воеводы и членов его семьи, а также при каждом воеводском объезде уезда. Всевозможные челобитчики также подносили воеводе подарки, что уже скорее было взяткой. Сибирские воеводы легко переходили грань между «почестью» (добровольным приношением) и неприкрытым грабежом. Они облагали население различными поборами в свою пользу, недодавали служилым людям жалованье, а крестьянам «подмогу», вымогали взятки всевозможными средствами, вплоть до арестов и пыток, незаконно курили и продавали вино, наконец, запускали руку в государственную казну.⁹⁶

Воеводы особенно наживались от ясачного сбора, незаконного винокурения и нелегальной торговли. Сыщик Федор Охлопков, посланный в 1665—1666 гг. «всех воевод и таможенных голов неправды их и плутости сыскать», выявил массу злоупотреблений. Многие воеводы, посылая служилых людей для сбора ясака, обязывали их торговать воеводскими товарами. В Сургуте воевода отбирал для себя у ясачных людей верных лисиц. Якутские воеводы за отправку на сбор ясака брали взятки у служилых людей, наживая в результате этого огромные состояния. Охлопков выяснил, что воевода Михаил Семенович Лодыженский вывез

⁹³ Н. С. Романов. Ясак в Якутии в XVIII в. Якутск, 1956, стр. 49; В. Огородников. Русская государственная власть и сибирские инородцы в XVI-XVIII вв., стр. 87, 88.

⁹⁴ ЛО ААН, ф. Левенталю, оп. I, № 8, лл. 1—2.

⁹⁵ Ф. А. Кудрявцев. История бурят-монгольского народа, стр. 130—132; Н. С. Романов. Ясак в Якутии в XVIII в., стр. 49—52.

⁹⁶ С. В. Бахрушин. Очерки по истории Красноярского уезда в XVII в. Научные труды, т. IV, М., 1959, стр. 170—178; А. Н. Копылов. Государевы пашенные крестьяне Енисейского уезда в XVII в. В кн.: Сибирь XVII—XVIII вв. Новосибирск, 1962, стр. 55, 56; ЦГАДА, СП, оп. 4, № 73, лл. 9, 10.

из Якутска 537 «сороков» шкурок соболей, а Иван Федорович Большой Голенищев-Кутузов — 513 «сорока». Последний за 7 лет службы в Якутске только «в посулах» от якутов получил более 100 «сороков» соболей, за что богатых якутов он освобождал от ясачного сбора и записывал князцами. Якутские приказные люди в свою очередь на службе в ясачных зимовьях занимались винокурением и «преж ясачного платежа» выменивали на вино у ясачных людей пушнину, разоряя ясачных людей и наживая в год по 60 и более «сороков» соболиных шкурок.⁹⁷

Воеводы брали «окуп» за назначение для сбора ясака со всех служилых людей — от приказчика до рядового по разработанной таксе. Приказчик Жиганского зимовья платил якутскому воеводе 300 руб., подьячий и толмач — по 40 руб., рядовые служилые — по 6 руб. Суммы взяток с отдельных ясачных «приказов» колебались в 60-х годах XVII в. от 20 до 600 руб., в конце века — от 100 до 1200 руб. По подсчетам сыщика Ф. Качанова, якутские воеводы в конце XVII в. только «окупу» от ясачных сборщиков получали в год 6209 руб., «опричь того, что из волостей приезжают и приносят собольми и иною мяхкою рухледью».⁹⁸ Приказные же люди брали взятки с нижестоящих служилых людей.

Общая картина управления в Сибири была такова, что, когда на место воеводы попадал более или менее порядочный служака, в серьезность его намерений мало кто верил. В 1655 г. в Енисейск на место Афанасия Филипповича Пашкова был прислан новый воевода Иван Павлович Акинфов. Наряду с другими злоупотреблениями Пашкова Акинфов обнаружил, что его предшественник присваивал деньги за квасной откуп и только таким образом за 5 лет прикарманил 1000 руб. казенных денег. Акинфов потребовал, чтобы Пашков внес эти деньги в казну. Но последний рекомендовал новому воеводе самому поступать так же и, кроме того, просил его, придравшись к чему-либо, посадить в тюрьму лиц, которые подают на Пашкова челобитья за разные

притеснения. С этой целью Пашков несколько раз приходил к Акинфову, предлагая ему большие взятки. Когда же Акинфов решительно отказался принять взятку, заявив «так плутать не хочу», Пашков его «матерно бранил», угрожал и, наконец, осадил воеводу в городе, используя даурский полк, формировавшийся под его командованием для похода в Приамурье.⁹⁹

Получившие назначение в Сибирь воеводы должны были выявлять при смене старого воеводы его злоупотребления, доносить о них в Москву и самим не «жесточить» население. Однако они сами обычно скоро усваивали богатый опыт предшественников и стремились его приумножить.

В целях пресечения злоупотреблений местной администрации правительство время от времени организовывало сыски, иногда охватывавшие ряд уездов. Так, в 1696 г. в Сибирь была направлена большая сыскная комиссия во главе с думным дьяком Данилой Леонтьевичем Полянским и дьяком Данилой Андреевичем Берестовым «для розыскных дел... на Тару, в Сургут, в Мангазею, в Илимской, в Якуцкой... Велено в тех городех про ясачной и десятинной и таможенной пошлиной многой недобор, от чего со 190-го году учал умолятца, и про воеводские многие неправды и налоги к сибирским служивым и к торговым людям и про грабительства розыскивать».¹⁰⁰ Комиссия избрала местом своего пребывания Енисейск, работала несколько лет и выявила многочисленные факты коррупции воеводской администрации в Сибири. Некоторые воеводы были наказаны. Но в целом это ничего не изменило.

⁹⁷ ЦГАДА, СП, стлб. 582, лл. 30—34.

⁹⁸ Там же, кн. 1225, лл. 25—102.

⁹⁹ Там же, стлб. 1560, лл. 111—123.

¹⁰⁰ Там же, оп. 4, № 154, лл. 71, 72.

В управлении Сибири видное место занимали вопросы регулирования торговли.¹⁰¹ Заинтересованное в нормализации экономической жизни новой «государевой вотчины» царское правительство в конце XVI в. освобождало в Сибири от таможенных пошлин как русских, так и среднеазиатских (ногайских и бухарских) купцов. Но по мере освоения новой территории и налаживания торговых связей ее с южными соседями и с европейской частью страны правительство стало облагать пошлинами русских, а затем и среднеазиатских купцов, видя в таможенных сборах немаловажный источник поступлений в казну пушнины и денежных средств. В 1597 г. было предписано брать у русских торговых людей в казну с привозных их «русских» товаров десятую часть и «десятинную пошлину с сибирских товаров ото всякого зверя от девяти десятое». В указы воеводам с этого времени стал включаться пункт об организации сбора таможенных пошлин. Таможенные головы первоначально назначались из служилых, но вскоре их заменили более опытные в торговых делах посадские люди.

В начале XVII в. были построены первые таможни (в Верхотурье, Тобольске, Тюмени, Сургуте, Таре, Березове, Мангазее). Расширялся и круг взимаемых пошлин. Наряду с «сибирским платежом» десятой пошлины стали брать «против русских и поморских городов» всевозможные проезжие и торговые пошлины.

В отличие от европейской части страны, где воеводам не разрешалось «вступатца в таможенное дело», в Сибири до начала 20-х годов XVII в. вся

деятельность таможен проходила под непосредственным руководством воевод. Таможенный голова назначался воеводой и полностью был ему подотчетен, а воевода часто вмешивался в процесс сбора пошлины. Иногда сбор пошлины поручался тому же приказчику, который посылался для ясачного сбора.

С 20-х годов XVII в. таможенные головы в Сибири стали назначаться Приказом Казанского дворца (в Тобольск и Верхотурье) или Тобольским разрядным воеводой (во все другие таможни) и снабжаться в Тобольске специальными наказами, в которых излагались принципы и порядок взимания таможенных пошлин, их состав и размеры. При этом уездным воеводам запрещалось вмешиваться в процесс сбора пошлин. Однако воеводы продолжали злоупотреблять своим правом контроля за деятельностью таможенных голов. Тогда в главные торговые центры Сибири — Тобольск, Енисейск, Верхотурье, Мангазею, Томск и Сургут — с 1635 г. стали посылать таможенными головами торговых людей из поморских городов и наказы им выдавать непосредственно в Москве. В наказах было записано, что осмотр товаров, сбор пошлин и конфискация незаконно провозимых товаров находится в «одноличном» ведении голов, которые должны были доносить в Москву, если воевода «в таможенное дело учнет вступатца и тем чинити таможенному делу какую поруку и государеве казне убыль». Эта мера несколько уменьшила произвол воевод в таможенном деле, но не дала больших положительных результатов.

В 1645 г. торговцы и промысловики во главе с виднейшими и влиятельными гостями в коллективном челобитье подняли вопрос о злоупотреблениях сибирских воевод в таможенном управлении и добились принятия правительством «Уставной таможенной грамоты 1646 г.». По этой грамоте во всех сибирских городах, кроме Тобольска, осмотр товаров и выдача проезжих грамот осуществлялась только таможенными головами. Это усилило относительную самостоятельность таможенных голов и спо-

¹⁰¹ См. А. Н. Копылов. Таможенная политика в Сибири в XVII в. В сб.: Русское государство в XVII веке. Новые явления в социально-экономической, политической и культурной жизни. М., 1961, стр. 330—370.

собствовало сокращению помех в развитии торговли. Но у воевод по-прежнему оставалось право надзора за таможенными головами, которые обязаны были воеводе сдавать собранные пушнину и деньги и давать финансовый отчет.

Заботясь о регулярном поступлении ясака и о том, чтобы ясачных людей «не ожесточити и не отбити от государя», правительство освободило их от уплаты таможенных пошлин.

Чтобы оградить казну от недобора ясака и пресечь возможное уклонение русских торговцев от уплаты таможенных пошлин, правительство разрешало торговлю с ясачными людьми только на гостиных дворах и лишь после окончания сбора ясака. На практике эту установку трудно было проводить в жизнь в силу постоянных контактов между ясачными и русскими людьми.

Пользовались льготами по сравнению с русскими и бухарские купцы. Основная сибирская пошлина — «десятая» (10%) — заменялась для них «двадцатой» (5% от стоимости товаров). С целью компенсации за трудности и тяготы службы служилым сибирским людям также предоставлялись таможенные льготы при небольших торговых операциях.

Торговлю наиболее ценными мехами правительство монополизировало. Лучшие сорта соболей, лисиц и бобров, а с 1697 г. — все сорта соболей промысловики обязаны были продавать в казну.

Русское государство в XVI—начале XVII в. имело сложную и запутанную систему таможенных сборов, унаследованную от периода феодальной раздробленности. Эта система распространялась правительством и на Сибирь, но с некоторыми особенностями: для Сибири вводилась десятипроцентная пошлина. Поступления от десятой пошлины составляли основную часть всех таможенных сборов в Сибири; она была много тяжелее основной торговой пошлины европейской части страны (так называемой рублевой).

В середине XVII в. в Русском государстве, в условиях начала складывания всероссийского рынка, была проведена таможенная реформа, ликвидировавшая внутренние проезжие пошлины и унифицировавшая торговые пошлины. На Сибирь эти изменения в то время не были распространены. Правительство не хотело лишаться высоких доходов от сибирской торговли.

Положение изменилось только к началу 80-х годов XVII в. В результате успехов местного земледелия и ремесла усилились внутрисибирские экономические связи, Сибирь стала превращаться в органическую часть Русского государства. С другой стороны, истощение пушных богатств и быстрый рост русско-китайских экономических связей изменили торговую конъюнктуру. При дальних поездках в Иркутск и Нерчинск «для китайских торгов» торговых людей стесняли устаревшие таможенные порядки в Сибири. В 1685—1686 гг. они стали требовать распространения на Сибирь общерусского таможенного законодательства. В этих условиях правительство вынуждено было пойти на реформу таможенного дела в Сибири.

Реформа имела четыре этапа: 1) отмена в 1687 г. проезжих пошлин; 2) введение в 1689 г. для Сибири дополнительных статей к Новоторговому уставу 1667 г.; 3) введение первого таможенного кодекса для Сибири — статей 1693 г.; 4) введение таможенного устава для Сибири 1698 г.

Основной, принципиальный вопрос реформы — ликвидация проезжих пошлин — был решен на первом этапе. Позднее речь шла главным образом о степени распространения десятой пошлины, об унификации ее сборов, об увеличении или об уменьшении тяжести обложения, о кодификации таможенного дела в Сибири.

Царский приговор 13 декабря 1686 г., явившийся итогом двух коллективных челобитий торговых людей (1685 и 1686 гг.), отменил взимание в Сибири проезжих и других мелких пошлин, но оставил сибирскую десятую пошлину. Таким образом, принципиально уравнивая таможенные порядки в центре страны и в Сибири, правительство сохранило процентное различие в пошлинах.

Ссылка на Новоторговый устав 1667 г. и противоречивость указаний Сибирского приказа о новом порядке сбора, по времени совпавшие также с отменой ранее практиковавшихся в Сибири завышенных таможенных оценок товаров, повели к большой путанице на местах и к падению доходов от таможенных сборов. Обеспокоенное этим руководство Сибирского приказа составило в 1689 г. так называемые «пополненные» (дополнительные) статьи, которые, по мнению авторов, должны были служить дополнением к Новоторговому уставу 1667 г. и отражать специфику Сибири. Но и после этого увеличения таможенных сборов не последовало.

Тогда по указанию судьи Сибирского приказа И. Б. Репнина в 1693 г. был разработан для Сибири первый специальный таможенный устав, охватывающий все стороны внутренней и внешней торговли. Он установил жесткий порядок и очень высокие пошлины. Введя ряд новых сборов и ограничений, среди которых наиболее тяжелыми были «перекупная» десятая и десятая с каждой последующей перепродажи основных товаров сибирского рынка — пушнины, моржовых клыков и китайских товаров, устав 1693 г. сильно увеличил тяжесть таможенного обложения в Сибири по сравнению со всеми предыдущими периодами. Это была попытка казны восполнить упадок ясачных доходов за счет купеческого капитала, которая, однако, не дала желаемых результатов.

Через 5 лет правительство признало, что установленные пошлины для купцов были «тягостны», так как «со всякого рубля сходило пошлин по 10 алтын», и они «в Сибирь для торгов ехать отказали». В 1698 г. правительство вынуждено было принять «новые статьи, которые б торговым приезжим и тамошним жителям были сносны». Перекупная десятая пошлина и десятая пошлина «с приценки» (при перемещении внутри Сибири) были отменены; сбор десятой пошлины с товаров приезжих купцов устанавливался только в двух «порубежных» пунктах (Верхотурье и Нерчинске). Статьи (таможенный устав) 1698 г. значительно облегчили торговые связи Сибири с европейской частью страны и с Китаем.

В условиях складывавшегося всероссийского рынка и втягивания в него сибирской окраины правительство вынуждено было унифицировать и кодифицировать таможенную систему Сибири. Но реформа проводилась с большими колебаниями с 1687 по 1698 гг. и закончилась компромиссным решением вопроса — барьер между Сибирью и европейской частью страны в виде сбора десятой пошлины был в конечном счете все же сохранен.

Процесс приспособления аппарата управления к задачам абсолютной монархии, начатый в XVII в., был завершен государственными административными преобразованиями первой четверти XVIII в.

Начало петровских административных реформ почти не затронуло Сибирь. Реформа городского управления 1659 г. не была распространена на территорию Сибири под предлогом слабости сибирских посадов.¹⁰² Однако нежелание правительства вводить в Сибири городское самоуправление скорее всего было продиктовано внутривластными опасениями, порожденными городскими восстаниями 90-х годов XVII в.

¹⁰² ЦГАДА, ф. Преображенского приказа, оп. 2, стлб. 719, лл. 8—50; М. М. Богословский. Городская реформа 1699 г. в провинциальных городах. Уч. зап. Инст. истории РАН ИОН, т. II, М., 1927, стр. 219, 220.

Реорганизация управления Сибири началась при проведении первой областной реформы. Среди 8 губерний, образованных по указу от 18 декабря 1708 г., учреждалась Сибирская губерния с центром в г. Тобольске. Сибирский приказ, как и другие приказы, потерял значение центрального государственного учреждения. Он превратился в Московскую канцелярию Сибирской губернии, а все его функции по управлению Сибирью перешли к сибирскому губернатору. Московская канцелярия Сибирской губернии ведала пушниной и китайскими товарами, присылаемыми из Сибири, и занималась их реализацией, а также выполняла поручения сибирского губернатора.

Первым губернатором Сибирской губернии был назначен судья Сибирского приказа князь М. П. Гагарин, бывший в то время также московским комендантом и именовавшийся «Московский комендант и генерал-президент, сибирский провинциальный судья». Открытие губернии затянулось, и Гагарин только во второй половине 1711 г. выехал в Тобольск, получив 6 марта 1711 г. официальный титул сибирского губернатора.

Под властью сибирского губернатора была объединена огромная территория, в том числе Приуралье. Ранее существовавшее уездное деление не было затронуто, но воеводы, теперь называвшиеся комендантами, стали назначаться не центральной властью, а сибирским губернатором и были во всем ему подотчетны.

Первая областная реформа затронула и таможенное управление Сибири. С именем губернатора М. П. Гагарина связан новый поворот таможенной политики в сторону усиления пошленного обложения торговли. Таможенные чиновники в Сибири, на протяжении предыдущего столетия настойчиво добивавшиеся независимости от воевод, в начале XVIII в. снова были поставлены под опеку местной администрации. С введением губернского деления таможенные головы стали именоваться таможенными надзирателями. Назначались они губернатором (в губернии) или комендантами (в уездах) и были им подотчетны. Прочие сотрудники таможни (подьячие, целовальники, сторожа) теперь именовались канцелярскими, ларечными и другими «таможенными служителями».

С целью увеличения дохода в казну от сибирской торговли М. П. Гагарин в 1713 г. пересмотрел таможенный устав 1698 г., считая, что он создал льготные условия для торговых людей, особенно для тех, кто торговал внутри Сибири; Гагарин отменил его и ввел новый устав 1713 г. По этому уставу в Сибири опять вводился дополнительный сбор десятой «перекупной» пошлины при перепродаже товаров, кроме хлеба и прочих съестных припасов. С товаров же и пушнины, вывозимых за границу, равно и с ввозимых из-за границы, устанавливался двойной сбор десятой пошлины. Возвращаясь к жестким нормам таможенного обложения, авторы устава провозглашали: «А естли приедем купецким людем то пошлинное взятъ будет в тягость и им в том неволи нет, сильно их не прежде ни ныне никто не посылал для того промыслу; кому тягостно тот не будет ездить».¹⁰³

Таким образом, правительство еще раз пыталось в какой-то мере поправить напряженные войной до предела финансы путем усиленного обложения купеческой торговли в Сибири.

Сбор пошлин по новым таможенным правилам 1713 г. был начат не сразу и не везде одновременно. Так, в Иркутске по статьям 1713 г. пошлины стали впервые брать только в 1716 г. Вероятно, новый порядок таможенного обложения в Сибири, введенный в 1713 г., не пережил своего основного автора М. П. Гагарина, казненного за злоупотребление властью в 1721 г. В 1722 г. сибирский губернатор Алексей Михайлович Черкас-

¹⁰³ ЦГАДА, СП, кн. 1596, лл. 30-37.

ский требовал от таможенных властей и воевод неукоснительного соблюдения таможенных правил, установленных статьями 1698 г.¹⁰⁴ В дальнейшем устав 1698 г. действовал в Сибири с незначительными изменениями вплоть до отмены

в 1753 г. внутренних таможен.¹⁰⁵

Образование коллегий и вторая областная реформа сблизили местное управление Сибири с общерусским. Первоначально (в 1719 г.) Сибирь была разделена на 3 провинции: две приуральские (Вятская и Соликамская) и одну собственно сибирскую (Тобольскую). Затем (в 1724 г.) из Тобольской провинции выделились еще две — Енисейская и Иркутская.¹⁰⁶ В провинциях и уездах (дистриктах), как и в европейской части страны, появились новые должностные лица, ведавшие определенным кругом вопросов и подчиненные непосредственно центральным коллегиям: камериры, земские комиссары, рентмейстеры, фискалы. На Сибирь была распространена судебная реформа, по которой в провинциях учреждались надворные, а в уездах — нижние суды. Но надворные суды были образованы только в центрах двух сибирских провинций — Тобольске и Енисейске. Наконец, по второй городской реформе (1721—1724 гг.) городское население Сибири впервые получило право на самоуправление.¹⁰⁷

В управление ясачным населением Сибири ни первая, ни вторая областные реформы не внесли ничего принципиально нового.

В результате административных реформ первой четверти XVIII в. Сибирь получила в целом единообразное с другими частями Российской империи местное управление при сохранении специфики управления ясачным населением и некоторых особенностей таможенной политики.

Новая система управления бюрократизировала аппарат, но не уменьшила его злоупотребления. Управление первого сибирского губернатора М. П. Гагарина закончилось новым грандиозным сыском о злоупотреблениях сибирских властей. В 1717 г. была учреждена под руководством генерал-майора и лейб-гвардии майора И. Д. Дмитриева-Мамонова Комиссия для розыска о злоупотреблениях сибирского губернатора М. П. Гагарина и «других той губернии управителей».¹⁰⁸ Член комиссии капрал Максим Пущин, проводя сыск в Удинске, в частности, выяснил, что право повышать служилых людей в чинах сибирская администрация широко использовала для личной наживы. При этом действовало неписаное правило, по которому служилый человек при поверстании на службу или повышении в чине обязан был давать взятку в размере годового денежного оклада коменданту, воеводе или губернатору, оформлявшему его продвижение. Такие показания дало абсолютное большинство допрошенных сыщиком людей.¹⁰⁹

Работа Комиссии Дмитриева-Мамонова охватила территорию всей Сибири; она закончилась отстранением от должностей ряда сибирских администраторов и публичной казнью губернатора М. П. Гагарина. Но даже такие меры устрашения наиболее зарвавшихся представителей царской администрации не могли ликвидировать или хотя бы значительно ослабить произвол местных властей.

Как приказная система XVII в., так и чиновничье-бюрократическая система XVIII в. были орудием классового господства феодалов над тру-

¹⁰⁴ ГАТЮТ, ф. Тюменской таможни, № 103, лл. 22, 23.

¹⁰⁵ Г. Ф. Миллер. Описание о торгах сибирских. СПб., 1756, стр. 15, 169.

¹⁰⁶ Обозрение главных оснований местного управления Сибири. СПб., 1841, стр. 2.

¹⁰⁷ Очерки истории СССР. Период феодализма. Россия в первой четверти XVIII

В.

Преобразования Петра I. М., 1954, стр. 332—340.

¹⁰⁸ Н. Н. О г л о б л и н. Обзорение столбцов и книг Сибирского приказа (1592— 1768 гг.), ч. 3. М., 1900, стр. 335.

¹⁰⁹ ЦГАДА, СП, кн. 1624, лл. 26 об.—61.

дящимися массами населения, забитыми и лишенными каких-либо гражданских прав.

Из сказанного следует, что естественным состоянием для государственного аппарата феодальной России были произвол и беззаконие.

3. КЛАССОВАЯ БОРЬБА

Классовые противоречия в Сибири проявлялись повсеместно в процессе вхождения ее в состав России, заселения русскими переселенцами, распространения феодальных отношений и учреждения системы управления. Несмотря на известное своеобразие причин, вызывавших выступления местного ясачного и переселявшегося русского населения и отчасти форм их проявления, классовая борьба в Сибири в целом отражала протест широких народных масс против социального угнетения, осуществлявшегося царским правительством в интересах господствующего класса феодалов. Порожденная социальными противоречиями, свойственными феодальному обществу, классовая борьба в Сибири отражала антифеодальные устремления, присущие всем народам России того времени, и, усиливаясь по мере роста производительных сил, развития феодальных отношений, гнета и эксплуатации, была связана с крупнейшими народными движениями в европейской части России.

Поскольку частновладельческого крестьянства в Сибири было очень немного и оно играло незначительную роль в местной экономической и общественной жизни, феодальный гнет в Сибири осуществлялся непосредственно административным аппаратом. По отношению к ясачному населению феодальный гнет осуществлялся на основе системы так называемого ясачного режима.

Классовые противоречия между русским населением и правительством проявлялись уже в самом процессе переселения. Переселенческое движение в Сибирь, в равной степени как и на юг, в «дикое поле» и в Поволжье, порождалось антифеодальными устремлениями широких народных масс. Основная масса переселенцев уходила в Сибирь в надежде избавиться от феодального и крепостнического гнета, а официальные власти, с одной стороны, стремились ограничить это переселение, и, с другой стороны, поставить переселившихся в Сибирь в условия господствующих в России общественных отношений. Стремление русских переселенцев избавиться от вводимых царской администрацией феодальных повинностей вызывало внутри самой Сибири массовые народные передвижения в новые необжитые районы, главным образом на восток.

Общественный порядок в Сибири и его своеобразие основывались на закреплении трудящихся масс государством, причем тяжесть правительственной политики испытывали все социальные группы постоянного русского населения. Классовые возмущения сибирского крестьянства были

направлены против прикрепления к земле и против натуральных повинностей, выражавшихся прежде всего в отработке «десятинной пашни» (барщины). Посадское население испытывало непосильный для него тягловый гнет, усугубляемый, помимо оброка, натуральными повинностями (подводной, ямской, строительной и т. п.) и многочисленными выборными «службами».

Противоречивый характер имели выступления «приборного» служилого населения Сибири. Комплектуемые в основном из русских переселенцев, выходцев из крестьянства или посадской среды, приборные служилые люди — стрельцы и казаки — составляли в Сибири вооруженную опору правительства. На протяжении всего XVII в. в среде приборных служилых людей стойко сохранялись традиции и нормы казачьего самоуправления, занесенные в Сибирь, по-видимому, еще со времени похода Ермака

и сосуществовавшие наряду с порядками официального воинского устройства. Стрельцы и казаки составляли заметную, иногда даже преобладающую группу русского населения во всех сибирских городах и представляли существенную силу. Связанные с системой административного управления и непосредственно осуществляющие сбор ясака, служилые люди предъявляли известные претензии на участие в феодальном ограблении (в частности, на ясырь). Недостаточное материальное обеспечение, постепенное сокращение льгот (запрещение мелкой беспошлинной торговли и торговых операций в ясачных волостях и др.) вызывали раздражение приборных людей. На этой почве вспыхивали их бунты, в которых наряду с озлоблением против местной администрации проявлялись мотивы классового характера. Во второй половине XVII в., по мере того как служилые приборные люди в известной своей части становились земледельцами, правительство все более и более начинало сближать их с тяглыми слоями населения. Приборное служилое население получало все менее и менее выгод от своего положения «государевых служилых людей» и все сильнее испытывало гнет феодального государства. В силу своей воинской организации служилые люди становились наиболее действенной силой в антифеодальном протесте, охватывавшем трудовые слои русского населения.

Наконец, значительная группа непостоянного русского населения — промышленники — непрерывно испытывала фискальный гнет.

Выступления ясачных людей были направлены прежде всего против непосредственного усиления ясачного гнета и «насильств» воеводского управления. С постепенным уменьшением пушных ресурсов ясачные люди, будучи не в силах выполнять свои обязательства перед казной и погашать возраставшие недоимки, все более и более разорялись и попадали в кабалу к представителям своей родоплеменной знати или к русским ростовщикам. Уже в XVII в. были известны случаи, когда ясачные люди не только выступали против феодального управления, но и поднимались на борьбу против своей родоплеменной верхушки.

Таким образом, движения социального характера сибирского населения порождались многообразными противоречиями между широкими массами русских и ясачных людей и феодальной властью. Весьма существенную роль в обострении классовых противоречий играла деятельность административного аппарата, прежде всего воевод, а также приезжего купечества, местных

монастырей, выделявшейся верхушки служилых и посадских людей, а отчасти и крестьянства. Несмотря на строжайшие правительственные запрещения, сибирские воеводы, а за ними и низшие чины местной администрации развивали в Сибири бурную ростовщическую, торговую и предпринимательскую деятельность, разоряли и опутывали местное население кабальными обязательствами, используя свое служебное положение в разного рода «насильствах», «нападках» и «великих накупках». Активность всех этих экономически сильных элементов отражалась на всех слоях сибирского населения.

Известное своеобразие народным движениям во второй половине XVII в. придавало участие в них раскольников и ссыльных. В Сибири они по-прежнему выступали против официальной церкви и светских властей. Выступления раскольников не ограничивались пассивными формами протеста — самосожжением. Идеи активной части расколичества переплетались со стихийным стремлением русских переселенцев уйти в такие «крепичи», где можно было бы жить вне тягостной опеки воевод. При всей пестроте состава ссыльных и их относительной малочисленности среди них было немало антифеодално настроенных элементов, которые и в ссылке обнаруживали готовность бороться, особенно в моменты обострения классовой борьбы.

139

Сложное переплетение противоречий отражалось на формах, движущих силах и побудительных причинах народных движений.

Весьма своеобразно проявился протест русских промышленников в 1600 г. против распространения воеводской власти на районы по р. Тазу и в низовьях Енисея. Они сумели организовать выступление местных самодийских племен, которые разбили в районе устья р. Таза отряд служилых людей, прибывших с воеводами М. М. Шаховским и Д. Хрипуновым. Это противодействие представителей промысловой колонизации феодальной власти в основе своей было вызвано социальными мотивами. Именно так это было понято и правительством, предписавшим новым, присланным в 1601 г. воеводам усмирять «всех московских городов торговых людей», если они и впредь будут препятствовать установлению административной власти.¹¹⁰

Значительно определеннее проявился классовый характер движения тех же мангазейских промышленников в 1631¹¹¹. Внешним поводом к нему послужило весьма характерное для Сибири XVII в. столкновение местных воевод Г. И. Кокорева и А. Ф. Палицына. Когда между воеводами начались «вражда и брань большая», мирская организация промышленников, представлявшая их интересы в финансовых платежах, призвала воевод покончить «рознь». Эта позиция мангазейского «мира» объяснялась стремлением обезопасить себя от воеводской анархии. По мере того как вражда между воеводами перерастала в вооруженную борьбу, мангазейский «мир», скрепивший единство своих членов «одинашной записью» и призвавший к «единению» туруханский «мир», решительно принял сторону А. Ф. Палицына и осадил запершегося в Мангазейском остроге со служилыми людьми Г. И. Кокорева. Осада продолжалась с февраля по май (или июнь) 1631 г., после чего промышленники в связи с открывшейся навигацией уехали в Туруханское зимовье для сборов к очередному сезону охоты; с ними выехал из Мангазеи и А. Ф. Палицын. В этом движении особый интерес представляет политическая активность «мира». Возмущение мангазейских промышленников

было направлено против феодального режима управления и «напрасного гонительства» местной администрации во главе с Г. И. Кокоревым. Предводитель мангазейской голытьбы Петр Ботев прямо заявил, что «им до государей далеко»,¹¹² подчеркивая правомочность «мира» решать вопросы местного управления. Иные движущие силы проявились в конце 1620-х годов во время восстаний в Енисейске и Красноярске. Основную часть русского населения в этот период в названных острогах составляли служилые люди. Внешне их возмущение характеризовалось чертами казачьего своеволия. Восстание в Енисейском остроге вспыхнуло в мае 1626 г.¹¹³ Служилые люди под начальством атамана Василия Алексеева уклонились от похода на «немирного» тунгусского князя Тасея. Они «круг завели и запись меж себя одиначную написали и руки к записи приложили и крест меж собою целовали, что им ево Ондreja (воеводу А. Ошанина, — Авт.) ни в чем не слушать и под суд не даватца» и «в съезжую избу приходили с шумом и ево лаяли и за бороду драли и хотели убить... и торговых и промышленных людей били не одно время и по дорогам ставили заставы, чтоб им

¹¹⁰ В. А. Александров. Русское население Сибири XVII—начала XVIII в., М., 1946, стр. 17, 18.

¹¹¹ См.: С. В. Бахрушин: 1) Мангазейская мирская община в XVII в.; 2) Андрей Федорович Палицын. Научные труды, т. III, ч. 1, М., 1955 стр. 175—197 297—330.

¹¹² С. В. Бахрушин. Сибирские слободчики (из истории колонизации Сибири). Научные труды, т. III, ч. 1, М., 1955, стр. 323.

¹¹³ ЦГАДА, СП, стлб. 11, л. 64, 66; С. В. Бахрушин. Очерки по истории Красноярского уезда в XVII в. Научные труды, т. IV, стр. 15—16.

не пропустить отписок в Тобольск». ¹¹⁴ 9 мая 1626 г. казаки захватили острог и осадили двор воеводы А. Ошанина, в котором он отбивался вместе с торговыми людьми. Через три дня стороны пришли к соглашению, по которому А. Ошанин согласился «жесточи не чинить», а восставшие — слушаться воеводу. В ходе этих событий казаки то грозили бежать «неведомо куда», то действовать по «своему указу». Сыск, начатый прибывшим из Тобольска с отрядом служилых людей сыном боярским Б. Аршинским, показал, что возмущение выходило за рамки своеволия и было вызвано антагонизмом воеводского управления и приезжих торговцев не только с казаками, но и с русскими крестьянами, рядовыми промышленниками и ясачными людьми. Казаки обвиняли воеводу, тесно связанного с торговцами, в незаконных торговых операциях и в различных «насильствах». Их поддержали местные крестьяне, у которых воевода конфисковывал лошадей для перевоза товаров торговых людей. Промышленники жаловались на торговых людей, которые «податей никаких не тянут и изделий не делают». Ясачный князец Енея жаловался на воеводу за то, что он заставляет его людей перевозить товары купцов.¹¹⁵ Чтобы не обострять отношений, Б. Аршинский увез в Тобольск только 10 казачьих «заводчиков», которые там были заключены в тюрьму. Вскоре под благовидным предлогом А. Ошанин был отозван из Енисейска; тем не менее в 1630 г. воевода С. Шаховской сообщал в Москву о «великой шатости» в Енисейске между служилыми людьми.¹¹⁶

Приблизительно такая же картина имела место и в Красноярске. Самовольный поход на Ангару красноярских казаков в 1629 г., сопровождавшийся неповиновением воеводской власти, был типично казацким походом «за зипунами», облеченным самими казаками в форму привода «государевых непослушников брацких людей под великого государя». С другой стороны, это движение было связано с событиями в Енисейске.¹¹⁷ По всей вероятности, красноярские казаки поддержали выступление атамана В. Алексева, так как в 1627 г. они разгромили на р. Кети суда уплывавшего из Енисейска воеводы А. Ошанина, а также торговых и промышленных людей.¹¹⁸ Столкновения служилых людей в Красноярске с воеводской властью произошли и в 1641—1642 гг., когда атаман Д. Злобин «с товарищи» в съезжей избе «резал на смерть» воеводу А. Баскакова.¹¹⁹

К 1620—1640-м годам относятся первые вспышки возмущения сибирского крестьянства против натуральных повинностей по обработке «государевых полей». В 1626 г. на этой почве крестьяне западносибирской Ницынской слободы убили приказчика, а в 1632 г. туринские крестьяне отказались обрабатывать пашни, которые воевода Г. Волынский попытался прибавить к уже имевшимся десятинным полям. Тогда же крестьяне Тагильской слободы (Верхотурский уезд) отказались пахать прибавочную пашню, а в 1633 г. совместно с крестьянами Невьянской слободы воспрепятствовали сыску в своих слободах беглых крестьян.¹²⁰ В 1648 г. произошли выступления пашенных крестьян в Ирбитской слободе против местного подьячего-ростовщика и в Тагильской слободе — против приказчика. Столкновение служилых людей с воеводским управлением произошло в 1639 г. в Тобольске. Местные и березовские казаки, наряженные на

¹¹⁴ ЦГАДА, СП, стлб. 12, лл. 18—35; стлб. 83, лл. 832—836.

¹¹⁵ Там же, стлб. 12, лл. 36—52, 61, 66, 481, 512.

¹¹⁶ Там же, стлб. 12, лл. 558—562.

¹¹⁷ А. П. Окладников. Очерки из истории западных бурят-монголов (XVII—XVIII вв.). Л., 1937, стр. 51, 52.

¹¹⁸ ЦГАДА, СП, стлб. 113, ч. II, лл. 342—344; стлб. 12, лл. 459, 470; стлб. 159, лл. 260—262.

¹¹⁹ Там же, стлб. 113, ч. II, лл. 342—344; стлб. 250, лл. 404—406.

¹²⁰ В. И. Шунков. Очерки по истории колонизации Сибири в XVII—начале XVIII в., стр. 221—223.

службу в Якутию, добились выплаты жалованья, как полагалось в таких случаях, вперед на весь срок похода, т. е. на два года.¹²¹

Отчетливо классовый, но своеобразный характер носило волнение в 1636 г. кодских хантов против своих угнетателей князей Алачевых, которые сохраняли известную автономию по управлению своими соплеменниками. Испытывая тяжесть двойного гнета, кодские ханты направили свой социальный протест именно против своих князей, побуждавших их исполнять государственные повинности и одновременно обиравших их в свою пользу. Собравшиеся в городке Кармыш-Юган «для мирского совета», ханты подали царю челобитную о том, что «за князем Дмитрием Алачевым в ясаку отнюдь. . . быть невозможно», и добились права уплаты ясака непосредственно в казну.¹²² Это волнение свидетельствовало об углублении социальных противоречий в среде

местных народов и о позиции широких народных масс в процессе ликвидации власти местной племенной верхушки.

Отдельные выступления служилых людей, крестьян, промышленников и ясачных людей по мере укрепления феодальной власти в Сибири и усиления феодальной эксплуатации стали перерастать в более сложные движения. На протяжении второй половины 1630-х и в 1640-х годах такие движения были особенно характерны для Томского уезда и Якутии. Еще в 1634 г. в Томском уезде был раскрыт «заговор» служилых людей (из числа ссыльных), холопов и пашенных крестьян, собиравшихся перебить местную администрацию и бежать в европейскую часть страны. Эта «шатость» привела через три года к открытому восстанию, в котором проявился протест приборного войска против системы феодального управления, причем этот протест вылился в совместную борьбу служилых и посадских людей и крестьян с экономически сильной городской верхушкой, группировавшейся около воеводы И. Ромодановского.

Сибирские воеводские власти неоднократно пытались сократить расходы на содержание ратных людей. Ромодановский начал сокращать, а частично и вовсе лишать казаков хлебного жалования и заменять его земельным окладом. Раздражение служилых людей переросло в восстание, когда присланные из Тобольска хлебные запасы воевода не передал «войску», а отдал под контроль местных детей боярских и зажиточных казаков, которые к тому же держали в своих руках хлебную торговлю. Служилые люди отправили в Москву челобитную с просьбой сохранить прежний порядок их обеспечения и 12 апреля 1638 г. «отказали» воеводе Ромодановскому. Они создали свои органы управления — «круги и советы», призвали к объединению посадских людей, уездных крестьян и ясачных людей и попытались установить связь с тобольскими служилыми людьми. Правительство не рискнуло обострять отношения, отозвало воеводу, разослало его сторонников по другим сибирским городам и сохранило старый порядок обеспечения служилых людей.¹²³

Однако через 10 лет эти противоречия вновь привели к восстанию во главе с теми же руководителями, что и в 1637—1638 гг. Воевода О. Щербатов также попытался сократить оклады хлебного жалования служилым людям. Недовольство служилых людей усиливалось также ликвидацией их сословных привилегий (запрещение холопить ясачных людей, стеснение в торговле с ясачными людьми).¹²⁴ Недовольство местных

¹²¹ ЦГАДА, СП, стлб. 75, лл. 13—17.

¹²² С. В. Бахрушин. Остяцкие и вогульские княжества в XVI и XVII вв. Научные труды, т. III, ч. 2, М., 1955, стр. 130, 131.

¹²³ 3. Я. Б о я р ш и н о в а. Волнения в Томске в XVII веке. Вопросы истории, 1956, № 6, стр. 112; Н. Н. О г л о б л и н. Томский бунт 1637—1638 годов (очерк из жизни XVII века). Исторический вестник, 1901, № 7, стр. 229—250.

¹²⁴ ЦГАДА, СП, стлб. 377, лл. 272—275.

крестьян в это же время было вызвано увеличением объема барщинных работ на десятинных полях и другими натуральными повинностями. Восстание в Томске началось в апреле 1648 г. Внешне оно напоминало «мангазейскую смуту» 1631 г., так как восставшее население, используя вражду между Щербатовым и другим воеводой Бунаковым, поставило последнего формально

во главе управления, а Щербатова осадил в его дворе. Дворы зажиточных служилых людей были разгромлены, сторонники Щербатова посажены в тюрьму. Восставших служилых и посадских людей поддерживали крестьяне и часть ясачных остяков. Томский «мир» объявил борьбу с хлебной спекуляцией и призвал население Кузнецка, Нарыма, Красноярска, Енисейска захватывать власть в свои руки. Известия о Московском восстании в июне 1648 г., полученные в Томске в декабре, еще более усилили движение.¹²⁵ Агитация томских повстанцев имела успех в Кузнецке, где «учинилась смута большая», и особенно в Нарыме, где служилые люди и местные крестьяне были резко настроены против ростовщика попа Якова Исакова.¹²⁶ Яков Исаков сбежал в Тобольск, а воевода хотя и не был низложен, но фактически властью не обладал. К весне 1649 г. инициативой в Томске овладели умеренные элементы из среды служилых людей, и восстание погасло.

Правительство только в 1650 г. применило репрессии в отношении наиболее активной части нарымских служилых людей, а в 1651 г. — к «заводчикам» томского восстания, которых в 1654 г. выслали в Якутск, где в 1690-х годах их дети приняли участие в заговоре против воеводы.¹²⁷

С усилением ясачного режима росло недовольство якутских, тунгусских и бурятских племен в Якутии и Прибайкалье. Защищая свои охотничьи угодья, они вступали в столкновения с русскими промышленниками. С конца 1620-х годов начались столкновения между тунгусскими племенами и промышленниками, а затем ясачными сборщиками на Нижней и Подкаменной Тунгуске. В 1639—1640 гг. в верховьях Лены и Илима и по Киренге ясачные тунгусские племена, поддерживаемые бурятами, отказались платить ясак и вступили в вооруженную борьбу с ясачными сборщиками; тогда же на Алдане произошло выступление беднейшей части якутских улусов и тунгусов против промышленников.¹²⁸

В марте 1641 г. началось крупное движение верхоленских тунгусов, опиравшихся на бурят. Якутский воевода П. П. Головин вынужден был послать против них отряд В. Власьева, насчитывавший 103 служилых человека.¹²⁹ Методы осуществления феодальной политики, применявшиеся П. П. Головиным, человеком жестоким и самовластным, еще более обострили определившиеся противоречия и вызвали крупнейшее за весь XVII в. восстание якутского населения. Поводом к нему послужила начатая воеводой перепись скота у якутов с целью усиления ясачного обложения и расширения круга плательщиков. Первоначально заранее подготовленное восстание имело успех. В феврале 1642 г. отряды русских ясачных сборщиков — Воина Шахова, Алексея Гнутого, Осипа Галкина, Остафия Михалевского, Григория Летнева были уничтожены. Одновременно уничтожались и русские промышленники, находившиеся на промыслах. Восстание охватило многие районы Якутии. В начале марта более 700 восставших попытались осадить Якутский острог. Неудача осады и проявившиеся к этому времени межплеменные разногласия привели к тому, что отдельные племена отказались примкнуть к восстанию (на-

¹²⁵ В. А. Александров. Народные восстания в Восточной Сибири во второй половине XVII в. Исторические записки, т. 59, 1957, стр. 271—273.

¹²⁶ ЦГАДА, СП, стлб. 377, лл. 20—24.

¹²⁷ Там же, стлб. 220, лл. 52, 53, 139—147.

¹²⁸ Якутия в XVII в., Якутск, 1953, стр. 39.

¹²⁹ ЦГАДА, СП, стлб. 75, лл. 460—465; стлб. 115, лл. 238, 239.

пример, сильный борогонский князец Логуи, кангаласские тойоны); якутские князцы начали искать соглашения с Головиным. Наиболее активная часть восставших вынуждена была перейти к оборонительной тактике и к маю 1642 г., несмотря на героическое сопротивление, погибла в своих острожках в борьбе с перешедшими в наступление отрядами служилых людей. Головин беспощадно расправился с восставшими и после многочисленных изощренных пыток повесил 23 человека.¹³⁰ Разгром восстания, приведший к разорению многих якутских улусов, далеко не сразу подавил классовый протест ясачных людей.

Во время якутского восстания 1642 г. обострились отношения в среде русского населения, находившегося в Якутии. Помощники Головина воевода М. Глебов и дьяк Е. Филатов, по-видимому, не согласные с его методами утверждения ясачного режима, выступили против него, в результате чего в Якутске началась довольно обычная воеводская «смута». Головин обвинил Глебова и Филатова в «измене и в участии в подготовке восстания якутов. Конечно, это обвинение Головина было лишено оснований, но события, разгоревшиеся в самом Якутске, вряд ли объяснялись только враждой двух воеводских партий. Головин обвинил в «научении» якутов не только своих ближайших помощников, но и вообще русское население: «в русских... во многих людях измена большая и наученье иноземцам от русских людей на всякое дурно многое».¹³¹ В обстановке напряженного положения в ясачных волостях Головин в самом остроге посадил в тюрьмы более сотни русских.¹³² Можно думать, что наряду с борьбой внутри самого воеводского управления в Якутске назревало острое недовольство промышленников и торговых людей, вызванное не только «многим оскорблением и жесточью» Головина, но и усилением воеводской власти. Когда в Якутске стало известно о смене Головина, служилые люди готовы были убить воеводу, его людей и торговцев.¹³³ Приезд новых воевод В. И. Пушкина и К. О. Супонева ненадолго смягчил обстановку. Плохо и недостаточно обеспечивавшиеся продовольствием якутские служилые люди попали в кабалу к торговым людям и «не по одно время» готовы были уйти из Якутска. Летом 1647 г. 400 служилых людей пришли к съезжей избе и с «большим шумом» потребовали полной выдачи жалованья. Испуганные власти пошли им навстречу. Однако наиболее радикально настроенная часть казаков и присоединившиеся к ним промышленные и дворовые люди захватили у торговых людей суда и хлебные запасы и уплыли вниз по Лене. В дальнейшем они добрались до Анадыря, где и обосновались.¹³⁴

В середине XVII в. движения русского населения приобрели массовый характер в Прибайкалье. Характерной их особенностью была органическая связь классового протеста с переселенческими движениями. Слухи, распространившиеся после похода Е. Хабарова, об угрозах амурских землях послужили толчком к массовым переселенческим движениям, особенно активно проявившимся в 1650—1660-х годах. Начало было положено в 1652—1653 гг. крестьянами и служилыми людьми Илимского и Верхоленского острогов. Наиболее ярким моментом в классовом протесте было восстание, начатое 25 апреля 1655 г. в Верхоленском остроге служилыми людьми во главе с атаманом М. Сорокиным. По казачьим тради-

¹³⁰ О. В. Ионов. Из истории якутского народа (первая половина XVII века). Якутск, 1945, стр. 79—91; Якутия в XVII веке, стр. 288—298.

¹³¹ ЦГАДА, СП, стлб. 258, л. 208.

¹³² Там же, стлб. 146, лл. 246, 401—415.

¹³³ Якутия в XVII в., стр. 245, 246.

¹³⁴ В. А. Александров. Народные восстания в Восточной Сибири во второй половине XVII в., стр. 270; Открытия русских землепроходцев и полярных мореходов XVII века на северо-востоке Азии. Сб. документов. Сост. В. С. Орлова. М. 1951 стр. 26—30, 223—230; ЦГАДА, СП, стлб. 290, лл. 65, 66.

циям, восставшие целовали крест под знаменем в «кругу» и решили уйти на Амур от «насильств» илимского воеводы Б. Оладына, чтобы там «служить особо, а у государевых воевод под начальством не быть». Чтобы воевода не узнал о начале восстания и не помешал подготовке судов к походу, они расставили караулы по дорогам и привлекли на свою сторону ясачных людей. В мае восставшие разорили Усть-Кутскую ярмарку, где захватили товары крупнейших купцов — О. Филатьева, К. Босого, Шорина. В то же время другой отряд служилых людей под руководством брата М. Сорокина — Якова осадил Илимск, а затем двинулся также на Амур. Главную массу восставших, насчитывавших более 300 человек, составляли местные крестьяне, промышленники, покрученики торговых людей и иные «многие бродящие люди». Якутский воевода М. Лодыженский писал в Москву в конце 1655 г., что в течение 1652—1653 гг. из Илимского уезда «мало не все» крестьяне ушли в Даурию. Илимский воевода Б. Оладын тогда же писал, что «многие воровские русские люди пошли из сибирских городов в Даурскую землю и на Тунгуске реке дорогу заперли..., а на весну де в 164 г. (1656 г.) изо всех сибирских городов чают побегу многих людей в Даурскую землю».¹³⁵ Одновременно перед казаками, следовавшими с воеводой А. Ф. Пашковым в Нерчинск, выступал с бунтарскими проповедями знаменитый протопоп Аввакум, направлявшийся в даурскую ссылку.¹³⁶

Одновременно обострился протест ясачного бурятского населения против системы феодального управления. Разраставшееся недовольство ясачного населения к 1658 г. переросло в восстание, направленное против приказчика Братского острога И. Похабова, своими «мучительствами», издевательствами и прямым грабежом восстановившего против себя и ясачных людей, и русских крестьян, и казаков. Весьма показательным фактом было совместное челобитье 5 июня 1658 г. русских пашенных крестьян Братского острога и ясачных бурят (князца Бахайка и других со своими улусами) на Похабова. Однако до совместного вооруженного выступления против него дело не дошло. Еще зимой 1658 г. среди бурятского населения состоялась «дума лучших людей» относительно общего выступления против властей. Восстание начали буряты около Балаганского острога. В конце июня 1658 г. их поддержали окинские и осинские буряты. Слабость этого движения заключалась во внутренних классовых противоречиях. Бурятские князцы не рискнули вступать в вооруженную борьбу с русскими властями и решили уйти в Монголию, в то время как рядовые улусные люди опасались покидать свои «породные» земли и оказаться под властью монгольских феодалов, которые в свою очередь угрозами «подзывали» бурят перейти к ним. Поэтому восстание не приобрело широкого

размаха, а ушедшие в Монголию буряты, несмотря на противодействие монгольских князей, в 60-х годах XVII в. стали возвращаться назад.¹³⁷

В тех же 1660-х годах движение русского населения на восток связано было с восстанием в Илимском уезде. Илимские крестьяне, промышленные люди, якутские и верхоленские казаки, возмущенные ростовщическими и торговыми операциями илимского воеводы Л. Обухова и его окружения, летом 1665 г. убили воеводу, следовавшего с Усть-Киренской

¹³⁵ Н. О г л о б л и н. Бунт и побег на Амур «воровского полка» М. Сорокина. Русская старина, 1896, № 1; В. А. Александров. Народные восстания в Восточной Сибири во второй половине XVII в., стр. 274; ЦГАДА, СП, стлб. 471, ч. I, лл. 206—218, 223—226; ч. II, лл. 262—317, 337—351, 367—370, 376—378, 392.

¹³⁶ В. А. Александров. Народные восстания в Восточной Сибири во второй половине XVII в., стр. 275.

¹³⁷ А. П. Окладников. Очерки по истории западных бурят-монголов, стр. 98—138.

ярмарки, и захватили товары гостя А. Гусельникова и других купцов. Восставшие под руководством ссыльного Н. Черниговского ушли на Амур, где основали Албазин; вслед за этим среди местного населения начались новые сборы к «даурским побегам».¹³⁸

Переселенческие движения внутри самой Сибири, столь ярко сочетавшиеся с активным классовым протестом в Прибайкалье, отражали общий процесс заселения русским народом Сибири. По материалам, относящимся к Енисейскому краю, можно судить, что особенно большой размах переселение в Сибирь приняло приблизительно с 1640-х годов и в годы, предшествующие Крестьянской войне 1670—1671 гг., в годы самой войны и в годы, последовавшие после нее. Именно в это время правительство начало препятствовать переселению, устанавливало заставы и запрещало сибирской администрации принимать переселенцев, не имевших «памятей» из «русских» городов. Но все эти меры успеха не имели. В самой Сибири бегство как форма протеста против феодального угнетения наблюдалось повсеместно. В Туринском уезде, например, из 170 крестьян — 49 человек в 1634 г. были «в бегах». В Енисейском уезде к 1676 г. ушла половина крестьян, проживавших там в 1654 г.¹³⁹

На протяжении 1660—1680-х годов крупных восстаний в Сибири не было, но отдельные вспышки классовых движений, выступления ссыльных и бежавших в Сибирь раскольников, отказ населения исполнять феодальные повинности, бегство в еще необжитые районы Сибири, наконец, возмущения ясачных людей прослеживаются систематически. Воеводские власти в свою очередь разыскивали в Сибири «разинских воров» и «воровские письма» из лагеря восставших и внимательно следили за слухами о московских событиях 1680-х годов, носившимися среди сибирского населения.

В 1668 г. тобольскому воеводе П. И. Годунову пришлось столкнуться с шумным протестом служилых людей против их перевода на пашню.¹⁴⁰ В том же году якутские служилые люди выступили против своей верхушки — детей боярских и потребовали от воеводы И. П. Барятинского провести сыск об их предпринимательской деятельности. За этим выступлением на протяжении

последующих двадцати с лишним лет в Якутске последовало еще три «заговора» (1677, 1683 и 1690 гг.) служилых, промышленных и отчасти посадских людей. Все эти «заговоры» были направлены против торговых людей, взвинчивавших цены на хлеб, и воеводского управления, тесно связанного с ними. Как правило, служилые и промышленные люди предполагали поднять восстание и, захватив имущество и товары «лутчих людей», уйти из-под воеводской власти на дальние «заморские» зимовья, как это было уже в 1647 г.¹⁴¹ В 1676 и 1682—1683 гг. нерчинские и албазинские казаки упорно отстаивали право иметь самоуправление, с тем чтобы не зависеть от представителей воеводского управления, которое, помимо «насильств», ставило местное население в экономическую зависимость и принуждало его покупать у них «дорогою ценой» хлеб, вино и т. п.¹⁴² В 1685 г. подняли «бунт» илимские крестьяне, измученные различными феодальными повинностями.

¹³⁸ В. А. Александров. Народные восстания в Восточной Сибири во второй половине XVII в., стр. 275, 276.

¹³⁹ В. И. Шунков. Очерки по истории колонизации Сибири в XVII—начале XVIII в., стр. 212 и ел.; В. А. Александров. Русское население Сибири XVII—

начала XVIII вв., стр. 102.

¹⁴⁰ С. В. Бахрушин. Воеводы Тобольского разряда в XVII в. Научные труды, т. III. ч. 1, М., 1955, стр. 290—293.

¹⁴¹ В. А. Александров. Народные восстания в Восточной Сибири во второй половине XVII в., стр. 277, 278; Н. Оглоблин. Якутский розыск о розни боярских детей и казаков. Русская старина, 1897, № 8.

¹⁴² В. А. Александров. Народные восстания в Восточной Сибири во второй половине XVII в., стр. 279.

В 1670—1680-х годах заметную роль в выступлениях социального характера начали играть раскольники. В это время массовый характер приняли самосожжения. Одним из центров расколичества был Тюменский уезд, где в 1687 г. на одной заимке собралось более 300 человек, некоторые из них приехали из «русских и понизовых» городов. Они соглашались разойтись только в случае, если сибирский митрополит их «в раскольном во всем деле простит». Окруженные сильным отрядом казаков, они почти все сожглись 24 октября 1687 г.¹⁴³ «Гарь», в которой погибло 128 человек, произошла в 1688 г. на Пышме в Другановой деревне; в 1689—1690 гг. в Томском уезде в ските сожглось 170 человек; тогда же горели «раскольщики» в Енисейском, Красноярском и других уездах.¹⁴⁴ Помимо самосожжения, раскольники прибегали к активной борьбе, к агитации среди местного населения, к демонстративным выступлениям против официальной церкви во время церковных служб (Енисейск, Красноярск, Тюмень).¹⁴⁵

Наибольшую активность в борьбе с ясачным режимом в это время проявляли тунгусские племена. В 1674 г. произошло восстание тунгусов Киндигирского и Челкагирского родов, пытавшихся захватить Баунтовский острог.¹⁴⁶ В 1677 г. охотские тунгусы, возмущенные грабежом приказчика Ю. Крыжановского, подняли одно из наиболее крупных восстаний ясачных людей. В январе 1678 г. более тысячи человек различных тунгусских родов пытались захватить острог и

«пошли валом на приступ. .. и стрел на острог полетело со всех сторон что комаров». Спустя два года охотские тунгусы целиком уничтожили отряд из 39 казаков, шедший из Охотска в Якутск с ясачной казной.¹⁴⁷ Наконец, в 1683 г. восставшие тунгусы уничтожили служилых людей в Енисейском зимовье, а в 1686г. тунгусы осаждали Тонторское зимовье и уничтожили около него 37 служилых и промышленных людей.¹⁴⁸ Межплеменная рознь и капитуляция тойонов парализовали возможность крупного движения среди якутского народа. Между тем в 1680-х годах обстановка в Якутии была очень напряженной, и местные воеводы весьма опасались возмущения «великого множества» якутов, доведенных до отчаяния ясачными сборщиками.¹⁴⁹

Классовые противоречия в Сибири, с особой силой сказавшиеся в конце XVII в., были закономерным результатом укрепления аппарата государственной власти и феодальных отношений.

Уже в 1690-х годах тобольский воевода С. И. Салтыков посылал в Москву тревожные вести о масштабах бегства местных русских крестьян, принимавшего организованные формы под влиянием широко распространявшихся «воровских писем». В 1690-х годах из некоторых западносибирских слобод ушло до половины местного населения. В отдельных случаях пашенные крестьяне «отказывали» своим приказчикам и «учинялись сильны и непослушны».¹⁵⁰

Крупнейшие восстания охватили в это время всю Восточную Сибирь. Движения народных масс являлись продолжением классовых выступле-

¹⁴³ ДАИ, т. X, СПб., 1867, № 3, XVI—XXV, стр. 15—23.

¹⁴⁴ ЦГАДА, СП, кн. 958, л. 373 об.; стлб. 1052, ч. 1, лл. 200—206; кн. 1504, л. 133 об.; стлб. 1066, лл. 78—83; И. Т ы ж н о в. Заметки о городских летописях Сибири. СПб., 1898, стр. 54, 131. 142 и др. **

¹⁴⁵ ЦГАДА, СП, стлб. 913, ч. 1, лл. 204, 205; стлб. 1035, ч. 2, лл. 370—377; ДАИ, т. X, № 3, I—V, стр. 8—10.

¹⁴⁶ ДАИ, т. VI, СПб., 1857, № 122, стр. 367, 368.

¹⁴⁷ Там же, т. VII, 1859, № 61, I—IV, X; т. X, 1867, № 78, V, VIII; т. XI. СПб., 1875, № 7.

¹⁴⁸ Там же, т. X, № 78, VII, стр. 351—353.

¹⁴⁹ Якутия в XVII в., стр. 298—303.

¹⁵⁰ В. И. Ш у н к о в. Очерки по истории колонизации Сибири в XVII—начале XVIII в., стр. 215—219.

ний в центре страны (крестьянской войны под предводительством С. Т. Разина, событий в Москве и в южных областях в 1680-х годах). Наиболее активной силой были широкие слои русского населения; совместно с ним фактически впервые стали активно выступать и ясачные люди. Территориальная разобщенность русского сельского населения, многочисленного, но разбросанного на огромной территории Восточной Сибири, не позволяла ему играть определяющую роль в этих восстаниях. Городское посадское население, экономически не сильное и далеко не всегда составлявшее большинство среди населения городов, также не могло возглавить движения. Поэтому, как правило, руководящее положение в восстаниях по-прежнему занимали служилые приборные люди, частично связанные с городскими торгами и промыслами, а частично с уездным

земледельческим хозяйством. Несмотря на активные попытки восставших отдельных городов действовать согласованно и поддерживать между собой связь, разделявшие их пространства в сотни и тысячи верст были важнейшим фактором, препятствовавшим объединению всех сил этого народного движения. Оно охватило почти всю наиболее интенсивно заселенную русскими людьми часть Восточной Сибири. Как правило, движения повстанцев были направлены против представителей воеводского управления; идея бегства от воеводского гнета заменялась идеей его уничтожения и создания местных органов самоуправления. Специфической особенностью организации восставших было сочетание казачьего самоуправления и мирских сходов, контролировавших выборных представителей управления. Наиболее радикальные плебейские элементы объединялись в «войсковых советах» (или «кругах»), а служилая и посадская верхушка стремилась захватить руководство в приказных избах и сконцентрировать местное управление именно в них.

Открытое народное движение 1690-х годов в Восточной Сибири началось в Бирюльской слободе. В конце 1691 г. пашенные крестьяне вступили в борьбу с приказчиком П. Халецким и поддерживавшими его зажиточными крестьянами. В феврале 1692 г. они «отказали» ему, поставили нового приказчика, уничтожили найденные кабалы и добились победы; иркутские власти не рискнули применить против них военную силу.¹⁵¹

В мае 1695 г. в Красноярске началось одно из самых крупных и длительных сибирских восстаний. Служилые люди, составлявшие безусловное большинство в городе и в уезде, после ряда «кругов», «дум» и «советов» «отказали» воеводе А. Башковскому, конфисковали его имущество в счет компенсации за не раз удерживавшееся жалованье, послали в Москву жалобу с изложением его «насильств» и организовали свое управление. Крестьянское, посадское и ясачное население поддержало казаков. Вплоть до 1700 г. восставшие упорно боролись против восстановления воеводской власти и выступали против всех присылаемых в Красноярск воевод. После свержения А. Башковского власть была передана двум выборным «судьям», находившимся под контролем «совета» служилых людей и «думы» всех восставших. В августе 1695 г. в Красноярск прибыл новый воевода — М. Башковский, родной брат предшественника. Его попытка начать «сыск и расправу» привела в ноябре к новому вооруженному выступлению населения. М. Башковский заперся в крепости и на протяжении 10 месяцев находился в осаде. В феврале 1696 г. енисейский воевода М. И. Римский-Корсаков попытался прислать в Красноярск временного воеводу Ф. Тутолмина, но восставшие не передали ему власть. Воевод поддерживала только незначительная группа, слабо или вовсе не связан-

¹⁵¹ Ф. А. Кудрявцев. Восстания крестьян, посадских и казаков в Восточной Сибири в конце XVII в. Иркутск, 1939, стр. 38—85.

ная с сибирским населением и возглавлявшаяся ссыльным украинским полковником В. Многогрешным, братом бывшего гетмана.

Во главе созданного управления в Красноярске встала местная служилая верхушка, которая сохранила это положение за собой и после того, когда население города и уезда выбрало вместо двух «судей» семь. Однако после

начала осады М. Башковского отдельные участники восстания начали изменять «мирскому делу». В августе 1696 г. в Красноярск прибыл новый воевода — С. Дурново. Однако и его попытка восстановить воеводскую власть окончилась также неудачно. Уже в конце 1696 г. Дурново вместе с служилыми людьми из числа ссыльных, видя всеобщую «шатость», заперся в остроге, а возбужденное население обсуждало вопрос о том, чтобы «осадных людей всех вырубить». Приезд из Москвы в Енисейск думного дьяка Д. Полянского с широкими полномочиями для расследования дел, связанных с возмущением сибирского населения, не «утишил» красноярцев. Дурново бежал в Енисейск. Попытка самого Полянского прибыть в город окончилась неудачей. Восставшие остановили его судно на Енисее и заставили вернуться в Енисейск. Окончательно «утишил» восстание только новый воевода М. С. Мусин-Пушкин в 1700 г., предложивший возложить ответственность за «смятение» на «лихих» воевод, их окружение и ссыльных, роль которых в народных движениях казалась правительству особо опасной.¹⁵² Как и в Бирюльской слободе, в Красноярске во время этих событий среди восставших не раз вспоминалось имя Степана Разина, служившее символом в борьбе с феодальными порядками и феодальным управлением.

Спустя полгода после начала событий в Красноярске, вспыхнуло восстание в Нерчинске. В этом восстании основную роль (в еще большей степени, чем в Красноярске) играли приборные служилые люди. 8 октября 1695 г. нерчинские служилые люди и «всяких чинов жители» арестовали воеводу — Антона Савелова и передали все управление в руки двух выборных — представителей служилой верхушки. Князь П. Гантимуров, возглавлявший местное тунгусское население, отказался признать нерчинское управление и препятствовал, по видимому, объединению ясачного населения с восставшими. Однако ясачные тунгусские люди искали защиты от притеснения со стороны иркутской служилой верхушки именно у нерчинских казаков. Правительство было очень обеспокоено восстанием в пограничном Нерчинске. Вся ответственность за это восстание была возложена на воеводу Савелова. Новому воеводе С. Николеву далеко не сразу удалось обрести в городе всю полноту власти. Потерпев неудачу в борьбе против воеводского управления, нерчинские служилые, промышленные и гулящие люди в 1700 г. вновь собирались поднять восстание и, объединившись с удинскими и аргунскими казаками, уйти по Амуру на острова Тихого океана.¹⁵³

Красноярские и нерчинские повстанцы стремились установить связи с другими восточносибирскими городами. Вести о начале открытого движения имели решающее значение для начала других восстаний. В 1696 г. восстания охватили Прибайкалье и Забайкалье. В январе восстал Братский острог. Участники этого восстания прямо указывали на события в Красноярске и Нерчинске как на образец, которому они следовали. Незадолго до начала восстания, в острог прибыл из-за Байкала ссыльный крестьянин Т. Копытов. Он поддерживал связь между населением Братского острога и забайкальскими казаками. Оттуда он приплыл в Ени-

¹⁵² С. В. Бахрушин. Очерки по истории Красноярского уезда в XVII в. Научные труды, IV, стр. 178—192; Н. Оглоблин. Красноярский бунт в 1695—1698 гг. Журнал министерства народного просвещения, 1901, № 5, стр. 25—70.

¹⁵³ В. А. Александров. Народные восстания в Восточной Сибири во

сейск и надеялся попасть в Красноярск, но был задержан.¹⁵⁴ Братское восстание по составу своих участников было наиболее демократическим. В нем тесно объединялись местные служилые и посадские люди, пашенные крестьяне и окрестные ясачные буряты, представители которых скрепили своими подписями «выбор», т. е. документ, определявший круг обязанностей избранных «судеек» по административному управлению острогом. Служилая и ясачная верхушка в этом восстании участия не принимала.¹⁵⁵

Спустя месяц восстание началось в забайкальских острогах — Селенгинском, Удинском, Ильинском, Кабанском, Баргузинском.¹⁵⁶ Оно охватило главным образом приборных людей и характеризовалось сложной и острой борьбой в самом лагере повстанцев. Она шла между «домовитыми» казаками, т. е. служилой верхушкой, и казачьей гольтьбой. Забайкальцы были единственными, кто попытаться территориально расширить рамки восстания путем военного похода, но внутренняя борьба ослабила их и не позволила добиться успеха. В апреле 1696 г. служилые люди забайкальских острогов заключили между собой договор. Натерпевшись от воевод и приказчиков, они поставили своей задачей бороться «за одно вместе» против самоуправства и экономического давления начальных людей, за право «войскового совета» «чинить управу» при «всяких неправдах и ссорах». Казаков поддержало ясачное бурятское и тунгусское население, к ним присоединились холопы. В мае 1696 г. отряд забайкальцев (свыше 200 человек) под предлогом получения жалованья переплыл Байкал и подошел к Иркутску. Наиболее радикально настроенная часть казаков предполагала «заглянуть за пазуху» тем, кто заперся в Иркутске, т. е. поднять в городе восстание и свергнуть воеводу Афанасия Савелова. Сильная иркутская служилая верхушка сама предполагала «отказать» воеводе, но побоялась казачьей гольтьбы и удержала городское население от выступления. К забайкальцам присоединились только отдельные бежавшие из города холопы и посадские люди. Штурмовать Иркутск забайкальцы не решились и ушли назад, разгромив по пути заимки детей боярских и зажиточных казаков. Эта неудача их не остановила; в марте 1697 г. их отряд появился в предбайкальских Илгинской и Тутурской волостях и поддержал восстание верхоленских казаков, крестьян и ясачных людей.

Между тем служилая верхушка Иркутска в 1697 г. отказала воеводе Савелову. Поводом к этому послужил приезд в Иркутск жены и малолетнего сына С. Полтева — нового воеводы, умершего по дороге. Провозгласив воеводой младенца, иркутское население избрало его «товарищем» пользовавшегося большим влиянием в городе сына боярского И. Перфильева. Он возглавлял управление Иркутска вплоть до приезда нового воеводы в октябре 1698 г.

Не менее сложно проходило восстание в Илимске. Оно началось в июне 1696 г. безусловно под влиянием красноярских событий. В нем принимали участие двое красноярцев, которые, по-видимому, были связующим звеном между восставшими Красноярска и Илимска. Движущими силами в восстании были «войско», «мир» посадских людей и уездное крестьянское население, но возглавила его местная служилая

¹⁵⁴ Там же, стр. 285.

¹⁵⁵ А. П. Окладников. Очерки по истории западных бурят-монголов, стр. 139 и

ел.; В. А. Александров. Народные восстания в Восточной Сибири во второй половине XVII в., стр. 287—289; Ф. А. Кудрявцев. Восстания крестьян, посадских и казаков в Восточной Сибири в конце XVII в., стр. 69—77.

¹⁵⁶ В. А. Александров. 1) Народные восстания в Восточной Сибири во второй половине XVII в., стр. 294—302; 2) Материалы о народных движениях в Сибири в конце XVII в. Археографический ежегодник за 1961 г. М., 1962, стр. 351—375.

150

верхушка. Еще в конце 1695 г. местное население отправило своих представителей в Москву добиваться смены воеводы Б. Челищева, тесно связанного с предпринимателями-винокурами. Их хлопоты не привели к желаемому результату. В мае 1696 г. Б. Челищев прибыл «для своих прибытков» в Киренский острог, где население встретило его враждебно. 18 июня, как только Б. Челищев вернулся в Илимск, он был свергнут. Восставшие от имени всех служилых и посадских людей, крестьян и даже представителей местного управления составили «выбор» и назначили сына боярского И. Н. Качина и подьячего Г. С. Учюжникова «в приказную избу для государевых всяких приказных дел и для всякие ж градские и уездные расправы». «Расправы» они могли чинить только с ведома «илимских градских лутчих людей» и во всех своих действиях должны были отвечать перед «мирскими людьми». Восставшие уничтожили в уезде все винокуренные предприятия, конфисковали имущество и хлебные запасы Б. Челищева и раздали хлеб нуждающимся местным жителям.¹⁵⁸

К 1699—1700 гг. правительству Петра I удалось ликвидировать все эти восстания. Понимая невозможность массовых репрессий, оно проявило определенную гибкость и стремилось, с одной стороны, не обострять антифеодального протеста сибирского населения, а с другой стороны, усилить и упорядочить централизацию аппарата власти. Вся вина за восстания была возложена на «лихих» воевод и других представителей местного управления. В отношении восставших репрессии были применены только к «ведомым вора и бунтовщикам», а среди них — особенно к ссыльным. Стремясь не озлобить местных служилых людей и предписывая новым воеводам чинить им «всякое удовольствие», правительство усиливало полицейско-административный надзор особенно за «гулящими» и промышленными людьми и крестьянством.¹⁵⁹

На Камчатке насильственное взимание ясака, жестокость приказчиков и ясачных сборщиков также вызвали в 1707 г. массовое волнение камчадалов, продолжавшееся несколько лет. В долине Авачи камчадалы убили сборщиков ясака и сожгли Большерецкий острог.

Из Якутска на подавление волнений на Камчатке был направлен отряд под начальством В. В. Атласова. Алчный, корыстолюбивый, самовластный и жестокий Атласов вызвал недовольство рядовых казаков. В челобитных, адресованных якутскому воеводе, казаки жаловались, что Атласов присваивает себе часть причитающегося им денежного жалования, выдает вместо денег холсты и табак. Казаки сняли его с должности руководителя отряда, избрали на его место приказчика Верхне-Камчатского острога Семена Ломаева. Арестованный казаками Атласов сумел бежать в Нижне-Камчатский острог.

Якутский воевода, получив сообщение о событиях на Камчатке, направил на место свергнутого казаками руководителя отряда сына боярского Петра Чирикова, а в 1709 г. — пятидесятника Осипа Миронова. Восставшие казаки убили Миронова на дороге из Нижне-Камчатского к Верхне-Камчатскому

острогу, зарезали спящего Атласова в его доме, а Чирикова схватили при его возвращении в Якутск у Пенжинской губы, сковали железными кандалами и бросили в р. Камчатку.¹⁶⁰ Расправившись с ненавистными представителями воеводского правления, казаки подавили

¹⁵⁷ В. А. Александров. Материалы о народных движениях в Сибири в конце XVII в., стр. 379—382.

¹⁵⁸ В. А. Александров. Народные восстания в Восточной Сибири во второй половине XVII в., стр. 289—293.

¹⁵⁹ Там же, стр. 306, 307.

¹⁶⁰ Памятники Сибирской истории XVIII в., кн. I, стр. 412—419; С. П. Крашенинников. Описание земли Камчатки. М., 1949, стр. 488, 489.

волнения большеецких камчадалов, восстановили разрушенную ими Большерецкий острог, пытались наладить регулярные сборы ясака с местных жителей.

Ликвидация восстаний конца XVII в. облегчалась тем, что все восставшие, не исключая казачьей голытьбы Забайкалья, не выступали против правительства и даже в ходе восстаний искали в Москве удовлетворения своих требований. При всем своеобразии сибирские восстания отражали антифеодальный протест народных масс. Выступления сибирского населения против феодального гнета имели свои объективные результаты. Правительству не удалось полностью осуществить личное прикрепление сибирских крестьян к определенному участку земли; на протяжении всего XVII в. оно вынуждено было не увеличивать, а уменьшать у них объем барщинных работ и допускать право распоряжения занятой землей и даже полной сдачи тягла. В отдельных случаях правительство разрешало также уменьшать суммы оброчных платежей, вносимых посадскими людьми (например, годовой оброк в Енисейске в 90-х годах был сокращен наполовину). В известной степени в интересах ясачного населения правительство в 1684 г. запретило русским промышленникам вести соболиный промысел, стало устанавливать полный запрет любой охоты в «угодьях» ясачных людей и вырубки там лесов под пашню.

ГЛАВА ЧЕТВЕРТАЯ

Начало изучения Сибири. Культура края

1. НАКОПЛЕНИЕ НАУЧНЫХ СВЕДЕНИЙ О СИБИРИ

Специальные научные экспедиции стали посылать в Сибирь лишь с XVIII в. Но и до этого пытливые русские землепроходцы собрали в Сибири множество различных сведений, имевших большое значение для науки.

Благодаря ранним русским северным походам «за камень» (Урал) уже в XVI в. в Западной Европе появились основанные на русских источниках первые географические карты с изображением нижней Оби. Несмотря на то что русские землепроходцы, особенно новгородцы, начали посещать эти районы еще с XI в., все же в течение длительного периода в самой России о Сибири распространялись преимущественно полуфантастические сведения. Так, в

сказании начала XVI в. «О человецех незнаемых на восточной стране и языцех розных» утверждалось, что за Уралом живут необыкновенные люди: одни — «без голов», а «рты у них меж плечима», другие («линная самоедь») — «все лето проводит в воде», третьи — «ходят по подземелью»¹ и т. д. Только благодаря тонкому анализу Д. Н. Анучина удалось более или менее правильно определить, какие именно реальные данные лежали в основе этого полуфантастического «Сказания».²

Быстрое накопление вполне достоверных сведений о Сибири началось со времени исторического похода Ермака и особенно после назначения первых сибирских воевод. Правительство обязывало «начальных людей» Сибири тщательно собирать сведения о путях сообщения, пушных богатствах, месторождениях полезных ископаемых, возможности организации пахенного земледелия, численности и занятиях местного населения, его взаимоотношениях с соседними народами. От руководителей отрядов, строивших на вновь занятой местности укрепленные пункты, требовалось также составление чертежей местности и построенных острогов.

Сбор сведений о новых землях обычно начинался с опроса местных жителей. Поэтому в походах, как правило, участвовали «толмачи» — знатоки местных языков. Участники походов в своих «доездах», отписках и челобитных дополняли и уточняли эти сведения личными наблюдениями. Воеводы и другие местные «начальные люди» нередко расспрашивали участников походов и записывали их ответы. Так возникали «распрос-

¹ А. Титов. Сибирь в XVII веке. Сборник старинных русских статей о Сибири и прилежащих к ней землях. М., 1890, стр. 3—6.

² Д. Н. А н у ч и н. К истории ознакомления с Сибирью до Ермака. Древности, т. XIV, М., 1890, стр. 229.

ные речи» и «скаски» землепроходцев. Наиболее важные документы воеводы пересылали в Москву со своими отписками, в которых сжато обобщали собранные сведения. Таким образом накапливался географический, этнографический, экономический, исторический и другой материал.

Стремительно продвигаясь в глубь Сибири, землепроходцы прежде всего интересовались речными путями и удобными волоками между реками. Так, например, казаки, строившие в 1619 г. Енисейский острог, в том же году сообщали в Москву про безымянную «великую реку» (Лену), до которой от Енисейска «ехать до волоку 2 недели, да тем де волоком идти 2 дня».³ К середине XVII в. землепроходцы знали буквально все крупные реки Сибири и их главные притоки, имели общее представление о их водном режиме, были хорошо знакомы с труднопроходимыми участками пути, особенно с районами порогов.

У берегов Сибири русские рано стали осваивать морские пути. В конце XVI в. они ходили на судах по опасной Обской губе к устью р. Таз, а в 30-х годах XVII в. начали впервые совершать плавания в самой восточной части Ледовитого океана — от устья Лены. В 1648 г. Семен Иванович Дежнев и его спутники, обогнув Чукотку, первыми из европейцев прошли через пролив, отделяющий Азию от Америки.

Довольно быстро русские землепроходцы получили представление и о морях Дальнего Востока. 1 октября (н. с. — 11) 1639 г. И. Ю. Москвитин и его

товарищи коротким плаванием из устья р. Ульи к р. Охоте положили начало русскому тихоокеанскому мореходству, а в навигацию 1640 г., соорудив два восьмисаженных коча, москвитинцы совершили плавание до района устья Амура и «островов Гиляцкой орды» — островов Сахалинского залива, населенных оседлыми нивхами.⁴ Значительно расширил представления русских о Тихом океане один из первооткрывателей Колымы — М. В. Стадухин. В 1651 г. он, пройдя по суше с Анадыря на Пенжину, плыл в течение двух навигаций по северной части Охотского моря до Тауйской губы, а затем в 1657 г. до р. Охоты. Он же одним из первых узнал от местных жителей и о существовании «носа» между Анадырем и Пенжиной, т. е. полуострова Камчатка,⁵ правда, истинные размеры этого полуострова стали известны не сразу. Тем не менее уже в середине XVII в. в Москве знали, что с востока «новая Сибирская земля» тоже всюду омывается «морем-акианом».

Во время плаваний в Ледовитом и Тихом океанах мореходы вели различные наблюдения. По очертаниям берегов запоминали пройденные морские пути, следили за направлением ветров, дрейфом льдов, морскими течениями. Они уже тогда умели пользоваться компасом («маткой») и определять общие контуры не только малых, но и больших полуостровов. В отписке С. И. Дежнева 1655 г. оказалась довольно точная характеристика местоположения «Большого каменного носа» (Чукотского полуострова) от Анадыря: «а лежит тот Нос промеж сивер на полуношник»,⁶ т. е. в секторе между двумя направлениями — на север и северо-восток. «Нос поворотит круто к Онандыре реке под лето».⁷ Фраза эта означает, что Дежнев относил начало Чукотского полуострова с южной стороны к заливу Креста (район горы Матачингай), что соответствует представлениям

³ РИБ, т. II, СПб., 1875, док. № 121, стр. 374.

⁴ Материалы отделения историко-географических знаний Географического общества СССР, вып. 1, Л., 1962, стр. 64—67.

⁵ Русские мореходы в Ледовитом и Тихом океанах. Сборник документов о великих русских географических открытиях на северо-востоке Азии в XVII веке. Сост. М. И. Белов. Л.—М., 1952, стр. 263.

⁶ ДАИ, т. IV, СПб., 1851, № 7? стр. 26.

⁷ См. фотокопию документа: Вестн. АГУ, 1962, № 6, сер. геолог, и геогр., вып. 1, стр.

современных географов.⁸ Так впервые были получены достоверные сведения о крайней северо-восточной части Азии, наиболее близко расположенной к Северной Америке.

В XVII в. анадырские казаки первыми проводили о существовании Аляски. Для них она была «островом зубатых» (эскимосов), или «Большой землей», тогда они еще не знали, что Аляска является частью Америки.

Ценные сведения были собраны в XVII в. о странах, находившихся к югу от Сибири. Наиболее ранние сообщения о путях из Сибири в Среднюю и Центральную Азию были получены от среднеазиатских купцов-посредников, так называемых «бухарцов», часть из которых осела в Западной Сибири. Они же помогли русским проведать пути в Китай, получить ранние сведения о тибетцах и даже о далекой Индии.

В расширении представлений о южных странах большую роль сыграли

довольно частые русские посольства, в которых активнейшее участие принимали сибирские служилые люди. Так, томский казак Иван Петлин, первым совершивший в 1618 г. путешествие в Китай, представил в Москву статейный список, в котором подробно описал путь своего следования, а также «чертеж и роспись про китайскую область».⁹

Немало сведений о народах, живших к югу от Сибири, русские получили от местных жителей. Важные известия о Монголии и о новых путях в Китай были получены от селенгинских тунгусов и бурят. От аборигенов Амура русские узнали в 1643—1644 гг. о маньчжурах, а в 1652—1653 гг. — о японцах («чижемах»), ближайшие поселения которых в то время находились в Южной части о-ва Хоккайдо («Иессо»)¹⁰. Большое значение для расширения представления русских о южных народах имели казачьи походы 1654—1656 гг. на правые притоки Амура — Аргунь, Комару, Сунгари («Шингал») и Уссури («Ушур»). Через Аргунь был открыт новый более короткий путь в Китай, по которому позднее ходили к Пекину посольства Игнатия Милованова (1672 г.) и Николая Спафария (1675—1677 гг.).

Наиболее подробный и богатый материал был накоплен в XVII в. о внутренних районах Сибири — о местном населении, фауне, флоре, полезных ископаемых.

При сборе ясака служилые люди интересовались численностью, этническим и родовым составом местного населения, местоположением поселений. Кроме того, их сообщения содержат богатые сведения о социальных отношениях у местных народов, образе жизни — о таяжных и речных промыслах, об орудиях охоты и средствах передвижения, о домашних животных, об устройстве жилищ. Все эти данные до сих пор представляют большую ценность для исследователей, особенно для этнографов.

Из природных богатств, привлекавших в XVI—XVII вв. в Сибирь русских людей, на первом месте была пушнина («мягкая рухлядь»). На русском и мировом рынках в XVI—XVII вв. особенно ценились меха соболей, бобров, чернобурых лисиц. Среди русских людей в Сибири было немало опытных звероведов. Они хорошо знали районы пушного промысловых угодий, изучили повадки соболя и других зверей, владели различными способами охоты на них, умели обрабатывать пушнину и считались сведущими ценителями различных ее сортов.

Успешно охотились и на Морского зверя — нерпу, тюленей, а позднее и китов. Но русских особенно интересовал моржовый клык («рыбий

⁸ Б. П. Полевой. О точном тексте двух отписок Семена Дежнева 1655 года. Изв. АН СССР, сер. геогр., 1965, № 2, стр. 102—110.

⁹ Н. Ф. Демидова, В. С. Мясников. Первые русские дипломаты в Китае. М., 1966, стр. 41.

¹⁰ Б. П. Полевой. Первооткрыватели Сахалина. Южно-Сахалинск, 1959, стр. 31.

зуб»), который ценился в XVII в. весьма высоко и продавался в некоторые страны востока. Поэтому когда в середине XVII в. на северо-востоке Сибири были открыты богатые моржовые лежбища, ими сразу заинтересовалась Москва.

Землепроходцы были также знатоками сибирских рыбных богатств. В своих сообщениях они перечисляют самых различных рыб. Так, в ноябре 1645 г. спутники В. Д. Пояркова рассказывали в Якутске, что в устье Амура есть не только красная рыба, но «и осетер и колушка большая и малая и сазан и стерляди и сом и севрюга».¹¹ Большое впечатление на русских производили рыбные богатства рек Охотского побережья. «В «скаске» казака Н. И. Колобова, участника похода И. Ю. Москвитина, говорилось: «... только невод запустить и с рыбою никак не выволочь. А река быстрая, и ту рыбу в той реки быстредью убивает и выметывает на берег, и по берегу ее лежит много, что дров, и ту лежащую рыбу ест зверь».¹²

Среди землепроходцев были так называемые «травники», которые занимались поиском и сбором растений «для лекарственных составов и водок». Особым спросом пользовались зверобой, «волчье коренье», ревень.

Куда бы ни проникали сибирские землепроходцы, всюду их интересовали полезные ископаемые.¹³ Прежде всего они начали собирать сведения о соляных источниках. До нас дошли подробные описания (XVII в.) казенного соляного промысла на оз. Ямыш (20-е годы) и соляных варниц Е. П. Хабарова на р. Куте (30-е годы). В конце 30-х годов были найдены соляные ключи в Енисейском уезде на притоках р. Ангары, Тасееве и Манзе. В конце 60-х годов соль была найдена недалеко от Иркутска (Усолье).¹⁴

Уже с начала XVII в. в Сибири велись поиски руд, особенно железных, медных и серебряных. С 20-х годов успешные поиски железной руды вел томский рудознатец кузнец Федор Еремеев. Как сообщил в Москву томский воевода, из руды, найденной Еремеевым, «родилось. . . железо добро».¹⁵ В середине XVII в. «самое доброе и мягкое» железо выплавлялось из руды, найденной около Красноярска, а также в районе Енисейска. Медную руду русские нашли на Енисее и в Западной Сибири.

Наиболее настойчиво разыскивалась серебряная руда. Первые поиски были неудачными, но во второй половине XVII в. в Забайкалье были найдены достаточно богатые месторождения. Здесь были построены знаменитые Нерчинские заводы. Уже тогда русские знали, что в районах месторождений серебряных руд часто встречается свинец, а иногда и олово. Отписки землепроходцев сообщают и о поисках «горючей» серы, селитры

¹¹ ЦГАДА, ф. Якутской приказной избы, оп. 1, стлб. 43, л. 362.

¹² Там же, оп. 2, стлб. 66, л. 1. Полный текст этой «скаска» см.: Н. Н. Степанов. Первая русская экспедиция на Охотском побережье в XVII веке. Изв. ВГО. т. 90, 1958, № 5, стр. 446—448.

¹³ Обзор опубликованных сообщений XVII в. о полезных ископаемых Сибири дается в книге А. В. Хабакова «Очерки по истории геологоразведочных знаний в России» (ч. 1, М., 1950), а архивных документов Сибирского приказа — в статье Н. Я. Новомбергского, Л. А. Гольденберга и В. В. Тихомирова «Материалы к истории разведки и поисков полезных ископаемых в Русском государстве XVII в.» (в кн.: Очерки по истории геологических знаний, вып. 8, М., 1959, стр. 3—63).

¹⁴ Ф. Г. Сафонов. Ерофей Павлович Хабаров. Хабаровск, 1956, стр. 13; А. Н. Копылов. Русские на Енисее в XVII в. Земледелие, промышленность и торговые связи Енисейского уезда. Новосибирск, 1965, стр. 186—189; В. А. Александров. Русское население Сибири XVII—начала XVIII в. (Енисейский край). М., 1964, стр. 248; ЦГАДА, СП,

стлб. 113, лл. 210, 211; стлб. 344, лл. 333—336: стлб. 908, лл. 117—136, 371—376.

¹⁵ Подробнее о деятельности Ф. Еремеева см.: А. Р. Пугачев. 1) Федор Еремеев— первооткрыватель железных руд Сибири. Вопросы географии Сибири, сб. 1, Томск, 1949, стр. 105—121; 2) Кузнец-рудознавец Федор Еремеев. Томск, 1961.

156

и даже нефти.¹⁶ Значительными были успехи в поисках оконной слюды. В середине XVII в. слюда добывалась в нижнем Приангарье (в верховьях рек Тасеевой и Киянки). В 80-х годах были открыты богатейшие месторождения слюды на берегах Байкала. Тогда же в разных частях Восточной Сибири добывали горный хрусталь и собирали различные «узорочные камни».

Русские землепроходцы свои открытия стремились отразить на географических чертежах. На протяжении XVII в. были созданы сотни таких чертежей. К сожалению, почти все они погибли. Но по немногим случайно сохранившимся чертежам и особенно «рописям» к ним видно, что они иногда имели довольно значительную нагрузку: помимо рек, гор и населенных пунктов, на них часто изображались «пашенные места», «рыбные угодья», «черные леса», волоки и даже «аргишницы» — пути, по которым переходили аргишом «оленные люди».

Некоторые из местных чертежей XVII в. представляли особую ценность. Так, в 1655 г. по указанию Дежнева был составлен первый «Анандыре чертеж: с Анюя реки и за Камень на вершину Анандыри и которые реки впали большие и малые и до моря и до той корги, где вылягает зверь».¹⁷ В 1657 г. спутники Стадухина сделали первый чертеж северной части Охотского моря.¹⁸

Среди составителей чертежей XVII в. были самобытные мастера своего дела. Таким, например, был первооткрыватель Байкала и преемник Дежнева по Анадырскому острогу Курбат Иванов, составивший первые чертежи верхней Лены, озера Байкала, Охотского побережья и некоторых других районов Восточной Сибири.¹⁹ К сожалению, многие исключительно богатые сведения о Сибири и соседних народах, собранные в XVII в., оказались погребенными в архивах и не были использованы современниками при работе над созданием сводных чертежей и описаний Сибири. Составлением обобщающих сибирских чертежей в России начали заниматься довольно рано. Известно, что еще в конце XVI в. был создан какой-то «чертеж Сибирской от Чердыни».²⁰ В 1598—1599 гг. в Сибири были сделаны чертежи, положенные в основу сибирской части знаменитого «старого» чертежа Московского государства.

В 1626 г. из Москвы в Сибирь была послана грамота «Тобольскому городу и всех сибирских городов и острогов в Тобольску начертити чертеж». Получив это предписание, тобольский воевода А. Хованский немедленно направил во все сибирские города и остроги к воеводам соответствующие распоряжения: «... велел им тем городом и острогом и около тех городов и острогов рекам и урочищам начертити чертежи и написати на росписи».²¹ Как были проведены эти работы, пока не известно. Некоторые исследователи полагают, что составленная в 1633 г. «Роспись сибирским городам и острогам», возможно, была приложением к такому общему чертежу всей известной тогда части Сибири.²²

Сибирь до берегов Тихого океана впервые была изображена на чертеже 1667 г. За неимением местных чертежей многих районов Сибири тоболь-

¹⁶ См.: ДАИ, т. 10, стр. 327.

¹⁷ Русские арктические экспедиции XVII—XX вв. Вопросы истории изучения и освоения Арктики, Л., 1964, стр. 139X

¹⁸ ДАИ, т. 4, 1851, док. № 47, стр. 120, 121.

¹⁹ Б. П. Полевой. Курбат Иванов — первый картограф Лены, Байкала и Охотского побережья (1640-1645 гг.). Изв. ВГО, т. 92. 1960, № 1, стр. 46-52.

²⁰ ЧОИДР, 1894, кн. 3, смесь, стр. 16.

²¹ РИБ, т. VIII, 1884, стлб. 410—412.

²² Ю. А. Лимонов. «Роспись» первого общего чертежа Сибири (опыт датировки). Проблемы источниковедения, VIII, М., 1959, стр. 343—360. Текст «росписи» см.: А. Титов. Сибирь в XVII веке, стр. 9—22.

ский воевода П. И. Годунов организовал опрос «всяких чинов» бывалых людей. После обобщения этих сведений и был создан «чертеж всей Сибири» и к нему составлена чертежная роспись. Анализ росписи дает основание предположить, что «чертеж всей Сибири» был сделан в виде своеобразного атласа, в котором все подробности уже были отражены на особых маршрутных чертежах рек и путей.²³ 26 ноября 1667 г. «чертеж всей Сибири» был отправлен в Москву.²⁴ А в феврале 1668 г. на основе этого чертежа живописец Станислав Лопуцкий сделал в Москве еще один чертеж Сибири.²⁵ Летом 1673 г. при воеводе И. Б. Репнине в Тобольске были проведены новые картографические работы: составлен новый чертеж Сибири и тобольский вариант чертежа всего Московского государства.²⁶

В дальнейшем уточнении общих чертежей Сибири важную роль сыграл глава русского посольства в Китай Н. Г. Спафарий, которому правительство поручило «от Тобольска по дороге до порубежного китайского города изобразить все земли, города и путь на чертеже» и составить подробное описание Сибири.²⁷ В 1677 г. Спафарием в Посольский приказ была сдана «Книга, а в ней писано путешествие царства Сибирского от города Тобольского и до самого рубежа Китайского».²⁸ В этом подробном сочинении особенно детально описаны главные реки Сибири — Иртыш и Обь, Енисей и Лена. Кроме того, к составленному Спафарием описанию Китая было присоединено отдельное описание Амура (один из его вариантов широко известен под названием «Сказание о великой реке Амур»)²⁹ Тогда же в Посольский приказ был представлен и новый чертеж Сибири.

В развитии сибирской картографии большую роль сыграли переписи населения и земель, так называемые «дозоры». Во время наиболее широкого «дозора» начала 80-х годов XVII в. было создано немало местных чертежей, на основе которых спустя 3—4 года были составлены новые уточненные чертежи всей Сибири.

К середине 80-х годов XVII в. относится и появление нового подробного географического сочинения о Сибири — «Описания новоя земли Сибирского государства, в которое оно время и каким случаем досталось за Московское государство и какое той земли положение».³⁰ В Стокгольме в бумагах И. Спарвенфельда — шведского посла в России в 1684—1687 гг. — недавно были найдены копия этого «Описания» и незаконченная копия Большого чертежа Азии, который явно отражал содержание «Описания».³¹ Поэтому есть основание предполагать, что отмеченное «Описание» было создано в виде литературного дополнения к какому-то новому чертежу Сибири взамен

традиционной «рописи».

²³ См. подробнее: Б. П. Полевой. Гипотеза о «Годуновском» атласе Сибири 1667 г. Изв. АН СССР, сер. геогр., 1966, № 4, стр. 123—132.

²⁴ ЦГАДА, СП, стлб. 811, л. 97.

²⁵ Об этом впервые сообщил Г. А. Богуславский в докладе в Географическом обществе СССР 14 декабря 1959 г.

²⁶ См.: Книга Большому Чертежу. Подготовка к печати и редакция К. Н. Сербиной. М.—Л., 1950, стр. 184—188.

²⁷ Путешествие через Сибирь от Тобольска до Нерчинска и границ Китая русского посланника Николая Спафария в 1675 году. Дорожный дневник Спафария с введением и примечаниями Ю. В. Арсеньева. Зап. РГО по отд. эти., 1882, т. X, вып. 1, Прилож., стр. 152.

²⁸ Там же, стр. 1—214. Наиболее подробный анализ географических трудов Н. Г. Спафария см.: Д. М. Лебедев. География в России XVII века (допетровской эпохи). Очерки по истории географических знаний. М.—Л., 1949, стр. 127—164.

²⁹ А. Титов. Сибирь в XVII веке, стр. 107—113.

³⁰ Там же, стр. 55—100. Более точный текст воспроизведен в 1907 г. в сборнике «Сибирские летописи».

³¹ Описание шведской копии см.: S. D a h l. Codex ad 10 der Västeräser Gymnasial Bibliothek. Uppsala, 1949, S. 62—69. Незаконченный чертеж воспроизведен в статье: L. S. B a g r o w. Sparwenfeldt's maps of Siberia—Imago Mundi, vol. IV, Stockholm, 1954.

Обнаружение за границей нескольких чертежей Сибири показывает, какой большой интерес проявляли к ней иностранцы. В XVII в. в Западной Европе появился и ряд сочинений со сведениями о Сибири. Наиболее полный их обзор дан академиком М. П. Алексеевым.³² В сообщениях иностранцев чаще всего достоверное перемежалось с домыслами. Наиболее правдивые сочинения принадлежали перу тех, кто сам побывал в Сибири. Особенно содержательна «История о Сибири» Юрия Крижанича (1680 г.),³³ прожившего 15 лет в ссылке в Тобольске. Там Крижанич встречался со многими сибирскими землепроходцами, что позволило ему собрать достоверные сведения о Сибири, Крижанич, в частности, отмечает, основываясь на данных о русских походах середины XVII в., что Ледовитый и Тихий океаны «ничем друг от друга не отделены», но сквозные плаванья через них невозможны из-за скопления льда.³⁴

Из всех трудов о Сибири, появившихся за границей в XVII в., наиболее ценной была книга «О северной и восточной Татарии» голландского географа Н. К. Витсена (1692 г.).³⁵ В 1665 г. ее автор был в Москве в качестве члена голландского посольства. С тех пор Витсен начал собирать различные известия о восточных окраинах России. Особенно его интересовала Сибирь. Витсену через его русских корреспондентов удалось собрать богатую коллекцию различных сочинений о Сибири. Среди использованных им материалов были чертеж Сибири 1667 г. и его роспись, роспись чертежа Сибири 1673 г., сочинение о Сибири Крижанича, «Описание новья земли Сибирского государства», «Сказание о реке Амуре» и др. Кроме того, у Витсена были и такие русские источники, оригиналы которых пока не известны.

Витсен также был составителем нескольких чертежей «Татарии» (Сибири с

соседними странами). Из них наибольшей известностью пользуется его большая карта «1687 г.». (на самом деле она опубликована в 1689—1691 гг.).³⁶ На карте Витсена допущено немало грубых ошибок, и тем не менее для своего времени ее выход в свет был большим событием. По существу это была первая в Западной Европе карта, на которой нашли отражение достоверные русские известия о всей Сибири.

В 1692 г. через Сибирь в Китай поехал новый русский посол — датчанин Избранд Идее. С собой он вез карту Витсена. В пути Идее вносил необходимые исправления и позже составил свой собственный чертеж Сибири, который, однако, также оказался весьма неточным.³⁷ Становилось очевидным, что сама система составления географических чертежей Сибири должна быть изменена.

Поскольку наиболее подробные чертежи воеводств могли быть составлены лишь на местах, 10 января 1696 г. в Сибирском приказе было решено «послать великих государей грамоты во все сибирские города, велеть сибирским городам и с уезды . . . написать чертежи на холстине. . . А в Тобольску велеть сделать доброму и искусному мастеру чертежи

³² М. П. Алексеев. Сибирь в известиях западноевропейских путешественников и писателей, тт. 1, 2. Иркутск, 1932—1936. (Второе издание: Иркутск, 1940).

³³ Опубликована в латинском оригинале и русском переводе: А. Титов. Сибирь в XVII веке, стр. 115—216.

³⁴ Там же, стр. 215.

³⁵ N. K. W i t s e n. Noord en oost Tartarye. Amsterdam, 1692. (Второе переработанное издание вышло в 1705 г., третье — в 1785 г.).

³⁶ В СССР экземпляр этой карты хранится в отделе картографии Государственной публичной библиотеки им. Г. Е. Салтыкова-Щедрина (Ленинград). Копия карты в натуральную величину была воспроизведена в «Remarkable maps of the XVth, XVIth und XVIIth centuries, reproduced in the original size» (vol. 4, Amsterdam, 1897). Уменьшенная копия карты имеется в «Атласе географических открытий в Сибири и в Северо-Западной Америке XVII—XVIII веков» (М., 1964, № 33).

³⁷ Карта Идеса была напечатана в его книге «Dreijaarige Reise naar China te Lande gedaen door den moscovitischen Abgesant E. Isbrants Ides» (Amsterdam, 1704).

всей Сибири и подписать внизу, от которого города до которого сколько верст или дней ходу, и уезды всякому городу определить и описать в котором месте какие народы кочуют и живут, также с которой стороны к порубежным местам какие люди подошли».³⁸ В «приговоре» был установлен размер для «городовых» (уездных) чертежей 3X2 аршина и для чертежа всей Сибири 4X3 аршина.

Работы по составлению чертежей были повсеместно начаты в том же 1696 г. В Енисейске они проводились в 1696—1697 гг.; грамота «о сочинении чертежа Иркутскому уезду» была получена в Иркутске 2 ноября 1696 г., а готовый чертеж был отправлен в Москву 28 мая 1697 г.³⁹ «Иркутский чертеж до Кудинской слободы. . . по государеву указу. . . писал» енисейский иконописец Максим Григорьев Иконник.⁴⁰ В Тобольске чертежные работы были возложены на С. У. Ремезова, который задолго до 1696 г. «многие чертежи по грамотам породе Тобольску, слободам и сибирским городам в разных годах писал».⁴¹

Для составления своего чертежа Сибири С. У. Ремезов лично объездил в 1696—1697 гг. многие районы Западной Сибири. К осени 1697 г. Ремезов составил настенный «чертеж части Сибири» и дополнительную к нему «хорографскую чертежную книгу» — уникальный атлас сибирских рек.⁴² Составленный в таком виде «чертеж части Сибири» получил высокую оценку в Москве.

Осенью 1698 г. Ремезов во время своего пребывания в Москве создал два общих чертежа всей Сибири, один — на белой китайке, другой — на лощеной бязи, размером 6X4 аршина. Эту работу Ремезов выполнял с сыном Семеном. Они сняли копии с восемнадцати чертежей, присланных в Сибирский приказ из различных городов Сибири. Затем сделали «обращатой» чертеж на белой китайке размером 4X2 аршина и другой 6X4 аршина на лощеной бумаге для царя. Копии с городских чертежей и копию с «обращатого» общего чертежа Сибири Ремезов взял с собой в Тобольск при отъезде туда в декабре 1698 г.⁴³ На этот раз Ремезову было велено составить в Тобольске удобную для пользования книгу чертежей всех сибирских городов («Чертежную книгу»), предварительно сделав еще ряд новых чертежей. Эту работу Ремезов выполнял с сыновьями Семеном, Леонтием и Иваном и закончил ее осенью 1701 г. Чертежная книга Сибири 1701 г., сделанная на 24 листах александрийской бумаги, имела предисловие («Писание до ласкового читателя») и 23 географических чертежа, большинство из которых были «городовыми» чертежами.⁴⁴

³⁸ ПСЗ, т. III, № 1532, стр. 217.

³⁹ А. И. Андреев. Очерки по источниковедению Сибири, вып. 1. XVII век. М.—Л., 1960, стр. 99.

⁴⁰ ЦГАДА, СП, стлб. 1352, л. 73а.

⁴¹ А. Н. Копылов. К биографии С. У. Ремезова. Исторический архив, 1961, № 6, стр. 237. Недавно установлены названия целого ряда чертежей, выполненных С. У. Ремезовым еще в 80-х годах XVII в. (см.: Л. А. Гольденберг. Семен Ульянович Ремезов. М., 1965, стр. 29—33).

⁴² S. U. R e m e s o v. Atlas of Siberia, facsim. ed., with an introduction by L. Bagrow (Imago Mundi. Suppl. I). s'Gravenhage, 1958. Тобольский черновик этого атласа, дополненный позже еще несколькими чертежами, был впервые опубликован лишь в 1958 г. Л. С. Багров считал, что С. У. Ремезов под «хорографией» подразумевал хорографию (описание суши), а потому он и назвал этот атлас «Хорографической книгой». Большинство исследователей приняло это название.

⁴³ А. И. Андреев. Очерки по источниковедению Сибири, вып. 1, стр. 111.

⁴⁴ Чертежная книга Сибири, составленная тобольским сыном боярским Семеном Ремезовым в 1701 году. СПб., 1882. О чертежной книге см.: Л. А. Гольденберг. Семен Ульянович Ремезов, стр. 96—99, а также: Б. П. Полевой. О подлиннике «Чертежной книги Сибири» С. У. Ремезова 1701 г. Опровержение версии о «Румянцевской копии». Докл. Инст. географ. Сибири и Дальнего Востока, 1964, вып. 7, стр. 65—71.

Ремезовы оставили после себя еще один ценный памятник картографии XVII—начала XVIII в. — «Служебную чертежную книгу». В этот сборник чертежей и рукописей вошли копии «городовых» чертежей 1696—1699 гг., ранних чертежей Камчатки 1700—1713 гг. и другие чертежи конца XVII—

начала XVIII в.⁴⁵

Многочисленные чертежи Ремезовых всегда поражали исследователей обилием самых разнообразных сведений о Сибири. До сих пор этими чертежами живо интересуются не только историки, но и географы, этнографы, археологи и лингвисты, особенно топонимисты. И все-таки для начала XVIII в. картография Ремезовых была уже «вчерашним днем развития науки».⁴⁶ Их чертежи не имели математической основы и часто отражали недостоверные или неверно понятые известия XVII в. В начале XVIII в. государственные интересы требовали составления точных географических карт, сделанных не «иконниками» или «изографами», а получившими специальную подготовку геодезистами. Во втором десятилетии XVIII в. в Западной Сибири успешные съемки проводили Петр Чичагов и Иван Захаров,⁴⁷ в Восточной Сибири — Федор Молчанов. На Дальнем Востоке и Тихом океане составлением первых карт на математической основе занялись геодезисты Иван Евреинов и Федор Лужин.⁴⁸

Русские землепроходцы начали проникать на Камчатку еще с середины XVII в., но лишь в результате исторического похода В. В. Атласова 1697—1699 гг. они получили реальное представление о промысловых богатствах этого полуострова и установили, насколько далеко он простирается в океан.

Атласов привез с Камчатки занесенного туда бурей японца Денбея, от которого в России были получены новые сведения о Японии.

Важную роль в получении первых подробных сведений о Курильских островах сыграл И. П. Козыревский, руководивший двумя первыми русскими плаваниями на эти острова (1711 и 1713 гг.). Необходимость возмещения скудеющих промысловых запасов Сибири побуждала правительство Петра I организовывать на Дальнем Востоке все новые и новые поисковые экспедиции.

В 1716—1719 гг. здесь под руководством якутского воеводы . А. Елчина велась подготовка большой морской экспедиции, так называемого Большого Камчатского наряда. Улучшалась дорога от Якутска к Охотску, разведывались морские пути, систематизировались сведения о Камчатке и Курилах. Экспедиция Большого Камчатского наряда не состоялась, но карты Камчатки и сведения, собранные Елчиным, были представлены в Сенат и использовались при подготовке и осуществлении экспедиций Евреинова и Лужина, а также знаменитых Камчатских экспедиций второй четверти XVIII в.⁴⁹

Направляя из Петербурга на Дальний Восток геодезистов И. М. Евреинова и Ф. Ф. Лужина, Петр I сам «испытал» их знания и поручил описать Камчатку с прилегающими к ней водами и землями и «все на карту исправно поставить». Геодезистам при этом особо предписывалось установить, «сошлася ли Америка с Азией».

Евреинов и Лужин в сентябре 1719 г. прибыли на Камчатку, а в 1720—1721 гг. совершили путешествие вдоль западных берегов Камчатки и Курильской гряды. Карта и отчет Евреинова являются главным

⁴⁵ РО ГПБ, Эрмитажное собр., № 237.

⁴⁶ Л. А. Гольденберг. Семен Ульянович Ремезов, стр. 198.

⁴⁷ Е. А. Княжецкая. Первые русские съемки Западной Сибири. Изв. ВГО, 1966, вып. 4, стр. 333—340.

⁴⁸ О. А. Евтеев. Первые русские геодезисты на Тихом океане. М., 1950.

⁴⁹ В. И. Греков. Очерки из истории русских географических исследований в 1725—1765 гг. М., 1960, стр. 9—12.

итогах этой экспедиции. Карта охватывает Сибирь от Тобольска до Камчатки и имеет градусную сетку. На ней впервые довольно верно переданы характерные особенности очертаний Камчатки и правильно показано юго-западное направление Курильских островов. Отчет представлял собой пояснительный каталог к карте.

Геодезисты, естественно, не обнаружили Америку вблизи Камчатки. Но Петр I (не без влияния западноевропейской картографии) продолжал верить, что ближайший путь из Азии к Америке идет от полуострова Камчатка. Западноевропейские картографы изображали простирающуюся от Северной Америки в сторону Камчатки «северную землю» («*Terra borealis*»). Иногда она изображалась соединенной с Америкой, иногда — отделенной «проливом Аниан». На карте Камчатки, изданной нюрнбергским картографом И. Б. Романом в 1722 г., конец этой земли был показан рядом с восточным берегом полуострова. Петр I поверил в реальное существование этой мифической земли и в 1724 г. решил поручить Витусу Берингу проведать морской путь от Камчатки к Америке вдоль этой «земли, которая идет на норд», и заодно выяснить, где «та земля. . . сошлась с Америкой».⁵⁰ Так возникла идея организации Первой Камчатской экспедиции Беринга.⁵¹

В годы петровских преобразований заметно возрос интерес и к этнографии Сибири. Большую роль в этом сыграл С. У. Ремезов. Он написал ряд этнографических сочинений и составил первую этнографическую карту Сибири. Но наиболее ценным этнографическим трудом этого периода было «Краткое описание о народе остяцком», написанное в 1715 г. сосланным в Тобольск воспитанником Киево-Могилянской академии Григорием Новицким.⁵² Пересказ этого труда неоднократно издавался за границей.⁵³

Наряду с географическими съемками в первой четверти XVIII в. начинается научно-экспедиционное обследование внутренних областей Сибири. В 1719 г. в Сибирь был направлен по договору на 7 лет доктор Даниил Готлиб Мессершмидт. В круг вопросов, которыми он должен был заниматься, входили: описание сибирских народов и исследование их языков, изучение географии, естественной истории, медицины, памятников древности и «прочих достопримечательностей» края.

Мессершмидт посетил многие районы Западной и Восточной Сибири в бассейнах Оби, Иртыша, Енисея, Лены и оз. Байкал. Особенно сложным и результативным было его путешествие, начатое в 1723 г. из Туруханска в верховья Нижней Тунгуски, затем на Лену, Байкал, далее через Нерчинск, Аргунский завод и монгольские степи к оз. Далайнор.

Ученый собрал огромные естественно-исторические и этнографические коллекции, картографические материалы, сделал многочисленные филологические записи (в частности, по монгольскому и тангутскому языкам), осуществил большое количество геодезических вычислений. Коллекции, доставленные Мессершмидтом в 1727 г. в Петербург, получили очень высокую оценку приемной комиссии.⁵⁴ Труды самого Мессершмидта (описание коллекций и дневники) в то время не были изданы, но использовались многими учеными XVIII в. — Г. Стеллером, И. Гмелиным, Г. Миллером, П. Палласом и другими. (Признавая их большую

⁵⁰ Подробнее см. сб.: От Аляски до Огненной Земли. М., 1967, стр. 111 — 120.

⁵¹ История Камчатских экспедиций Беринга изложена на стр. 343—347.

⁵² Опубликовано в сб.: Памятники древней письменности и искусства, вып. 53. СПб., 1884.

⁵³ I. B. Müllers. *Leben und Gewohnheiten der Ostiaken, eines Volskes, das bis unter dem Polo Arctico wohnet ...* Berlin, 1720. Французский перевод см.: *Recueil de voyages au Nord*, t. VIII, Amsterdam, 1727, pp. 373—429.

⁵⁴ В. И. Греков. Очерки из истории русских географических исследований..., стр. 16; М. Г. Новлянская. Первое научное исследование реки Нижней Тунгуски. Матер, отд. истории географ, знаний, вып. 1, Л., 1962, стр. 42—63.

научную ценность, Академия наук ГДР и Академия наук СССР в 1962 г. приступили к совместной публикации сибирских дневников Мессершмидта).⁵⁵

Распространению в Западной Европе новых достоверных сведений о Сибири деятельно способствовал швед Ф. И. Табберт (Страленберг).⁵⁶ Находясь в Сибири 11 лет (1711 —1722 гг.) в качестве пленного офицера, он изучал этнографию края, занимался картографией, а также принял активное участие в экспедиции Мессершмидта по Западной Сибири в 1721 —1722 гг. в качестве его ближайшего помощника и художника. Позднее Страленберг опубликовал в Стокгольме (1730 г.) на немецком языке книгу «Северная и Восточная части Европы и Азии»,⁵⁷ а также карту Сибири. В своей книге он привел много сведений по этнографии и истории Сибири, а его карта среди изданных за границей карт Сибири, была первой, на которой местоположение некоторых городов давалось на основе астрономических наблюдений.

Таким образом, в первой четверти XVIII в. в изучении Сибири произошел существенный сдвиг: начался переход от накопления эмпирических знаний к подлинно научным исследованиям.

2. КУЛЬТУРА

Культурно-историческое развитие Сибири — явление сложное и многогранное. Оно включает в себя культуру древних обитателей края и, начиная с конца XVI в. культуру русского населения.⁵⁸

В дореволюционной исторической и публицистической литературе Сибирь преимущественно изображалась как непроглядная глухомань, край дикости и невежества. Бесспорно, царизм душил всякую передовую мысль и тормозил культурное развитие народных масс. Это особенно наглядно проявилось в Сибири, на которую смотрели как на источник обогащения царской казны и место ссылки политических заключенных. Однако отсутствие помещичьего землевладения, постоянный приток политических ссыльных — передовых людей своего времени, научные экспедиции в Сибирь и особенно заселение и освоение Сибири русским народом оказали большое положительное влияние на историко-культурное развитие края.⁵⁹ Культура русского населения Сибири не только обогатила самобытную культуру аборигенов, но и способствовала ее дальнейшему развитию, что явилось достойным вкладом в общерусскую национальную культуру.

В. К. Андриевич писал об отсутствии в Сибири до XVIII в. грамотных людей, за исключением духовенства.⁶⁰ Однако среди казаков, промысловиков, крестьян, двинувшихся осваивать новый край, было немало грамотных людей,

которые занимались описанием местностей, изготовле-

⁵⁵ Издается на немецком языке. Опубликовано три тома, ожидается выход еще Двух томов. D. G. Messerschmidt. Forschungsreise durch Sibirien 1720—1727 Berlin Teil 1, 1962; Teil 2, 1964; Teil 3, 1966.

⁵⁶ См.: М. Г. Новлянская. Филипп Иоганн Страленберг. Его работы по исследованию Сибири. М.—Л., 1966.

⁵⁷ Ph. I. Strahlenberg. Das nord- und ostliche Theil von Europa und Asia ... Stockholm. 1730. Эта книга была переведена на английский язык в 1738 г. на французский— в 1757 г., на испанский — в 1780 г.

⁵⁸ В соответствии со структурой тома в главах о культуре и изучении Сибири рассматриваются общие вопросы культурного развития края и культура русского населения, а культура аборигенных народов освещается в разделах, посвященных особен-

ностям их исторического развития (см. стр. 93—108, 285—299, 417-433).

⁵⁹ М. К. Азадовский. Очерки литературы и культуры Сибири ИРКУТСК 1947 стр. 34—38; Народы Сибири. М.—Л., 1956, стр. 210, 211.

⁶⁰ В. К. Андриевич. История Сибири, ч. II СПб., 1889, стр. 402.

163

нием планов населенных пунктов, расписывали дома, церкви, сочиняли различную «литературу» и т. д. На рынках Тобольска, Енисейска, Верхотурья, Тюмени, по крайней мере с 40-х годов XVII в., стали появляться грамматики, азбуки, псалтыри, часословы, что несомненно было вызвано повысившимся спросом на литературу.⁶¹ Спрос на «учительные» книги особенно повысился в конце XVII—начале XVIII в. Руководители Сибирского приказа, обратив на это внимание, стали закупать учебную литературу в Москве и посылать ее сибирским воеводам для продажи «с прибылью». Так, в феврале 1703 г. начальник Сибирского приказа А. А. Виниус распорядился купить на Печатном дворе 300 азбук, 100 часословов, 50 псалтырей «учительных» и послать их в Верхотурье для продажи с прибылью «из приказной избы верхотурским всяких чинов людям для научения детей».⁶² Примечательно, что через год в верхотурской смете отмечался особенно значительный спрос на азбуки.⁶³

Главной формой народного просвещения в допетровской Руси было обучение у частных «мастеров», грамоты. В этом отношении Сибирь не представляла какого-либо исключения. До начала XVIII в. здесь не было школ, а в качестве частных учителей выступали писцы, подьячие, церковнослужители и просто грамотные люди. Обучение было примитивным и имело целью практически-прикладную грамотность (учили читать и писать). Но в XVII в. и здесь уже были люди с тягой к более широким знаниям, которые достигали значительных успехов либо путем самообразования, как С. У. Ремезов, либо продолжали обучение в крупных культурных центрах Руси, как Андрей Несговорский, отправившийся из Тобольска в Киев «книжного ради учения».⁶⁴

Во второй половине XVII в. в ходе борьбы официальной церкви с ересями и расколом началось движение за повышение культурно-образовательного уровня русского духовенства, а в конце века правительство Петра I взяло курс на подготовку грамотных светских кадров, необходимых для осуществления широко задуманной программы государственных преобразований в России. Эти новые веяния времени в области культуры, связанные с обострением классовой борьбы и становлением абсолютизма, захватили и Сибирь.

В 1702—1703 гг. в Тобольске при архиерейском доме была открыта первая в Сибири и вторая в России провинциальная школа для подготовки низшего звена церковнослужителей (после школы в Ростове, 1702 г.).⁶⁵

Указ Петра I о ее открытии был послан в Тобольск еще в 1697/98 г. митрополиту Игнатию. Но последний вскоре попал в опалу, и открытие школы затянулось. По царскому указу от 9 января 1701 г. в Тобольск был послан «приказным человеком и дьяком» в Софийский митрополичий дом дворянин Андрей Иванович Городецкий. Ему велено было «для утверждения и расширения словес божиих на Софийском дворе, или где прилично, построив училище», обучать детей служителей церкви «грамоте, а потом словесной грамматике и прочим на словенском языке книгам». На учительские должности рекомендовалось подыскать «искусных мир-

⁶¹ Н.Н. Оглоблин 1) Книжный рынок в Енисейске в XVII в. Библиограф 1888, №7-8, стр 282-284; 2) из архивных мелочей XVIIв. Библиограф, 1890, №№ 2,5-6; ЦГАДА, СП, кн. 44, л.л. 137,183,184,248,275.

⁶² ЦГАДА, СП, оп. 5, № 717, лл. 1-2 об.

⁶³ Н.Н. Оглоблин. Обзорение столбцев и книг Сибирского приказа, ч.1, М, 1895, стр. 220.

⁶⁴ ЧОИДР 1891 кн. 1, отд. V;

⁶⁵ Н.С. Юрцовский. Очерки по истории просвещения в Сибири. Ново-Николаевск, 1923, стр. 9.

⁶⁶ ЦГАДА, СП, кн. 1350, лл. 500-501.

ских добрых людей» на месте или в каком-либо другом городе. К приезду в Тобольск весной 1702 г. нового митрополита (Филофея Лещинского) училище, видимо, в основном было выстроено. Летом 1702 г. Филофей писал, что училищные здания «строением приходят в совершенство» и дети для обучения собираются, но нет нужных книг.⁶⁷ Тобольский воевода Михаил Черкасский в том же году доложил в Сибирский приказ об окончании строительства школы и отметил, что она располагается на Софийском дворе при Троицкой церкви.⁶⁸

Филофей намеревался в открываемой им школе организовать обучение по образцу юго-западных духовных школ. По его приказу в 1702 г. ездил в Киев митрополичий сын боярский Еремей Иванов с поручением приобрести для тобольской школы «церковных треб и книг грамматических», а также завербовать «дьяка черного в архиерейские, да учителей латинской науки двух, спеваков 4 человек, студентов 2 человек». В Печорском монастыре он приобрел 206 учебных и богослужебных книг.⁷⁰

В школу принимали детей церковнослужителей. Обучали их преимущественно начальной грамоте: читать (букварь, часослов, псалтырь), писать и петь церковные службы. С 1703 по 1726 г. здесь обучилось 33 человека. Из них 4 человека были уволены от церковной службы, а остальные 29 поступили на дьяконские и причетнические должности.⁷¹ Тобольскую школу церковь стремилась использовать и для подготовки миссионеров из детей местных народов.⁷² История народного образования Сибири в основных чертах повторяла ход просветительного дела в центральных областях России, а школьное обучение началось с открытия духовных школ.

Важными показателями для характеристики развития культуры в Сибири являются круг чтения и появление местной и привозной литературы.⁷³

О литературе, имевшей хождение в Сибири в XVI—начале XVIII в., известно мало. В основном это сведения о богослужебных книгах, распространявшихся официальным путем. Каждый новый острог вскоре обзаводился церковью, попом и необходимыми для культовых служб книгами. Для этой цели Сибирский приказ закупал в Москве апостолы, евангелия, псалтыри, минеи, требники.⁷⁴ В 1639 г. первые якутские воеводы П. П. Головин и М. Б. Глебов везли с собой из Москвы книги «в два острога к двум церквам».⁷⁵ Книги церковнослужебного характера с прибавлением учебной литературы (азбук, грамматик) привозили в Сибирь и купцы.⁷⁶

Состав монастырских и церковных библиотек Сибири (о светских библиотеках этого периода сведений нет) был ограничен церковно-служебными книгами, богословскими и житийными сочинениями, с очень небольшими вкраплениями учебной литературы. Так, из 77 книг митро-

⁶⁷ Там же, л. 500—500 об.

⁶⁸ Там же, оп. 5, № 608, л. 1.

⁶⁹ Н. Н. Оглоблин. Бытовые черты начала XVIII в. ЧОИДР, 1904, кн. 1, отд. 3, Смесь, стр. 15—16.

⁷⁰ ЦГАДА, СП, кн. 1350, л. 502.

⁷¹ П. Пекарский. Введение в историю просвещения в России XVIII столетия. СПб., 1862, стр. 120.

⁷² А. Г. Б а з а н о в. Очерки по истории миссионерских школ на Крайнем Севере (Тобольский Север). Л., 1936, стр. 22—24.

⁷³ См.: Е. К. Ромодановская. О круге чтения сибиряков в XVII—XVIII вв. в связи с проблемой изучения областных литератур. Исследования по языку и фольклору, вып. 1, Новосибирск, 1965, стр. 223—254.

⁷⁴ Н. Н. О г л о б л и н. Из архивных мелочей XVII в., №№ 2, 5—6.

⁷⁵ ЦГАДА, СП, стлб. 75, лл. 49, 75, 95.

⁷⁶ Н. Н. Оглоблин. Книжный рынок в Енисейске в XVII в., стр. 282—284.

полита Игнатия только 4 выходили за рамки сугубо церковной литературы: «Алфавит» (Азбуковник), 2 лечебника и «История Сирская».⁷⁷

Церковная литература распространялась также в среде рядового духовенства и у мирян. Наряду с переписываемыми богословскими сочинениями особым интересом пользовались жития святых, игравшие роль своеобразной беллетристики. Из переводных преобладали жития Евстафия Плакиды, Марии Египетской, Георгия Победоносца, Николая Мирликийского, Алексея божия человека. Среди русских житий наибольшее распространение имели биографии подвижников северного края — новгородских (Варлаама, Иоанна), архангельских (Антония Сийского), соловецких (Зосимы и Савватия, митрополита Филиппа), устюжских (Прокопия Уродивого). Рассказы о святых северного края преобладают и среди сказаний о монастырях и чудотворных иконах. По-видимому, севернорусская литературная традиция была ближе русскому населению Сибири, сформировавшемуся в основном за счет выходцев из северных районов страны. Она поддерживалась и первыми сибирскими архиепископами — Киприаном и Нектарием, привезшими с собой из Новгорода не только книги, но и «книжных людей». В их числе был и Савва Есипов, автор сибирской летописи, справедливо называемый первым сибирским

писателем.

Состав историко-географической литературы в Сибири отличался значительной пестротой. Среди географических сочинений преобладали космографии и литература хождений (Трифона Коробейникова, игумена Даниила, Василия Гагары). В группе исторических сочинений обращает на себя внимание большое число хронографов, в том числе хронограф конца XVII в., переписанный С. У. Ремезовым и его старшими сыновьями. Имели хождение исторические повести о Мамаевом побоище, о Темир-Аксаке (Тамерлане), о взятии Царьграда.

Главное место не только в читаемой, но и в собственно сибирской (по происхождению и тематике) литературе XVII—начала XVIII в. занимают летописи. В них особенно ярко проявилось творчество самих сибиряков. Развивая традиции древнерусского летописания, сибирские летописи претерпели известную эволюцию и уже в XVII в. представляли собой своеобразные исторические повести «о взятии Сибири». Первым видом сибирской летописи обычно считают «Синодик» тобольского архиепископа Киприана (около 1622 г.), составленный на основе более раннего «Написания, как приидоша в Сибирь», созданного либо непосредственными участниками похода Ермака в Сибирь, либо с их слов. Из летописей первой половины XVII в. известны две: Есиповская (составлена в 1636 г. тобольским подьячим Саввой Есиповым) и Строгановская (написана неизвестным автором, близким к дому Строгановых). Можно говорить о широком распространении этих произведений уже в XVII в., причем пометы на рукописях свидетельствуют о том, что сибирские сочинения читались не только в Сибири, но и в России.⁷⁸

В конце XVII—начале XVIII в. в Тобольске работал один из выдающихся деятелей русской культуры С. У. Ремезов — историк, этнограф, картограф, художник, архитектор и строитель. Историки считают его первым историком и этнографом Сибири, архитекторы — первым сибирским градостроителем и основоположником инженерной графики Урала и Сибири, картографы выделяют ремезовский этап в развитии сибирской картографии. «Хорографическая чертежная книга», «Чертежная книга Сибири», «История сибирская», «Описание о сибирских «народах и гра-

⁷⁷ Н. Н. О г л о б л и н. Библиотека сибирского митрополита Игнатия, 1700 г. СПб. 1893, стр. 3—5.

⁷⁸ Е. К. Ромодановская. О круге чтения сибиряков в XVII—XVIII вв..... стр. 236—237.

ней их земель», проектирование и строительство уникальных сооружений Тобольского Кремля — таков краткий перечень основных работ этого ученого-самоучки.⁷⁹ Его «История сибирская» (Ремезовская летопись) отличается от предыдущих летописных повестей элементами научного подхода к историческим событиям и привлечением нового круга источников, в том числе народных легенд и преданий.

Помимо летописей, собственно сибирская литература представлена рядом повестей. Наиболее ранним произведением является «Повесть о Таре и Тюмени» (написана в 1635—1642 гг., видимо, в г. Томске). Автор ее — очевидец описываемых событий, близкий к церковным кругам. В повести

сказалось влияние русских воинских повестей XVI—XVII вв., писавшихся в духе «торжественной» литературы.⁸⁰

В XVII—начале XVIII в. под влиянием известных в Сибири общерусских сказаний был создан ряд повестей-легенд о местных чудесах и житий первых сибирских святых. Так, сказание об Абалацкой иконе (1640-е годы) испытало воздействие повести о знамении Новгородской иконы богородицы, а повесть о явлении иконы богородицы в Тобольске (1660-е годы) написана в подражание сказанию о Казанской иконе.⁸¹ Сибирские жития конца XVII в. Василия Мангазейского и Симеона Верхотурского, отражающие быт и социальную борьбу в среде русского населения Сибири, подобно большинству поздних русских житий, представляют собой не подробную биографию святого, как требовали законы жанра, а перечень их посмертных чудес, которые описывались разными людьми и в разное время, постепенно пополняя уже существующее произведение.⁸²

Довольно широкое распространение в Сибири христианской легенды, в то время как этот жанр в центральных областях России стал уже изживать себя, объясняется тем, что в отдаленной Сибири церковь и в XVII—XVIII вв. продолжала играть большую роль, поскольку она активно помогала царизму закабалить коренные народы Сибири и боролась с расколом, который в то время являлся одной из форм классового протеста крестьянства. К концу XVII в. Сибирь превратилась в один из главных районов распространения раскольников, поэтому общей идейной направленностью христианских легенд была борьба с «ересью».

Заметную роль в литературной жизни Сибири играли лица с ярко выраженным литературным дарованием, временно оказавшиеся в Сибири на службе или в ссылке. Так, в Сибири (в 1622—1625 гг. в ссылке в Тобольске и в 1629—1630 гг. воеводой в Енисейске) был князь С. И. Шаховской, видный литературный деятель первой половины XVII в. Вероятно, в период тобольской ссылки им была написана «Повесть известно сказуема на память великомученика Димитрия», посвященная теме убийства царевича Димитрия в Угличе, с искусно составленным введением о мученичестве и гонениях вообще.⁸³

Тобольским воеводой в 1609—1613 гг. служил князь И. М. Катыв-Ростовский, которому приписывается «Повесть книги сея от преж-

⁷⁹ А. И. Андреев. Очерки по источниковедению Сибири, вып. 1, гл. 2, 4, 8; А. А. Гольденберг. Семен Ульянович Ремезов; Е. И. Дергачева-Скоп. Из истории литературы Урала и Сибири XVII в. Свердловск, 1965.

⁸⁰ М. Н. Сперанский. Повесть о городах Таре и Тюмени. Тр. Комиссии по древнерусской литературе АН СССР, т. I, Л., 1932, стр. 13—32.

⁸¹ Е. К. Ромодановская. О круге чтения сибиряков в XVII—XVIII вв.... стр. 240.

⁸² С. В. Бахрушин. Легенда о Василии Мангазейском. Научные труды, т. III, ч. 1, М., 1955, стр. 331—354.

⁸³ История русской литературы, т. II, ч. 2. М.—Л., 1948, стр. 60; К. Газенвинкель. Материалы для справочно-библиографического словаря сибирских деятелей. Ежегодн. Тобольск, губ. музея, вып. 1, Тобольск, 1893, стр. 79, 80.

них лет» (1626 г.)—одно из наиболее ярких сочинений о «смуте». Часть исследователей, однако, приписывает это произведение другому сибирскому деятелю — тобольскому служилому человеку С. И. Кубасову, создавшему особую редакцию Хронографа, куда вошла и эта повесть.⁸⁴ Около 15 лет в Тобольске прожил в ссылке Юрий Крижанич, один из виднейших публицистов XVII в., перу которого принадлежит интересное описание Сибири и ряд философских сочинений. Отбывал ссылку в Сибири и самый крупный деятель раскола XVII в. — протопоп Аввакум (с 1653 по 1662 г.). Описание сибирских пейзажей (особенно «Байкалова моря») — одно из самых красочных мест его «Жития» и вместе с тем самое художественное описание Сибири, дошедшее до нас от XVII в. Имя Аввакума вошло в фольклор старообрядческого населения Забайкалья, где он изображается борцом за правду и народные интересы.⁸⁵

Среди сибирских митрополитов выделялся своей литературной деятельностью Иоанн Максимович (1711 — 1715 гг.), один из наиболее выдающихся представителей «барочного» красноречия, носителями которого были воспитанники Киево-Могилянской духовной академии.

Русское население в Сибири передавало из поколения в поколение былины, песни и предания, принесенные с Руси. Некоторые из них приобретали здесь местные черты (древнерусские богатыри охотились в лесах на распространенных в Сибири зверей, ездили по тайге). Особенно бережно хранило традиции русского фольклора старообрядческое население, в свадебных и других обрядах которого наиболее отчетливо прослеживается севернорусская традиция.

Начиная с XVII в. в Сибири были широко распространены исторические песни «Взятие Казани», «Кострюк», песни о Ермаке, Степане Разине, о чем свидетельствуют сибирские летописи того времени. Наиболее полный вариант песни о походе Ермака находится в сборнике Кирши Данилова, составленном им, грамотным певцом-скоморохом, в 1722—1724 гг. на Урале. В тот же сборник К. Данилова вошли еще две песни: «Поход селенгинским казакам» («А за славным было батюшкой, за Байкалом морем») и «Во Сибирской Украине, во Даурской стороне». Особенно интересна вторая песня, повествующая о трудностях, связанных с освоением Приамурья.⁸⁶ Сибиряки складывали и другие песни о местных событиях.

Первыми носителями народного театрального искусства русских в Зауралье были скоморохи, появившиеся из северных областей Русского государства вместе с первыми поселенцами в конце XVI в.

Скоморошество на Руси было распространено с древних времен. Музыканты, песенники, жонглеры, потешники-игрецы были любимы простым людом. Правительство же и духовенство преследовали скоморохов, поэтому те уходили на Север, позднее — в Сибирь.

Когда в середине XVII в. царское правительство в связи с обострением в стране социальных противоречий приняло новые жесткие меры к истреблению скоморошества, последнее имело уже значительное рас-

⁸⁴ В. С. Иконников. Опыт русской историографии, т. 2, ч. 2. Киев, 1908, стр. 1378, 1379; История русской литературы, т. II, ч. 2, стр. 61—64; С. Ф. Платонов. Старые сомнения. Сборник статей в честь М. К. Любавского, М., А. Ставрович. Сергей Кубасов и Строгановская летопись. Сборник статей по

русской истории, посвященных С. Ф. Платонову, Пгр., 1922, стр. 285-293.

⁸⁵ Л. Е. Элиасов. Протопоп Аввакум в устных преданиях Забайкалья. ТОДРЛ, т. XVIII, М.—Л., 1962, стр. 351—363.

⁸⁶ А. А. Горелов. 1) Народные песни о Ермаке. Автореф. канд. дисс. Л., 1 стр. 7, 8; 2) Кем был автор сборника «Древние российские стихотворения» Русский фольклор. Материалы и исследования, т. VII. М.-Л., 1962, стр. 293-312; т. I. М., 1929, стр. 427.

169

пространение в Сибири. Популярность народных зрелищ здесь в значительной мере объяснялась тем, что широкие слои населения видели в обличительных сатирических представлениях живой отклик на уродливые явления сибирской действительности — произвол воевод-лихоимцев, несправедливый суд, корыстолюбие и невежество священников.

В 1649 г. в сибирских городах была получена царская грамота, предписывавшая применять к скоморохам такие же меры, какие были приняты в 1648 г. в Москве и других городах: уничтожать домры, гусли и прочие инструменты и наказывать скоморохов батогами. Однако высочайшие указания не помогали. В 1653 г. архиепископ Симеон жаловался в Москву, что в Сибири «умножилось всякого беззакония», в том числе «скоморошества и всяких игр бесовских и кулачно бою и на качелях качаютца и иных всяких неподобных дел умножилось много».⁸⁷

Скоморохи как деятели народного театра представляли самые разнообразные направления народного искусства. Среди них были песенники, плясуны, музыканты, жонглеры, клоуны, дрессировщики животных (медведей, собак), кукольники. Сибиряки не только хорошо принимали скоморохов. Они сами любили различные игры, пение, пляску. В архивных документах отмечается их увлечение шахматами, катанием на лыжах с гор, «шаром и мечем и бабками и городками и шахардою и свайкою», борьбой, кулачными боями, лошадиными скачками. По вечерам устраивались, по выражению церковников, «бесовские игры», во время которых рядились в маски, пели песни, плясали «и в ладони били».⁸⁸

Используя любовь народа к зрелищам, церковь противопоставляла скоморошью представлениям и народным играм свой театр. Появление в Сибири первого церковного театра относится к началу XVIII в. и связано с именем митрополита Филофея Лещинского. Воспитанник Киевской духовной академии, он перенес в Сибирь многие традиции староукраинской культуры, в том числе театр. Театральные представления в Тобольске начались почти одновременно с открытием духовной школы, во всяком случае не позднее 1705 г.⁸⁹ В качестве актеров выступали преподаватели и ученики тобольской архиерейской школы, а ставились духовно-назидательные пьесы. Сцена устраивалась на площади вблизи архиерейского дома. При этом церковники стремились привлечь в качестве зрителей возможно большее число народа.⁹⁰

Живопись в Сибири XVI—начала XVIII в. была представлена преимущественно иконописным искусством. Неверно распространенное мнение, что потребности населения Сибири в иконописной продукции вплоть до середины XIX в. почти исключительно удовлетворялись привозной продукцией.⁹¹ В Сибири очень рано развилось иконописное дело, и по крайней мере с середины XVII в. ее потребности в иконописи в основном удовлетворялись местными художниками.

Первые иконописцы в Сибири были выходцами из Европейской России. Так, в самом начале XVII в. в Сибирь переселился из Устюга Великого «иконник», Спиридон, родоначальник известного в XVII—XVIII вв. в Тюмени купеческого дома и автор популярной тюменской иконы «Знамения божия матери» (Знаменская церковь). В начале

⁸⁷ ЦГАДА, СП, стлб. 400, лл. 410, 411; см. также: АИ, т. IV, СПб., 1842, стр. 125.

⁸⁸ ЦГАДА, СП, стлб. 400, лл. 1—7.

⁸⁹ А. И. Сулоцкий. Семинарский театр в старину в Тобольске. ЧОИДР, 1870, кн. 2, стр. 153—157.

⁹⁰ П. Г. Малайревский. Очерк из истории театральной культуры Сибири. Иркутск, 1957, стр. 12—18; Б. Жеребцов. Театр в старой Сибири (страница из истории русского провинциального театра XVIII—XIX вв.). Зап. Гос. инст. театрального искусства им. Луначарского, М.—Л., 1940, стр. 120, 121, 130.

⁹¹ ССЭ, т. I, стр. 933.

XVII в. выехал из Европейской России в Сибирь автор известной «чудотворной» Абалацкой иконы протодьякон тобольского кафедрального собора Матвей. Не позднее начала 30-х годов XVII в. в Тобольске при сибирском архиепископе появились специальные мастерские для письма икон и обучения детей иконописному искусству и резьбе по дереву.⁹²

Иконописцы были также в монастырях и во всех более или менее крупных городах Сибири, по крайней мере начиная со второй половины XVII в. Иконописец тобольского Знаменского монастыря Мирон Кириллов в 1675 г. писал копию Абалацкой «чудотворной» иконы для жены тобольского воеводы П. М. Салтыкова.⁹³ В Тюмени в 1701 г. работали иконописцы из служилых людей Максим Федоров Стрекаловский и Лев Мурзин.⁹⁴ В Енисейске в 1669 г. на посаде было 5 иконописцев (в том числе один ученик иконописного дела). Среди них были мастера, специально работавшие на рынок. Так, два брата и отец енисейского иконописца Григория Михайлова Кондакова, жившие вместе с ним, в 50—60-х годах XVII в. вели интенсивную торговлю на деньги, выручаемые от «иконного письма» Григория.⁹⁵

В отличие от московского, фряжского, строгановского и других стилей в Сибири сложилась своя манера художественного письма. Сибирские иконы не отличались высокими художественными достоинствами, но имели свои особенности, импонировавшие широкому потребителю.⁹⁶

Кроме изготовления икон и картинок религиозного содержания (преимущественно это было копирование по образцам), местные художники расписывали стены церквей, а также наружные части некоторых зданий. В Енисейске в середине 90-х годов XVII в. при воеводе М. И. Римском-Корсакове был построен казенный амбар, в котором хранилась денежная и другая казна. На амбаре был устроен «чардак караульной новой, писан красками (разрядка наша, — Авт.), на нем орел деревянной резной двоеглавый». В это же время был построен на воеводском доме «чардак новой о двух житях с перилами, верхнее жите шатром, круглой, писано красками».⁹⁷

Местная сибирская знать пользовалась услугами живописцев для отделки своих домов. Известно, например, что проводились большие художественные работы в доме первого сибирского губернатора М. П. Гагарина. В 1713 г. у него работали 9 местных и 3 приезжих художника, в том числе С. У. Ремезов, его

сын Семен и племянник Афанасий Никитин Ремезов.⁹⁸

Иконописцы выполняли работы по росписи военного инвентаря, а также привлекались к изготовлению наиболее ответственных чертежей местности. Енисейский иконописец Максим Протопопов Иконник, в 1688 г. расписавший «своими красками» для казны 12 лукошек для барабанов, через несколько лет «по государеву указу... писал Иркутский чертеж до Кудинской слободы»,⁹⁹ К концу XVII в. относятся художественные произведения знаменитого сибиряка ученого С. У. Ремезова. Свою «Историю Сибирскую» и «Чертежную книгу Сибири» он богато

⁹² А. И. Сулоцкий. Исторические сведения об иконописании в Сибири. Тобольские губернские ведомости, 1871, № 17, стр. 97, 98.

⁹³ А. И. Сулоцкий. Исторические сведения об иконописании в Сибири, стр. 98.

⁹⁴ Н. Н. Оглобин. Обзорение столбцов и книг Сибирского приказа, ч. 1, стр. 359.

⁹⁵ А. Н. Копылов. Русские на Енисее в XVII в., стр. 159—162.

⁹⁶ Г. Ровинский. История русского иконописания. Записки археологического общества, т. VIII, 1836, стр. 27.

⁹⁷ ЦГАДА, СП, кн. 1148. лл. 73, 79 об.

⁹⁸ Там же, оп. 5, № 2251, лл. 230, 389.

⁹⁹ Там же. кн. 951, л. 6 об., стлб. 1352, л. 73а.

иллюстрировал рисунками в красках, на которых даны ценные для этнографии изображения различных представителей аборигенного населения Сибири. Эти рисунки затем широко использовались в иностранных изданиях о Сибири, в частности Витсенем во втором издании его книги (1705г.).

Русская архитектура в Сибири до конца XVII в. была представлена исключительно деревянным зодчеством, которое можно разделить условно на три группы: крепостное, церковное и гражданское.

Занятие новой территории сопровождалось постройкой укрепленных пунктов — острогов, внутри которых располагались основные казенные здания (воеводская и таможенная избы, амбары, церковь, тюрьма, гостиный двор). Острог обычно был небольших размеров, с общей протяженностью стен 200—300 сажен, и представлял собой четырехугольник (иногда шести- или восьмиугольник).¹⁰⁰ Строили либо «стоячий острог» (первоначально такими были все остроги в Сибири), либо из бревенчатых горизонтальных двухстенных связей. Высота стен была различной. В Якутске острожная стена состояла из 30 венцов, в том числе 20 до облама (выступавшей вперед верхней части) и 10 — облам. Общая высота стены Якутского острога составляла 3 сажени (около 6.5 м), Иркутского — 2.5, Илимского — 2 сажени.¹⁰¹

По углам и кое-где в стенах острога стояли башни (обычно 4, 6 или 8), возвышавшиеся над уровнем стен. Среди них были глухие и проезжие (с воротами). Самые высокие башни Якутского острога имели 42 венца до облама и 8 — облам. Башня обычно представляла собой высокий сруб с четырех-, шести, или восьмиугольным основанием (чаще четырехугольник). Она вершилась шатровой крышей с вышкой. Среди острожных башен выделялась архитектурной изысканностью восьмиугольная проезжая башня Иркутского острога, верх которой имел три уступа, увенчанных шатром. Балконы над

воротами проезжих башен обычно являлись надвратными церквами или часовенками и увенчивались крестом и маковицей. Большое внимание обращалось на декоративную сторону строительства: высокие шатры на башнях, орлы, часовенки.

Из памятников крепостного деревянного зодчества в Сибири до нас дошли две башенки Братского острога (1654 г.), крепостная Спасская башня в Илимске (XVII в.), башня Якутского острога (1683 г.), Вельская «дозорная» башня (начало XVIII в.).

В сибирской церковной архитектуре XVI—начала XVIII в. были две основные группы храмов.

Первая представлена наиболее древним и наиболее простым видом церковных строений севернорусского происхождения, так называемым клетским храмом. Типичным образцом этого вида церковного зодчества была Введенская церковь в Илимске (1673 г.). Она представляла собою два поставленных рядом сруба, один из которых (восточный) несколько выше другого. Каждый сруб был покрыт двускатной крышей. На крыше восточного сруба (клетки) находился небольшой четверик, покрытый «бочкою», повернутой поперек главной оси здания. Бочка несла на круглых шейках две «луковичные» главки, обитые чешуею. Церкви такого типа были распространены во многих районах Сибири.

Другим типом старорусских построек, привившихся в Сибири, была шатровая церковь. Она обычно состояла из обширного четырех- или

100 М. К. Одинцова. Из истории русского деревянного зодчества в Восточной Сибири (XVII век). Иркутск, 1958, стр. 46; В. И. Кочед а м о в. Строительство Тюмени в XVI—XVIII вв. Ежегодн. Тюменск. обл. краеведч. музея, вып. III, Тюмень, 1963, стр. 86, 87; ЦГАДА, СП, стлб. 25, лл. 41, 42.

¹⁰¹ М. К. Одинцова. Из истории русского деревянного зодчества в Восточной Сибири, стр. 45.

восьмигранника, заканчивающегося сверху восьмигранной пирамидой в виде шатра. Шатер увенчивался небольшим куполом луковичной формы. Шатровые колокольни имели верхоленская Богоявленская (1661 г.), иркутская Спасская (1684 г.) и другие церкви.

Кроме того, в Сибири были широко распространены, как уже отмечалось, «надвратные» церкви, стоявшие над острожными и монастырскими воротами. Для этого вида типична надвратная церковь в Киренске (1693 г.).

Большой интерес представляют покрытия церквей, имеющие чисто национальные русские архитектурные мотивы: бочки, кубы, маковицы. До нашего времени сохранилась покрытая «бочкой» и «маковицей» Казанская церковь в Илимске.¹⁰²



Стены и башни Якутского острога. Фотография 70-х годов XIX в.

Следует отметить одну любопытную черту церковных храмов в Сибири: под ними обычно располагались торговые лавки, которые церковники сдавали в аренду.

Гражданская деревянная архитектура Сибири XVI—XVIII вв. отличалась большой простотой и строгостью. Дома и избы как деревенских, так и городских жителей строились из больших бревен, толщиной не менее 35—40 см, рубились они топором в «обло» с выемкой в верхнем бревне. Крыша большей частью была высокой, двускатной. Вверху, на стыке скатов, концы досок перекрывались толстым выдолбленным снизу бревном — «охлупнем» («шеломом», «коньком»). Своей тяжестью он прижимал всю конструкцию крыши, придавая ей необходимую прочность. Конец «охлупня» обычно выдавался вперед и иногда декоративно обрабатывался.

Окна в домах были небольшие, 50—70 см высотой, квадратной и иногда круглой формы; в них вставлялась слюда, которая в Сибири добывалась в достаточном количестве. Оконная рама обычно была деревянной, иногда — железной. Во многих домах сибиряков в XVII в. печи топились «по белому» (имели выводные кирпичные трубы). Уже в это время в Сибири была распространена русская печь, наиболее эффективная из существовавших в те времена отопительных систем (коэффициент

¹⁰² Там же, стр. 55—56.

полезного действия такой печи — 25—30%, при 5—10% в западноевропейских каминах).¹⁰³

Внутри избы обычно стоял прямоугольный стол; вдоль стен располагались лавки, а вверху полки для хозяйственных нужд; под потолком над входной дверью устраивался специальный настил — «полати», где спали в зимнее время.

(Рисунок деревянной церкви русского поселения Зашиверска (Якутия), XVII в.)

Сибирские города, основанные в XVI—XVIII вв., строились обычно как острог, расположенный на высоком берегу, вокруг которого группировался посад. Архитектурный облик сибирского города мало чем отличался от севернорусского. В нем наблюдалась та же смена стилей, что и в Москве, только происходила она с некоторым запозданием — старинные шатровые колокольни и деревянные дома строились до второй половины XVIII в. и позже,

а формы барокко применялись до 30-х годов XIX в.

¹⁰³ Там же, стр. 18, 24—25.

Среди городских строений несколько выделялись по размерам и архитектурному оформлению таможенные и приказные избы, гостиные дворы, воеводские дома. Воеводский дом обычно имел в разных своих частях два или три этажа. По описанию 1697 г., воеводский дом в Енисейске представлял собой трехэтажное здание: первый этаж составляли «жилые подклети», на которых стояла «двойня»; над ней возвышалась «вышка», «перед вышкою сени, да чердак, да повалыша старая о четырех житьях». Во дворе находилась воеводская баня («мыльня»), которая топилась «по белому», и печь ее была даже с изразцовой отделкой.¹⁰⁴

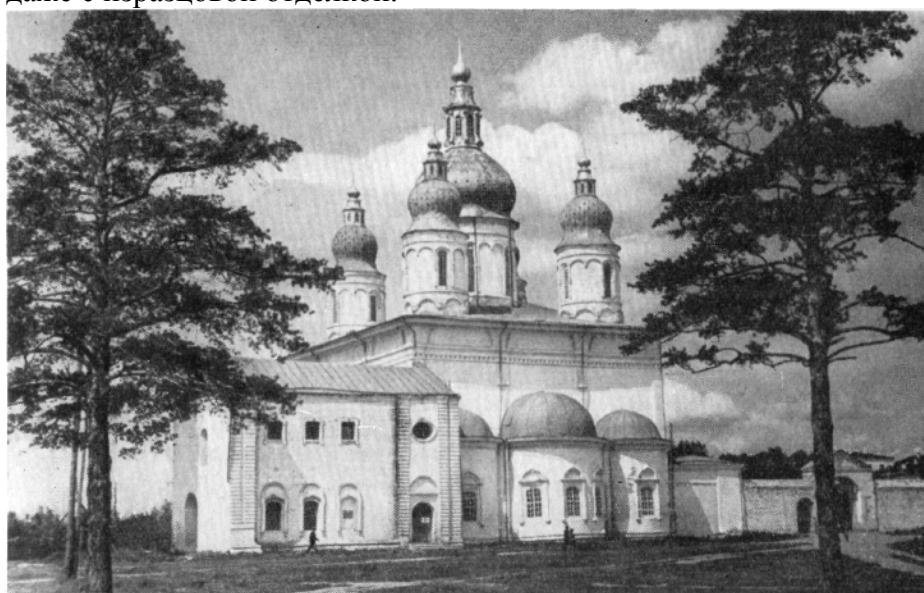

Софийский собор в г. Тобольске. 1686 г. Современный вид.

Каменное строительство началось в Сибири в конце XVII в. Одним из первых был сооружен Софийский двор в Тобольске (1683—1688 гг.). Это был целый комплекс — большой собор, колокольня и крепостная стена с башнями.¹⁰⁵ В конце XVII в. в целях борьбы с очень частыми в сибирских городах пожарами было велено все казенные здания строить из камня. Но за неимением «мастеров каменных дел», и из-за нехватки сил и средств каменное строение удалось развернуть лишь в начале XVIII в. и только в двух городах — Верхотурье и Тобольске. В других местах в это время ограничивались постройкой отдельных зданий, например, в Тюмени — казенных амбаров с церковью над ними (1700—1704 г.г.).¹⁰⁶

Составление проекта и сметы нового каменного города в Тобольске было поручено в 1697 г. С. У. Ремезову. В июне 1698 г. он был вызван в Москву для защиты своего проекта. Здесь Ремезова направили для обучения «каменному строению» в Оружейную палату, после чего поставили во главе всего строительного дела в Тобольске, «для того что ему

¹⁰⁴ ЦГАДА, СП, кн. 1148, лл. 79—81.

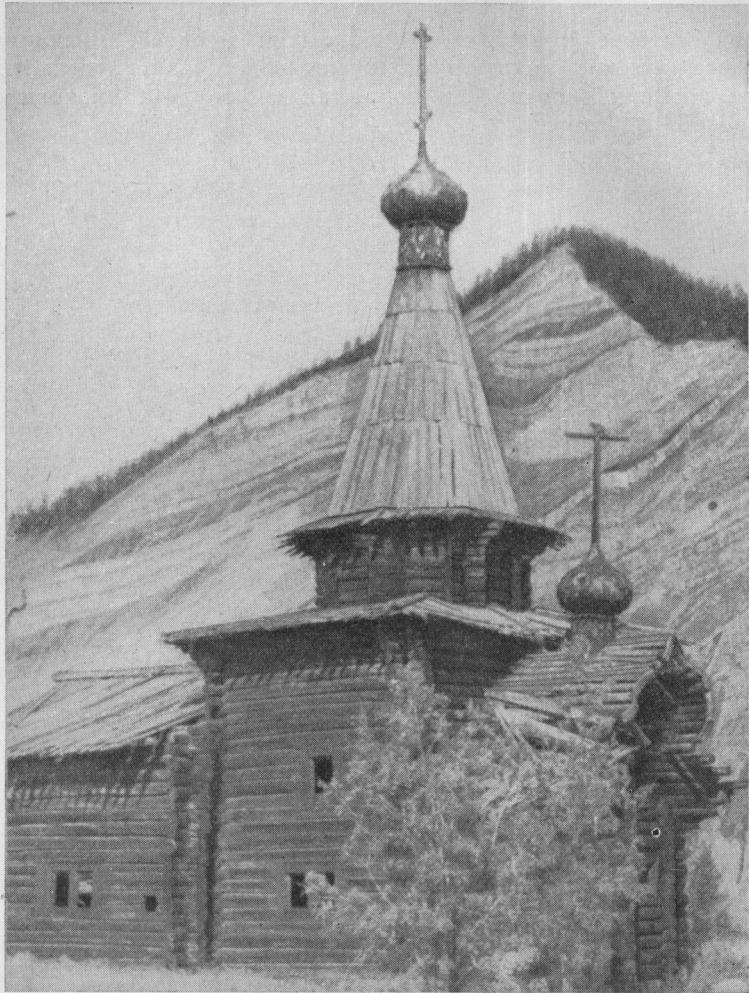

Деревянная церковь русского поселения Зашиверска (Якутия).
XVII в.

¹⁰⁵ В. И. Кочедамов. 1) Строительство Тюмени в XVI—XVIII вв., стр. 92; 2) Тобольск (как рос и строился город). Тюмень, 1963, стр. 25—34.

¹⁰⁶ В. И. Кочедамов. Строительство Тюмени в XVI—XVIII вв., стр. 93.

175

всякие чертежи делать за обычай, и как сваи бить и глину разминать, и на гору известь и камень и воду и иные припасы втаскивать, и о том

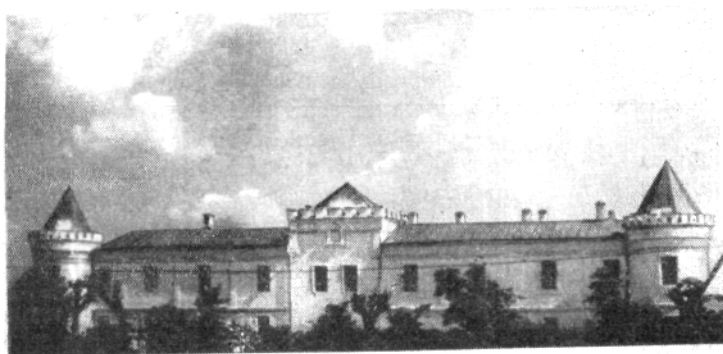
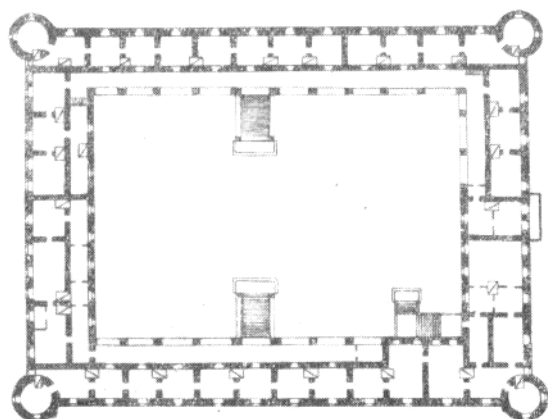

Первоначальный вид, план и современный вид Гостиного двора
в г. Тобольске.

ему на Москве в Сибирском приказе пространно и довольно сказано, и мельничные колеса на пример ему на Москве показывали». Ремезову «в пример» была дана также «строения печатная книга фряжская».¹⁰⁷

¹⁰⁷ А. И. Андреев. Очерки по источниковедению Сибири, вып. 1, стр. 108, 109.

176

«Служебная чертежная книга» Ремезовых содержит среди других материалов проекты зданий Тобольска и представляет собой одно из первых русских руководств по архитектуре.¹⁰⁸

Некоторые каменные здания этого времени были сделаны еще в духе допетровского шатрового стиля. Среди них интересны бывший гостиный двор и две башенки с частями северной стены в Тобольске и несколько шатровых колоколен в Тобольске, Тюмени, Енисейске, Таре. Большинство же каменных построек: гостиные дворы, административные здания, крепостные постройки, жилые дома — строилось уже в новом стиле московского или украинского барокко.¹⁰⁹

Русские деревни с характерными силуэтами высоких крыш, заканчивавшихся «коньками», традиционные башни острогов, церкви с их «бочками» и «маковицами», наконец, каменное строение по опыту Москвы и других городов — все это образцы русского национального зодчества, показывающие неразрывную связь архитектуры центра и далекой сибирской окраины России.

Быт русских поселенцев в Сибири организовывался «по русскому обычаю». Вместо юрт, полуземлянок и примитивных деревянных жилищ аборигенных обитателей края они строили дома с деревянным полом, с печами и слюдяными окнами. Поскольку леса и земли в Сибири было много, дома строили крупнее, чем в европейской части страны.¹¹⁰ Характерной чертой русского быта сибиряков была баня. Она, как и на Руси, использовалась не только в санитарно-гигиенических, но и в лечебных целях.

Но первые русские поселенцы в Сибири в силу необычайно суровых климатических условий и частых голодовок сильно страдали от цынги, оспы, различных «горячек» и других болезней, которые из-за отсутствия квалифицированной помощи часто принимали эпидемический характер.¹¹¹

До начала XVIII в. врачи в Сибири были лишь в составе крупных военных экспедиций, посылаемых непосредственно центральным правительством, в официальных посольствах в Китай и при дворе тобольских воевод. Так, у тобольского воеводы М. Я. Черкасского в 1702 г. жил доктор немец Готфрид Георгий Херургус.¹¹²

В начале XVIII в., когда в армии и на флоте стали вводить должности лекарей и открывать госпитали, появились лекари и лазареты в воинских гарнизонах Сибири. Наиболее крупные лазареты были открыты в 1720 г. в Омской, Семипалатинской и Усть-Каменогорской крепостях. Это имело важные последствия. Уже в начале XVIII в. лекари крепостей Иртышской линии начали санитарно-гигиеническое изучение местности, включая исследование болезней, распространенных среди коренных жителей края.¹¹³

¹⁰⁸ История европейского искусствознания от античности до конца XVIII века. М., 1963, стр. 349.

¹⁰⁹ В. И. Кочедамов. Строительство Тюмени в XVI—XVIII вв., стр. 97, 98.

¹¹⁰ В. А. Александров. Русское население Сибири XVII—начала XVIII в. стр. 162—168; М. К. Одинцова. Из истории русского деревянного зодчества в Восточной Сибири, стр. 18—22.

¹¹¹ Е. Д. Петряев. Исследователи и литераторы старого Забайкалья. Чита, 1954, стр. 38.

¹¹² Н. Н. Оглобин. Бытовые черты начала XVIII в., стр. 16.

¹¹³ Б. Н. П а л к и н. Краткий очерк истории возникновения медицинских учреждений в районах Прииртышья и Горного Алтая в XVIII в. Здоровоохранение Казахстана, Алма-Ата, 1954, № 3, стр. 31, 32.

Однако подавляющая масса населения Сибири и в начале XVIII в. медицинской помощи от государства не получала. Население лечилось народными средствами, в первую очередь лекарственными травами. В XVII в. русские в Сибири знали и широко использовали лечебные свойства зверобоя, сосновой хвои, черемши, девятильника, березовых почек, малины, шиповника, белены, «лиственной губы» и других растений. От китайцев они узнали о лечебных свойствах ревеня, а от предков хакасов — «волчьего коренья». Кроме того, использовали лекарства животного (мускус) и минерального («каменное масло») происхождения, а также лечебные свойства источников минеральных вод. Московские власти в XVII в. и позднее в поисках новых лекарственных средств неоднократно обращали взоры к Сибири и требовали от местных воевод сыска, заготовки и доставки в Москву лекарственных растений. Сведения о лечебных свойствах некоторых из них в Москве были получены впервые от сибиряков (например, о зверобое в начале 30-х годов XVII в.). Иногда сибирских «травников» вызывали на работу в Москву.¹¹⁴ Сибиряки в XVI—начале XVIII в. несомненно значительно обогатили русскую народную фармакопею.

Русское население принесло в Сибирь не только свои формы социального устройства и трудовой организации, но и свою национальную культуру, которая, приспосабливаясь к местным условиям, продолжала развиваться как составная часть общерусской культуры.

¹¹⁴ Е. Д. П е т р я е в. Исследователи и литераторы старого Забайкалья, стр. 30—41; Н. Н. Оглоблин. Бытовые черты XVII в. Русская старина, 1892, № 10, стр. 165; ЦГАДА, СП, стлб. 49, л. 414; оп. 4, № 169, л. 1.

РАЗДЕЛ ВТОРОЙ

СИБИРЬ В СОСТАВЕ РОССИЙСКОЙ ИМПЕРИИ

20-80-е годы XVIII века.

180 – пустая

ГЛАВА ПЯТАЯ

Производительные силы и социально-экономическое развитие

1. ДАЛЬНЕЙШЕЕ ЗАСЕЛЕНИЕ СИБИРИ

В течение XVII в. крупнейший, слабо заселенный коренными жителями Сибирский край был пройден русскими землепроходцами «встречь солнца» до побережья Охотского моря и прочно закреплен в составе России. Северная и восточная границы Русского государства в пределах Сибири почти совпадали с естественными географическими границами северной части Азиатского материка.

Иначе обстояло дело в южных районах Сибири. Русское продвижение на юг в XVII в. столкнулось со встречным наступлением маньчжурских, монгольских и джунгарских феодалов и было приостановлено.

С начала XVIII в., после увода части енисейских киргизов и телеутов джунгарскими правителями на юг в долину р. Или, началось заселение русскими бассейна Енисея южнее Красноярска, Северного Алтая и Верхнего Приобья. В XVIII в. русское заселение охватило прежде всего южносибирские земли. Царское правительство старалось избегать здесь всякого рода конфликтов и военных столкновений. Оно пыталось наладить регулярные торговые связи с казахами, Джунгарией, Китаем, среднеазиатскими государствами и даже Индией. Одновременно происходило укрепление южных границ путем постройки систем крепостей.

Создание линии иртышских крепостей в еще большей степени способствовало заселению русскими лесостепных районов. Из таежных, неблагоприятных по климатическим условиям для хлебопашества уездов, освоенных русскими земледельцами еще в XVII в., началось переселение крестьян в лесостепи. Появляются деревни вблизи Омской крепости, куда переселились крестьяне из Тюменского уезда. Здесь возникают Омская и Чернолуцкая слободы, деревни Большая Кулачинская, Малая Кулачинская, Красноярская, Милетина.¹

В 30-е годы XVIII в. западнее Иртыша сложилась Ишимская укрепленная линия. В ее состав входило до 60 укрепленных поселков. Она начиналась у Чернолуцкого острога (несколько ниже Омской крепости), шла к крепости Большерецкой, Зудиловскому острогу, Коркинской слободе (Ишиму), крепостям Усть-Ламенской и Омутной, далее проходила южнее Кургана к острогу Лебяжьему.²

Территория лесостепи, лежащей южнее Ишимской линии до р. Камышловой и горько-соленых озер, оставалась в 30-е годы XVIII в. ни-

¹ А. Д. Колесников. Заселение русскими лесостепи Прииртышья в XVIII в. Изв. Омского отд. географ. общ., вып. 6 (13), Омск, 1964, стр. 67.

² С. В. Бахрушин. Русское продвижение за Урал. Научные труды, т. III, ч. 1, М., 1955, стр. 160. А. Д. Колесников дает несколько иное направление Ишимской линии (см.: А. Д. Колесников. Заселение русскими лесостепи Прииртышья в XVIII в., стр. 68).

кем не заселенной. Лишь изредка здесь появлялись татары-звероловы, русские промысловики, крестьяне и казаки, приходившие для охоты и рыбной ловли.³ К середине XVIII в. к северу от р. Камышловой и горько-соленых озер появились русские селения.

После смерти джунгарского правителя Галдан-Церена в 1745 г. в Джунгарии разгорелась борьба между отдельными группами феодалов. Обострение внутрисполитической обстановки в ханстве привело к передвижениям кочевий отдельных нойонов и наступлению их на казахских скотоводов, которые были

потеснены к северу в ишимские и прииртышские степи. События в Джунгарии и сведения о подготовке военного похода в Джунгарию маньчжурскими феодалами побуждали царское правительство усилить оборону сибирских рубежей.⁴ Правительство России в 1745 г. перевело на сибирскую линию регулярные воинские части (два пехотных и три конных полка) под начальством генерал-майора Киндермана.⁵ По указу Сената, с 1752 г. началось строительство новой линии укреплений, получившей название Пресногорьковской, или Горькой, которое было закончено в 1755 г. Линия началась от крепости Омской на Иртыше, шла на запад через крепости Покровскую, Николаевскую, Лебяжью, Полуденную, Петропавловскую, Скопинскую, Становую, Пресновскую, Кабанью, Пресногорьковскую к Звериноголовской. С постройкой Пресногорьковской линии расположенная севернее Ишимская линия утратила свое значение. Огромный район лесостепи между старой Ишимской и Пресногорьковской линиями по Ишиму, Вагаю и Тоболу, благоприятный для хлебопашества, стал активно заселяться и осваиваться русскими земледельцами. Уже к середине XVIII в. происходило интенсивное переселение на Пресногорьковскую линию крестьян из районов Тобольска, Тюмени и других территорий. Только в 1752 г. свыше 1000 крестьян Тобольского, Ишимского и Краснослободского дистриктов заявили о своем желании переселиться в район линии.⁶

После перехода алтайских промышленных предприятий Демидовых в руки царского Кабинета русские владения на Алтае были расширены и укреплены. В конце 50-х годов XVIII в. сложилась Колыванская линия укреплений. Она проходила от Иртыша вдоль его притока Убы до впадения в нее реки Шеманахи. Далее линия шла через форпост Шеманаху, Змеиногорский рудник, Колыванский завод и до деревни Моралихи. В 60-е годы XVIII в. оборонительные сооружения на Алтае были несколько сдвинуты к югу. Новая линия получила название Колывано-Кузнецкой. Она шла от Усть-Каменогорска через ряд форпостов (Красноярский, Убинский, Тигирецкий, Чарышский, Антоньевский) к крепостям Ануйской, Катунской, Бийской и до г. Кузнецка.⁷

Под защитой оборонительных линий расширялась горная и металлургическая промышленность Кабинета на Алтае, шло заселение и освоение русским крестьянством плодородных земель южной части Западной Сибири.

Прибывшие в Сибирь крестьяне в подавляющем своем большинстве были беглыми — из помещичьих имений, казенных (черносошных) зе-

³ А. Д. Колесников. Заселение русской лесостепи Прииртышья в XVIII в., стр. 68.

⁴ Н. Г. Аполлона. Экономические и политические связи Казахстана с Россией в XVIII—начале XIX в. М., 1960, стр. 93.

⁵ См.: И. Я. Златкин. История Джунгарского ханства (1635—1758). М., 1964, стр. 431—433.

⁶ М. М. Громыко. Западная Сибирь в XVIII в. Русское население и земледельческое освоение. Новосибирск, 1965, стр. 23, 98.

⁷ Д. Н. Беликов. Первые русские крестьяне-населенники Томского края и разные особенности в условиях их жизни и быта. (Общий очерк за XVII и XVIII столетия). Томск, 1898, стр. 44; см. также: ГААК, ф. Канцелярии Колывано-Воскресенского горного начальства, оп. 1, д. 866, лл. 513—518.

мель севера Европейской России. Главной причиной, толкавшей крестьян к уходу в Сибирь с обжитых мест, было стремление уйти от растущего бремени феодальных повинностей и устроиться на свободных от частных владельцев землях. Именно в это время в России крепостное право «приняло наиболее грубые формы, оно ничем не отличалось от рабства».⁸ Русским переселенцам приходилось преодолевать огромные трудности, связанные не только с огромными пространствами и бездорожьем. В значительно большей степени тормозило крестьянское переселение⁸ Сибирь господство феодальных отношений в стране, личная зависимость крестьян от помещиков, прикрепление крепостных к земельным наделам. Размеры вольнонародной колонизации Сибирского края в феодальную эпоху обратили на себя внимание ряда дореволюционных исследова-

ТАБЛИЦА 1
Рост населения Сибири в XVIII в. (в тыс. душ мужского пола)⁹

Ревизии	Всего населения	В том числе		Количество русских крестьян	% крестьян ко всему русскому населению
		коренных жителей	русских		
I	241	72	169	102	60.3
II	306	108	198	155	78.2
III	393	132	261	224	85.3
IV	552	163	389	318	81.7
V	595	183	412	338	82.0

телей (П. Н. Бущинского, Н. Н. Оглоблина, Н. М. Ядринцева, В. К. Андриевича и др.). Многие из них подчеркивали наличие в составе русского населения Сибири беглых крестьян, порвавших с феодальным тяглом на прежнем месте жительства. Д. Н. Беликов отмечал, что особенно большие масштабы бегство крестьян в Сибирь приобрело в первой четверти XVIII в. в связи с войнами и петровскими преобразованиями, тяжелым бременем ложившимися на русский народ. Беликов писал: «Трудно за Петровское время отыскать документ, касающийся внутреннего быта крестьян, где бы отсутствовали правительственные жалобы на крестьянские бегства. Крестьяне бежали от податей, от военной службы, от казенных работ... Напрасно на тех путях, по которым шли беглецы, правительство ставило заставы. Утеклецы умели пробираться по глухим тропам, минуя заграждения».¹⁰

Определить хотя бы приблизительно общее количество бежавших в Сибирь крестьян не представляется возможным. По вполне понятной причине вновь прибывшие скрывали факт своего бегства от феодального собственника. В документах встречаются лишь отдельные сведения о появлении в том или ином населенном пункте пришельцев из европейской части страны. Тем не менее периодически проводимые в XVIII в. ревизии населения (I ревизия—1719—1722 гг., II — 1744—1745 гг., III —1762—1763 гг., IV —1781—1782 гг. и V—1795—1796 гг.; табл. 1) неизменно показывали существенное увеличение русского населения в Сибири, причем его прирост был значительно выше, чем по стране в целом (в стабильных границах 20-х годов XVIII в.).

⁸ В. И. Л е н и н, Поли. собр. соч., т. 39, стр. 70.

⁹ Таблица составлена на основе таблиц В. М. Кабузана и С. М. Троицкого. См.: В. М. Кабузан, С. М. Троицкий. Движение населения Сибири в XVIII в. В сб.: Сибирь XVII—XVIII вв., Новосибирск, 1962, табл. 3 (стр. 146), табл. 5, стр.

153).

¹⁰ Д. Н. Беликов. Первые русские крестьяне-населенники..., стр. 20.

183

С 1719 по 1795 г. население Сибири выросло в 2.4 раза, при этом крестьянское население — в 3.3 раза.

Наиболее интенсивно в XVIII в. русские осваивали восточную часть Западной Сибири (Томская губерния), куда не только стягивались переселенцы из европейской части России, но и начиналась миграция части крестьянского населения из пределов Тобольской губернии (табл. 2).

В пределах территории Тобольской губернии с 1719 г. по 1795 г. русское население увеличилось в 1.9 раза (при этом крестьянское — в 2.1 раза), за это же время в пределах Томской губернии русское население выросло в 3 раза (крестьянское — в 7 раз) и в пределах Иркутской — в 2.8 раза (крестьянское — в 4.1 раза).

Наиболее интенсивный приток русского населения в Сибирь происходил в 1760—1780 гг., причем в это время масса переселенцев энергично

ТАБЛИЦА 2

Русское население Сибири в XVIII в. по губерниям (в тыс. душ мужского пола)¹¹

Ревизии	Губернии					
	Тобольская		Томская		Иркутская	
	всего русских	в том числе крестьян	всего русских	в том числе крестьян	всего русских	в том числе крестьян
I (1719)	101	70	41	17	27	16
II (1744)	105	90	50	41	30	24
III (1762)	114	96	82	74	62	53
IV (1782)	169	136	122	104	98	78
V (1795)	194	153	140	119	78	66

осваивала мало заселенные восточные и южные районы. В то же время в северных таяжных и тундровых районах происходило даже уменьшение русского населения. В Тобольском уезде, наиболее заселенном в XVII в., русское население за 1767—1782 гг. уменьшилось на 30%, а в Тюменском и Туринском выросло крайне незначительно. В Березовском уезде русское население за 1740—1760-е годы сократилось на четверть.¹²

Говоря о росте населения в течение XVIII в., следует не упускать из виду, что Сибирь была слабо заселена. По данным ревизий, все население Сибири (в ревизских душах мужского пола) составляло к населению России (в границах 20-х годов XVIII в.) в 1719 г. 3.1%, в 1744 г. — 3.4%, в 1762 г. — 3.7%, в 1782 г. — 4.2%, в 1795 г. — 4.2%.¹³ Фактически усилиями и трудом относительно небольшой части русских людей (в несколько десятков тысяч человек) осваивался огромный край, основывались новые поселения, прокладывались грандиозные по своей протяженности трактовые дороги, расширялось земледелие, постепенно сдвигавшееся к югу, создавалась горная и металлургическая промышленность.

Строительство крепостей по Иртышу и создание Иртышской укрепленной линии в значительной мере предотвращало набеги джунгарских племен в Барабинскую степь, верхнее Приобье и Северный Алтай.

¹¹ Для удобства сопоставления цифровые материалы приведены по административному делению начала XIX в., когда в Сибири существовало три губернии: Тобольская, Томская, Иркутская. Таблица составлена на основе

данных В. М. Кабузана и С. М. Троицкого. См.: В. М. Кабузан, С. М. Троицкий. Движение населения Сибири в XVIII в., табл. 5 (стр. 153).

¹² М. М. Громыко. Западная Сибирь в XVIII в., стр. 25, 47.

¹³ В. М. Кабузан. Материалы ревизий как источник по истории населения России XVIII—первой половины XIX века (1719—1858 гг.). Автореф. дисс. М., 1959, стр. 12. Проценты выведены.

Пестрое в этническом отношении население Алтая в первой половине XVIII в. испытывало значительное воздействие соседнего кочевнического государства Джунгарии. Некоторые северные алтайцы, насельники верхнего Приобья и группы барабинских татар оставались «двоеданцами». Южные алтайцы были в полном подчинении Джунгарии. Джунгарское государство не создало на Алтае прочного административного аппарата и держало алтайцев в подчинении через местную знать и наезжих чиновников. Взимание дани с алтайских племен происходило во время периодических наездов, являвшихся по сути дела грабительскими военными набегами.

К середине XVIII в. Джунгария ослабла в связи с постоянными междоусобицами местных феодалов и военными поражениями, наносимыми ей маньчжурскими войсками. В 1755—1756 гг. императорские войска произвели набег на значительную часть джунгарской территории. «Захват этот, — писал Л. П. Потапов, — сопровождался большими жестокостями по отношению к населению».¹⁴ Спасаясь от преследований китайских отрядов, подвластные Джунгарии алтайцы и часть джунгарского населения прикочевали к русским пограничным крепостям. В 1756 г. 12 алтайских зайсанов обратились к царскому правительству с просьбой принять их и их людей в русское подданство. Просьба зайсанов была удовлетворена.¹⁵ К ноябрю 1756 г. жители 13 тысяч кибиток добровольно приняли подданство России.

Вступили в русское подданство и джунгары Прииртышья. В 1757 г. в ведомстве Омской крепости числилось 747 калмыков, в Усть-Каменогорской — 277.¹⁶

После окончательного разгрома Джунгарии китайскими войсками в 1758 г. положение на южной границе Сибири продолжало оставаться тревожным. Правительство строило укрепления, привлекало новые кадры для несения военно-сторожевой пограничной службы. Для пополнения гарнизонов южных сибирских крепостей в 1763—1764 гг. было сформировано несколько конных и пеших отрядов из возвращенных в Россию беглых раскольников (старообрядцев), обитавших в районах Стародубья и Польской Ветки. Они были водворены преимущественно в ведомство Усть-Каменогорской крепости по притокам Иртыша — Убе, Ульбе и Глубокой, частично — в Барабинской степи. Почти тогда же на сибирские оборонительные линии перевели значительное число донских казаков, введя их в состав «линейного» казачества. В начале 70-х годов XVIII в. в укрепленных пунктах пограничной полосы расселили 150 сосланных в Сибирь запорожских казаков.

После падения Джунгарского государства царское правительство смогло присоединить к России южных алтайцев, обитавших по верхнему течению Иртыша у впадения Ульбы, Бухтармы и Нарыма, а также в верхнем течении Бии, Катунь и в районе Телецкого озера.¹⁷

В 1760 г. из Усть-Каменогорской крепости была направлена экспедиция майора Шанского вверх по Иртышу, а затем по Бухтарме до ее истоков. В 1763 г. в

устье Бухтармы была основана русская крепость (Бухтарминская), но в долине р. Бухтармы не было предпринято строительства линии укреплений.

Колывано-Кузнецкая линия была усилена новыми укреплениями и переименована в Бийскую казачью линию. Южнее русских пограничных укреплений кочевали алтайцы. Постепенно за линией укреплений

¹⁴ Л. П. Потапов. Очерки по истории алтайцев. М.—Л., 1953, стр. 179.

¹⁵ Там же, стр. 179—181.

¹⁶ Г. Н. Потанин. Материалы для истории Сибири. ЧОИДР, кн. 4, М., 1866, стр. 103, 108.

¹⁷ Л. П. П о т а п о в. Очерки по истории алтайцев, стр. 180.

в долинах рек и горных ущелий стали селиться и русские, главным образом беглые из алтайских промышленных предприятий мастеровые и заводские крестьяне, а также пришельцы из разных районов страны, бежавшие от своих феодальных владельцев.

Горный район Алтая, лежавший за укрепленной линией, получил название Беловодья, т. е. «края вольного, обильного и удобного для поселения», как писал об этом краевед середины XIX в. С. И. Гуляев.¹⁸ Русские поселенцы Беловодья в XVIII в. назывались «каменщиками», т. е. жителями горной страны — «Камня». «Каменщики» в Беловодье селились в глухих, труднодоступных местах, занимались рыбной ловлей, били маралов и диких коз, зимою охотились на соболя и белку. «Промышленные избушки» «каменщиков», разбросанные чаще всего поодиночке, находились в ущельях Листвяжного хребта, Холзуна и Катунских белков. Жили русские пришельцы и в долине р. Бухтармы.

«Каменщики» первоначально состояли преимущественно из беглых мастеровых и солдат; среди первых поселенцев Беловодья были исключительно мужчины, селившиеся по несколько человек в каждом жилье. Лишь постепенно в селениях «каменщиков» стали появляться женщины, образовывались семьи.

Добытую пушнину и шкуры жители Беловодья выменивали на зерно, скот, одежду у китайцев и русских, тайно приезжая в селения, расположенные вблизи пограничной линии. Соль добывали в соленых озерах вблизи Иртышских укреплений. В небольших размерах они занимались хлебопашеством и скотоводством. Тесно связанные общими интересами борьбы за сохранение вольной жизни, стремлением укрыться от царской администрации, жители Беловодья жили замкнуто, взаимно поддерживая и помогая друг другу. В экстренных случаях для решения общих дел, а также для ведения суда «каменщики» собирались «на общий сход». В их среде царили установленные коллективом твердые порядки и традиции, за нарушение которых виновного наказывали, привязывая к маленькому плоту и пуская его по быстрой Бухтарме. Высшей мерой наказания было изгнание из общества «каменщиков».¹⁹

Усиленные поиски рудных месторождений, проводимые администрацией Колывано-Воскресенских заводов, привели в 1784 г. к открытию в долине Бухтармы медного рудника.²⁰ В 1791 г. Г. Зырянов нашел по речке Березовке (притоку Бухтармы) богатое месторождение полиметаллов, получившее название Зырянозского. Открытый Зыряновский рудник был самым южным из рудников Алтая.²¹

Вольная жизнь «каменщиков», Беловодья пришла к концу. Не желая быть возвращенными на заводы или попасть в число приписных крестьян, они начали

переговоры с чиновником Приезжевым об условиях принятия ими «русского подданства». Правительство Екатерины II, заинтересованное в упрочении рудных районов Алтая в составе России, «простило» «каменщикам» бегство в Беловодье, приняло их в русское подданство и освободило от всех заводских повинностей и рекрутских поборов. Это было оформлено особым протоколом 25 июня 1792 г.²² «Каменщики» были приравнены к нерусскому населению Алтая, обложены ясаком, а позднее, по уставу Сперанского, причислены к разряду осед-

¹⁸ Г. Карпенко. Горная и металлургическая промышленность Западной Сибири в 1700—1860 годах. Новосибирск, 1963, стр. 98.

¹⁹ Д. Н. Беликов. Первые русские крестьяне-населенники..., стр. 42; 3. Г. Карпенко. Горная и металлургическая промышленность ..., стр. 99.

²⁰ Н. В. Алексеенко. Русская колонизация Рудного Алтая в XVIII—XIX вв. Автореф. дисс. Л., 1961, стр. 6.

²¹ 3. Г. Карпенко. Горная и металлургическая промышленность, стр. 65.

²² Там же, стр. 99.

лых «иногородцев». Всего в начале 90-х годов XVIII в. числилось до 30 поселков «каменщиков», в которых 205 мужчин объявились правительству в 1792 г. (фактически их было значительно больше).

Существование оборонительных линий из крепостей, форпостов и редутов создавало благоприятную обстановку для хозяйственного развития местных народов и русского населения Сибири. Линии имели двойственный характер: служили военными укреплениями и в то же время были цепью русских поселений на юге. Здесь четко выступает сочетание военного и мирного освоения края.

Царское правительство, создавая сибирские укрепленные линии, первоначально перевело туда часть служилых людей из Тюмени, Тары, Тобольска, Томска и других городов. Они стали называться «линейными» казаками в отличие от «городовых», составлявших гарнизоны городов. На их плечи легло первоначальное хозяйственное освоение южных районов. Кроме военно-караульной службы и работ, связанных с укреплением линии, они занимались земледелием, скотоводством и рыболовством.

Увеличение числа войск, к середине XVIII в. расквартированных в сибирских крепостях, вызывало затруднения в снабжении их продовольствием. Необходимый провиант поступал с «десятинной пашни» в виде хлебного оброка с земледельцев и закупался на сибирском рынке. Сложившийся в XVII в. главный хлебопроизводящий район Сибири (Верхотурско-Тобольский) лежал далеко, и доставка зерна и муки на линии была сопряжена с большими трудностями. Ежегодно более двух тысяч крестьян отрывались от хозяйства в летний период для перевозки муки, крупы и овса в верхнеиртышские крепости²³. Имела место попытка заготавливать продовольствие и фураж в Томском и Кузнецком уездах.²⁴ В связи с припиской кузнецких и томских крестьян с 1747 г. к кабинетским предприятиям Алтая повинность по поставке продовольствия на сибирские линии была с них снята.

По распоряжению генерал-майора Киндермана была предпринята попытка завести казенную пашню вблизи крепостей; для ее обработки привлекались казаки и солдаты. Казенная запашка имелась около Омска по Иртышской линии

и на Алтае (у Кабановой защиты, Катунской и Ануйской крепостей и в деревне Тырышкиной). Охвативший всю Западную Сибирь неурожай 1749 г. привел к резкому сокращению посевов при крепостях. Совмещать военно-караульную службу с хлебопашеством для казаков и солдат было трудно, и попытка развития земледелия воинскими пограничными частями успеха не имела. Правительству пришлось поставить вопрос о заселении южных районов крестьянами.

Стремление русских хлебопашцев в степные районы, ставшие безопасными от вторжения кочевников после строительства укрепленных линий, обнаружилось еще в 40-е годы XVIII в. В 1745 г. 29 семей крестьян Бердского, Чаусского острогов и Белоярской слободы обратились к командующему сибирскими линиями генералу Киндерману с просьбой разрешить им переселиться в ведомство Усть-Каменогорской крепости. В 1746 г. Киндерману передали свое прошение, составленное на имя Сената, крестьяне Ишимского, Ялуторовского и Тарского уездов (всего 200 человек мужского пола), которые подыскивали около Усть-Каменогорска удобные для хлебопашества места. В 1747 г. под защитой Омской крепости находилось уже около тысячи ревизских душ — 687 разночинцев и 285 крестьян.²⁵

²³ Н. В. Алексеенко. Русская колонизация рудного Алтая..., стр. 6, 7.

²⁴ Документы Бердского острога. Научная библиотека Томского университета, рукописный отдел, витр. 796, лл. 35, 87, 88 и др.

²⁵ П. А. С л о в ц о в. Историческое обозрение Сибири, кн. II. СПб., 1886, стр. 29.

Освоение новых земель под хлебопашество в пограничном районе было делом трудным, поэтому в 1752 г. Сенат принял решение переселять к строящимся крепостям только крестьян-добровольцев, освобождая их на три года от уплаты податей и оброка.²⁶ Сибирская губернская канцелярия направила во все уезды распоряжение: выявить из пашенных и оброчных крестьян и из разночинцев, желающих переселиться в районы Иртышской линии, Бийской крепости, Кузнецкой и Колыванской линий, а также в районы верхнего течения Оби.²⁷ Больших результатов это предписание не дало. Тюменский воевода сообщал, что вплоть до 1758 г. «никого и поныне в тюменской воеводской канцелярии не явилось, а от соцких в подаче о том рапортов не оказалось».²⁸ Причина подобного явления крылась, по-видимому, в том, что воинское начальство для новых переселенцев по Иртышской, Колыванской и Кузнецкой линиям установило норму обработки казенной пашни при крепостях: на каждого взрослого крестьянина (мужского пола) отводилось «не ниже десятины в каждом поле»; пахать «сверх того про свое довольствие» разрешалось «кто сколько может».²⁹ Кроме того, крестьян отпугивала угроза приписки к Колывано-Воскресенским заводам. Серьезным препятствием к заселению южных линий крестьянами в 50-е годы XVIII в. была также тревожная обстановка в пограничных районах.

В связи со слабой заселенностью Сибири русскими царское правительство в XVIII в., несмотря на требования помещиков, фактически не принимало мер к прекращению вольно-народной колонизации края. Случаев возвращения беглых крестьян в европейскую часть почти не было. Сибирская администрация стремилась лишь выявить новых пришельцев, чтобы обложить их подушной

подать и оброком и расселить в районах, имевших для правительства особо важное значение (кабинетские земли, трактовые дороги, пограничные линии). Правительство видело в крестьянском переселении возможность не только расширения доходов казны за счет феодального оброка, взимаемого с хлебопашцев «вместо помещичьего дохода», но и решения задачи продовольственного снабжения войск на пограничной линии и горнозаводского населения Колывано-Воскресенских и Нерчинских заводов и рудников.

Бригадир Андрей Безр, возглавлявший комиссию по передаче демидовских предприятий на Алтае в ведение царского Кабинета, в своем рапорте 1745 г. указывал, что даже самовольное заселение крестьянами новых мест выгодно для правительства, так как обеспечивает хозяйственное освоение территории. Задача администрации — лишь направлять это-переселение в нужные для правительства районы.³⁰

Предложение Безра было принято правительством. Чтобы заселить территорию кабинетских владений на Алтае, было предпринято массовое принудительное переселение всех вновь пришедших в Сибирь добровольцев, выявленных после генералитетской переписи и второй ревизии. В указе от 1 мая 1747 г. говорилось: «Оные пришлое люди чьи бы они не были, должны зарабатывать на заводах: первое — подати государственные по 70 копеек, другое — подати помещиковы по 40 копеек».³¹

В феврале 1748 г. Безр потребовал, чтобы сибирская губернская канцелярия незамедлительно выявляла пришельцев во всех уездах и отправляла под конвоем в Барнаул. Местами сбора выявленных колонистов:

²⁶ ПСЗ, т. XV, № 11124, стр. 538.

²⁷ ГАТЮТ, ф. Тюменской воеводской канцелярии, оп. 1, д. 467, л. 32 об.

²⁸ Там же.

²⁹ ПСЗ, т. XV, № 11101, стр. 509, 510.

³⁰ Ю. С. Булыгин. Колонизация русским крестьянством бассейнов рек Чарыша и Алая до 1763 г. Вопросы истории Сибири, вып. 1, Томск, 1964, стр. 17

³¹ Там же, стр. 20.

были Тобольск, Тара, Иркутск, Кяхта, Нерчинск и другие пункты. Однако далеко не все выявленные новые переселенцы были переведены на Алтай. Так, например, в списке 1750 г. названо поименно 2336 ревизских душ, назначенных к переселению; из них действительно прибыло и было поселено на Алтае лишь 1670 человек. Остальные по различным причинам не прибыли. Одни из них были оставлены местной администрацией на прежнем поселении, так как они обзавелись хозяйством, и воеводским канцеляриям было невыгодно терять платежеспособных тягловцев. Другие умерли перед отправкой или в пути на Алтай. Часть бежала во время пересылки. Подобное переселение продолжалось вплоть до 1754 г. Подавляющее большинство приведенных в Барнаул с конвоем было расселено по деревням в бассейне Чарыша и Алая, остальные были оставлены непосредственно на заводах и рудниках. Некоторые переселенцы были признаны в Барнауле негодными к поселению по старости, увечью или малолетству и отправлялись колывано-воскресенским начальством обратно. Такими грубыми, бесчеловечными, типично крепостническими приемами царская администрация в Сибири проводила перераспределение вольных

колонистов по территории края, обеспечивая приписными крестьянами промышленные предприятия на Алтае.

Насильственно согнанные на Алтай крестьяне приживались с большим трудом. Так, в деревне Большой Курье три года спустя после вселения переведенных из Иркутска 11 семей и 3 одиноких крестьян «не оказалось ни одного полностью построенного двора. Было 4 избы без крыши, одна недостроенная, а строительство одной избы только начато. . . Из-за недостатка средств крестьяне объединялись по несколько семей и строили одну избу».³²

О необходимости ускоренного заселения района, прилегающего к оборонительным линиям Алтая и притрактовой полосы в Барабинской степи, правительству неоднократно докладывали местные воинские власти и сибирский губернатор Ф. И. Соймонов. В 1760 г. появились два сенатских указа о заселении наиболее важных районов Сибири. Первый из них — «О занятии в Сибири мест от Усть-Каменогорской крепости по реке Бахтурме и далее до Телеуцкого озера; о построении там в удобных местах крепостей и о заселении той страны по рекам Убде, Ульбе, Березовке, Глубокой и прочим речкам, впадающим в оныя, и в Иртыш реку, русскими людьми до 2000 человек». Согласно указу, сибирским властям рекомендовалось заселять этот район крестьянами и разночинцами Тобольской провинции, выразившими желание переселиться, а также государственными крестьянами Устюжской и Вятской провинций, находящимися в Сибири временно «для своих промыслов». Переселенцам предоставлялась трехлетняя льгота в уплате подушной подати и оброка.³³ Проведение в жизнь сенатского указа о заселении Алтая и верхнего Иртыша добровольцами не дало больших результатов. В 1760 г. из Тобольской провинции пожелало переселиться 211 ревизских душ. В последующие 1761 и 1762 гг. переселились лишь отдельные семьи.

Согласно другому сенатскому указу 1760 г., помещикам предоставлялось право «за предерзостные поступки» отправлять своих дворовых людей и крестьян в Сибирь в зачет рекрутов (табл. 3). Отправлять полагалось с семьями здоровых мужчин не старше 45 лет, пригодных к хлебопашеству. За членов семьи помещик получал от казны денежное вознаграждение: за мальчика до 5 лет—10 руб., от 5 до 15 лет — 20 руб. (с 15 лет и старше отправлявшийся в Сибирь зачитывался за

³² Там же, стр. 21—23, 26.

³³ ПСЗ, т. XV, № 11124, стр. 537, 538.

рекрута); за женщин устанавливалась плата в половинном размере.³⁴ Этот указ был одним из самых ярких примеров произвола и насилия над личностью крестьянина в феодальную эпоху. Варварские условия жизни ссыльных во время длительного и тяжелого пути в Сибирь приводили к тому, что далеко не все отправляемые доходили до назначенного места. По признанию сибирского губернатора Чичерина, в Сибирь попадала лишь четвертая часть.³⁵

Сосланные в Сибирь помещиками дворовые люди и крестьяне попадали в группу так называемых посельщиков. Часть посельщиков на новом месте жительства пользовалась трехлетней льготой от уплаты подушной подати и оброка, а затем они приравнялись в правовом положении и по своим обязанностям к государственным крестьянам. По дошедшим до нас документам трудно точно определить число посельщи-

**Количество и размещение переселенцев, высланных
в зачет рекрутов (в ревизских душах)³⁶**

Округ	Количество государственных крестьян		% поселщи- ков к общему числу государствен- ных крестьян
	всего	из них посельщиков, присланных в зачет рекрутов	
Омский	21699	1086	5.0
Ишимский	25285	1945	7.6
Курганский	23721	1708	7.2
Каинский	5840	4885	83.6
Итого	76545	9624	12.5

ков, прибывших в Сибирь на основании сенатского указа 1760 г. Перечневая ведомость по Томскому округу, например, указывает, что в период III ревизии (1762—1763 гг.) в 7 селениях жили поселщики (494 мужчин, 54 женщины), «присланные из России от помещиков в зачет рекрут, которые почитаются наряду с государственными крестьяны». В 1781 г. в тех же селениях поселщиков насчитывалось 562 мужчин и 373 женщины.³⁷ В Тарском уезде за три года (1765—1767) было поселено 1317 человек. В 1782 г. в 13 деревнях этого уезда жило 3009 ссыльных мужчин и 2730 женщин.³⁸

Главная масса ссыльных в зачет рекрутов оседала в пределах Западной Сибири, в округах Канском, Омском, Курганском и Ишимском. Об этом дает представление табл. 3, составленная по данным Тобольской казенной палаты 1781 г.

Крестьяне, присланные помещиками из европейской части страны, использовались канцелярией Тобольского наместничества главным образом для заселения Барабы в районе Московско-Иркутского тракта.

³⁴ Там же, № 11166, стр. 583.

³⁵ А. Д. Колесников. Заселение русскими лесостепи Прииртышья в XVIII в., стр. 74.

³⁶ ГАТот, ф. Тобольской казенной палаты, оп. 11, д. 170, лл. 191—196, 217—248, 277—286, 724—734.

³⁷ ГАТот, ф. Тобольской казенной палаты, оп. 11, д. 170, лл. 498—518.

³⁸ А. Д. Колесников. Заселение русскими лесостепи Прииртышья в XVIII в., стр. 79.

До середины XVIII в. Барабинская степь была очень слабо заселена русскими. Прокладка Московско-Иркутского тракта потребовала создания станций (поселений, обслуживающих нужды тракта). Назначенный в 1757 г. сибирским губернатором Ф. И. Соймонов добился указа о переводе в Барабу для обслуживания главного сибирского тракта свыше 1500 ямщиков из Демьянского и Самаровского ямов (расположенных в низовьях Иртыша и по Оби).³⁹ Правда, осуществить в полном объеме намеченный перевод ямщиков на главный тракт сибирской администрации так и не удалось.

Состав русского населения в Барабинской степи пополнялся в 60-е годы XVIII в. за счет ссыльных в Сибирь помещичьих крестьян, выведенных из Польской Ветки, беглых из России раскольников и пришельцев по собственной инициативе.

В 1762 г. сенатский указ предписывал сибирскому губернатору Соймонову обратить внимание на принудительное заселение следующего за Барабой участка тракта от Чаусского острога до Томска и от Томска до села Тулуна, лежавшего на рубеже Иркутской провинции. Этот участок сибирской гужевой магистрали предполагалось заселить крестьянами и разночинцами Красноярского и Енисейского уездов, освободив их от уплаты подушной подати и оброка и записав их всех в ямщики, а вместо них зачислить в сословие государственных крестьян такое же количество ямщиков, живущих по деревням между Верхотурьем и Тобольском.⁴⁰

На участке тракта от р. Оби до Томска с 1768 г. возникло семь деревень ссыльнопоселенцев (606 ревизских душ), а от Томска до Красноярска было поселено 289 ревизских душ ссыльных.⁴¹

В 1771 г. в Западной Барабе было 25 деревень, население которых состояло из ссыльных помещичьих крестьян и беглых. Тогда же в Восточной Барабе существовало 12 деревень ссыльных поселенцев, в которых, по неполным данным, проживало свыше 500 человек (взрослых).⁴²

Сенатский указ от 6 августа 1762 г. разрешал заселять ссыльными Прииртышье от Усть-Каменогорской крепости до Омска. Заселение Прииртышья проводилось в целях облегчения доставки провианта воинским командам, расквартированным в Верхне-Иртышских крепостях.⁴³

Первые итоги русского заселения пограничной полосы южной Сибири были подведены в докладе Сената Екатерине II 16 декабря 1765 г. Материалы для этого доклада подготовил командующий сибирскими укрепленными линиями генерал-поручик Шпрингер. Он сообщил, что «для размножения хлебопашества» Пресногорьковская и Кузнецкая линии заселены отставными солдатами и казаками, на Иртышской линии в ведомстве Усть-Каменогорской крепости поселились крестьяне-добровольцы из Тобольской провинции и прибывшие из европейской части страны ссыльнопоселенцы, в том числе и отправленные помещиками в зачет рекрутов крестьяне и дворовые люди. Всего, по данным Шпрингера, на Пресногорьковской линии в 1765 г. было 436 хлебопашцев (годных к земледелию работников мужского пола); на Иртышской линии из числа освобожденных «колодников» — 144 человека; в Усть-Каменогорском ведомстве прибывших из России посельщиков — 520 человек; на Кузнецкой линии из отставных солдат — 63 человека. Таким образом, на всех линиях насчитывалось 1163 земледельца (взрослых мужчин).

³⁹ ПСЗ, т. XV, № 11185, стр. 620.

⁴⁰ Там же, т. XVI, № 11633, стр. 44, 45.

⁴¹ В. К. Андриевич. Исторический очерк Сибири, т. IV, Екатерининское время. СПб., 1887, стр. 77.

⁴² М.М. Громыко. Западная Сибирь в XVIII в., стр. 102, 103, 121.

⁴³ ПСЗ, т. XVI, № 11633, стр. 39—41.

Кроме того, в ближайшем к Бийской крепости округе сосредоточилось до 200 крестьянских семей, прибывших по своей инициативе.⁴⁴

Несмотря на наличие в пограничной полосе более тысячи хлебопашцев, решить полностью вопрос о продовольственном снабжении воинских частей правительству пока не удавалось. Новый сибирский губернатор Д. И. Чичерин, как и Шпрингер, объяснял незначительные размеры посевов «обыкновенной тамошних крестьян леностью к пашне» и с сожалением говорил о том, что русские поселенцы предпочитают заниматься ловлей зверей и рыбы. Малые размеры крестьянских запашек, отсутствие хозяйственных построек в дворах поселенцев являлись, конечно, не результатом «лености» и нерадения, а серьезных трудностей освоения на новом месте. Подавляющее большинство пришельцев в пограничной полосе (отставные солдаты, освобожденные «колодники», отправленные в зачет рекрутов помещичьи крестьяне) не имели необходимых для сельскохозяйственного производства орудий труда, рабочего скота и денежных средств для обзаведения на новом месте. Правительственная ссуда была слишком мала, да и давалась она далеко не всем хлебопашцам. Сибирская администрация вместо действительной помощи в организации крестьянского хозяйства пыталась стимулировать увеличение посевных площадей мерами военного надзора и принуждения, но она «е могла упрочить хозяйственное положение поселенцев и существенно повлиять на увеличение хлебопашества. Даже губернатор Чичерин в 1765 г. вынужден был в своем донесении Сенату признать нерезультативность принятых им мер и с горечью заключить: «. . . но ленивство их (крестьян, — Авт.) все превозмогло и никакого в том успеха нет».⁴⁵

В 30-е—80-е годы XVIII в. возникло значительное число новых населенных пунктов, появились рабочие поселки при алтайских и нерчинских заводах и рудниках, выросли административные центры, крепости, ямщицкие станки на тракте, слободы, села и деревни. Основная масса переселенцев размещалась в южных районах Сибири. Туда же передвигалось и старожильческое население. В результате заселения русскими пришельцами южной части сибирской территории сложились новые уезды, преобразованные во второй половине XVIII в. в округа: Ишимский, Курганский, Ялуторовский, Омский, Каннский, Ачинский. В образованной в 1779 г. Колыванской области, включавшей кабинетские владения в Западной Сибири, было 4 уезда, из них два старых, сформировавшихся еще в XVII в. (Томский и Кузнецкий), и два новых (Барнаульский и Бурлинский).⁴⁶ О количестве селений в Колыванской области свидетельствует табл. 4.

Таким образом, из всех русских селений Колыванской области 55.6% сосредоточилось в уездах, сформировавшихся в течение XVIII в.

Постепенное смещение русского населения к югу характеризуют также данные Тобольской казенной палаты. По этим данным, в 1763 г. в пределах будущего Тобольского наместничества числилось русских земледельцев (крестьян, посельщиков, отставных солдат и солдатских детей, ямщиков и др.) 141 194 ревизские души, из них в округах: Омском, Ишимском, Курганском, Ялуторовском, Канском и Ачинском - 78989 ревизских душ, что составляло 55.9% ко всему земледельческому населению. В 1781 г. на территории наместничества были 188 833 ревизские души русских земледельцев, из них в указанных выше округах — 114859, или 60.8%.⁴⁷ Эти цифры свидетельствуют, что в период между

⁴⁴ В. К. Андриевич. Исторический очерк Сибири, т. IV. Приложение № 6, стр. 259, 260.

⁴⁵ Там же, стр. 261.

⁴⁶ ПСЗ, т. XX, № 14868, стр. 814—816.

⁴⁷ ГАТот, ф. Тобольской казенной палаты, оп. 11, д. 170, лл. 13—734.

111 И IV ревизиями В южном районе Тобольского наместничества число хлебопашцев выросло на 144.1%, в то время как в старых более северных округах наместничества, осваиваемых русскими хлебопашцами еще с конца XVI—начала XVII в., количество земледельцев увеличилось только на 118.9%. В целом по наместничеству русское сельское население возросло на 133.7%.

Внутренняя миграция крестьян в Сибири сыграла огромную роль в хозяйственном освоении края, в создании новых земледельческих районов, в развитии промыслов, ремесла и промышленности.

По своей инициативе русские земледельцы, жившие в Сибири, заселяли Барабу, Прииртышье, среднее и верхнее Приобье, Минусинскую котловину, долины рек Алтая, территорию Прибайкалья и Забайкалья.

ТАБЛИЦА 4

Количество русских селений в Колыванской области в 1782 г.⁴⁸

Уезд	Неприписанных к заводам	Приписанных к заводам	Всего
Томский	64	254	318
Кузнецкий	33	211	244
Барнаульский	95	290	385
Бурдинский	53	266	319
Всего	245	1021	1266

Просмотр ревизских сказок, составленных по Ялуторовскому дистрикту в 1782 г., показывает, что между III и IV ревизиями здесь появилось 90 новых деревень, в которых было выявлено 5742 ревизские души крестьян, переехавших сюда из разных мест самовольно.⁴⁹ Кроме того, в новозаводимой Лебяжьей слободе и подведомственных ей 10 деревнях поселились, по указанию администрации, 1882 ссыльнопоселенца (посельщика).⁵⁰ В Верхне-Суерской слободе и подведомственных ей деревнях жили 386 мужчин и 363 женщины, из них самовольно прибыли «и живут своими домами» 140 мужчин и 134 женщины. Иными словами, свыше 36% жителей составляли вновь прибывшие крестьяне.⁵¹ Такую же картину можно наблюдать и в других южных округах Тобольского наместничества.

В Восточной Сибири в пределах Иркутской губернии продвижение русского земледельческого населения к югу было меньшим, чем в Западной Сибири. Илимский уезд в течение почти всего XVIII в. занимал среди прочих уездов Иркутской губернии первое место по количеству крестьян.⁵² Заселению более благоприятного для хлебопашества по климатическим условиям южного района препятствовала общая неустроенность границы по Амуру.

⁴⁸ Таблица составлена по Списку населенных мест Колыванской области за 1782 г. (Д. Н. Беликов. Первые русские крестьяне-насельники..., стр. 113—138).

⁴⁹ ГАТот, ф. Тобольской казенной палаты, оп. 12, д. 6, л. 8; д. 8, лл. SO об.— 96 об.; д. 9, лл. 21—23; д. 10, лл. 32—140; д. 11, лл. 11—32; д. 12, лл. 11—

32; д. 13, лл. 74 об.—106; д. 18, лл. 32—227 об.; д. 17, лл. 32—157; д. 16, лл. 33—277; д. 14, лл. 16—126.

⁵⁰ Там же, оп. 12, д. 7, лл. 1—125 об.

⁵¹ Там же, оп. 12, д. 19, лл. 13—39 об.

⁵² В. Н. Шерстобоев. Илимская пашня, т. II. Иркутск, 1957, стр. 39.

Как и в Западной Сибири, в восточных областях освоение земель, было связано с передвижением крестьян из освоенных и более густонаселенных районов в районы малолюдные, но пригодные для земледелия. Одни переселения проводились местными властями по особым указам правительства, другие происходили самовольно, по инициативе самих земледельцев. В Восточной Сибири часть крестьян направлялась администрацией в Нерчинский горный округ для создания там казенной запашки. По данным В. Н. Шерстобоева, на протяжении 1722—1745 гг. местные власти предприняли несколько переселений крестьян из Илимского уезда. Основная часть переселяемых — 426 ревизских душ направлялась на Аргунь, 58 душ мужского пола — в Якутск, в Охотск, на Камчатку.⁵³ Из ленских волостей Илимского уезда переводили крестьян в Иркутский и Балаганский уезды.

Большинство русских в северо-восточной Сибири оседало в бассейне р. Лены. В 30—80-е годы район расселения русских расширяется, а количество их возрастает. Заселяются 34 станка (станции) Иркутско-Якутского тракта ссыльными крестьянами верхоленских деревень. В конце XVIII в. по берегам Лены имелось 39 русских деревень, в которых проживало около 2100 крестьян мужского пола.⁵⁴ На Охотском побережье и Камчатке русских было меньше, чем на Лене. Однако и там среди редко разбросанных стойбищ местных жителей появились русские селения (зимовья и остроги). К числу их относились: на Охотском побережье — Охотск, основанный как ясачное зимовье еще в 1647 г. и превращенный в 30-х годах XVIII в. в русский порт, и Тауйский острог; Ямск (1739 г.) у южного входа в Пенжинский залив; Гижигинск (1752 г.) около устья р. Гижиги; Акланский острог на берегу р. Пенжины; на Камчатке — Тигильский острог, основанный в начале XVIII в. у устья р. Тигиль; Больыерецкий острог на берегу р. Большой; Петропавловская гавань (1740 г.), Нижне-Камчатский и Верхне-Камчатский остроги.⁵⁵

Охотско-Камчатский край остро ощущал недостаток продовольствия, особенно хлеба, в связи с трудностью доставки грузов в Охотск и далее на Камчатку. Продовольствие предварительно доставлялось в Якутск, оттуда перевозилось по проложенному с конца 1729 г. тракту к Охотску, а из Охотска на небольших морских судах — в камчатские селения. Даже в первой четверти XIX в. цена пуда хлеба (стоившего в Иркутске 1 руб.) на Камчатке доходила до 14 руб.⁵⁶

В 1731 г. Иркутская канцелярия дала указание администрации Охотско-Камчатского края завести, где возможно в этом суровом по климатическим условиям районе, казенную запашку. В 30—40-е годы на Охотское побережье было переселено несколько сотен семей с верховьев Лены и Ангары. Перевод крестьян был насильственный: сельские общества выбирали по жеребьевке «молодых, здоровых и прожиточных» крестьян, обязанных с семьями и имуществом переселиться в далекий край. Переселенцам давалась небольшая денежная и продовольственная «подмога», иногда земледельческие орудия труда. Переведенные крестьяне были поселены первоначально в трех пунктах

Охотского края: около Удского острога, на правом берегу р. Ини возле ее устья и по Охотскому тракту в 70 верстах от Охотска.

⁵³ Там же, стр. 29, 41.

⁵⁴ Ф. Г. Сафронов. Русские крестьяне в Якутии (XVII—начало XX в.). Якутск, 1961, стр. 30, 31, 52, 63, 64, 143.

⁵⁵ Ф. Г. Сафронов. Охотско-Камчатский край. (Пути сообщения, население, снабжение и земледелие до революции). Якутск, 1958, стр. 39—52.

⁵⁶ Там же, стр. 59.

Пробные посевы не увенчались успехом. Озимая и яровая рожь, овес и ячмень погибали от инея и холодной росы. Урожай давали только овощные культуры: репа, редька, брюква, капуста и лук. Неудача попыток развития хлебопашества вынудила переселенцев-крестьян обратиться к охоте и рыболовству как основным видам занятия.⁵⁷

В 30-е годы XVIII в. была предпринята попытка произвести опытные посевы зерновых и овощных культур и на Камчатке. С берегов Лены были переселены около 30 семей крестьян, водворенных между сопкой Ключевской и Нижне-Камчатским острогом. Около Верхне-Камчатского острога в 1743 г. возникла деревня Милькова.

С. П. Крашенинников, член академической экспедиции, пробывший на Камчатке с 1737 по 1741 г., на основе собственных опытов убедился, что, несмотря на плодородные почвы, сырая дождливая погода и ранние заморозки мешают созреванию злаковых культур; из овощей давали урожай репа, редька и свекла.⁵⁸ Переселенные на Камчатку крестьяне страдали от систематических неурожаев и поэтому постепенно забрасывали хлебопашество, переходя на занятия рыболовством, охотой и морским промыслом. Решить проблему снабжения русских жителей хлебом путем развития хлебопашества на Камчатке в XVIII в. не удалось.

Острова, омываемые Ледовитым океаном (Медвежьи, Ляховские), побережье Охотского моря, острова Шантарские, Курильские, Командорские, Алеутские, а также Аляска и западное побережье Америки привлекали внимание купцов и промысловиков богатством своих пушных и морских промыслов (бобров, лисиц, голубых песцов, морских котиков, моржей, нерпы⁵⁹).

На островах Ледовитого океана в районе между устьями Индигирки и Колымы организовали промыслы Никита Шалауров и купец Иван Ляхов. По ходатайству последнего в 1773 г. правительство Екатерины II закрепило за Ляховыми исключительное право промыслов на всех Ляховских островах.

С 40-х годов XVIII в. начинается промысловое освоение Алеутских островов, начало которому положил крестьянин Емельян Басов, развернувший промыслы на острове Медном. В 1745 г. компания купцов (Яков Чупров, Афанасий Чабаевский и Никифор Трапезников) отправляет на Алеуты корабль под командой тобольского крестьянина Михаила Неводчикова, который открыл остров Атту и зазимовал там. Промыслы на Командорских островах захватил московский купец Андрей Серебренников. На островах Охотского моря добыча морских котиков производилась сообща.

Гряда Курильских островов осваивалась также русскими купцами, которые

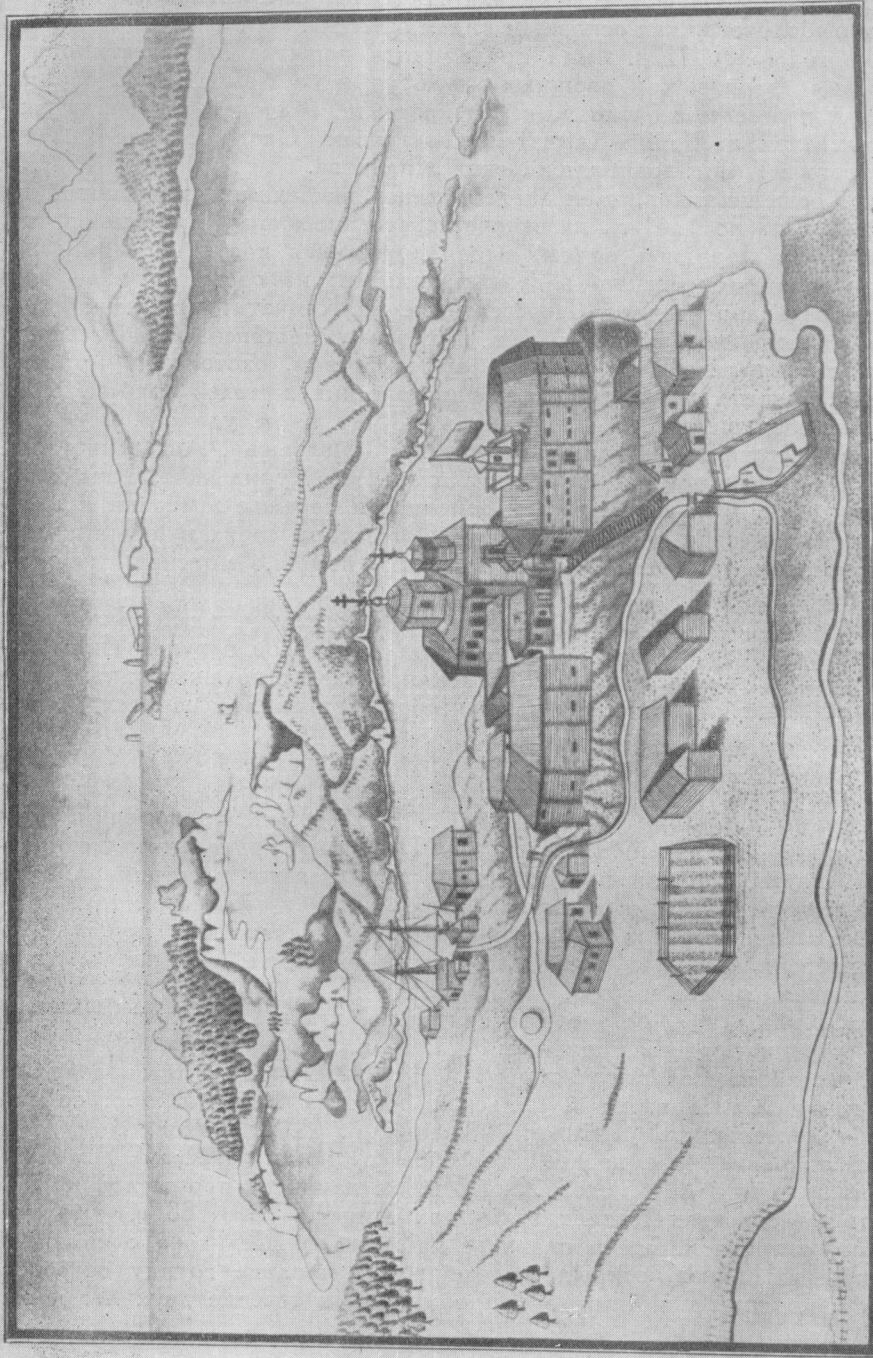

Видъ строения Павловской Гавани; съ Северной стороны 1798 года

План Петропавловской гавани. 1798 г.

учредили здесь промыслы с 1743 г. Особенно разбогатели на Курильских промыслах в 60-е годы XVIII в. якутские купцы Захаровы. В 70-х годах XVIII в. на Курильских островах начинает торгово-промысловую деятельность рыльский мещанин Г. И. Шелихов. В 1776 г. Шелихов отправил свое первое торговое судно к берегам Америки. С первой половины 80-х годов XVIII в. он начинает промысловую деятельность на островах Кадьяк и берегах Аляски. В 1788 г. штурман Прибылов, отправившийся в плавание на корабле Шелихова с командой из 40 промысловиков, открыл в Беринговом проливе группу островов, названных позднее Прибыловыми, пробыл там в течение двух лет и вы-

⁵⁷ Там же, стр. 63-80

⁵⁸ С.П.Крашенинников. Описание земли Камчатки. М.-Л., 1949. стр 195-197.

⁵⁹ С.В. Бахрушин. Русское продвижение за Урал. Научные труды, т. III, 1. стр. 158.

вез огромную добычу: 40 тыс. котиков, 6 тыс. голубых песцов, 2 тыс. бобров, 1 тыс. пудов моржовых клыков, 500 пудов китового уса.

В 1787 г. Г. И. Шелихов основал торгово-промысловую компанию, названную Американской. В ней участвовали иркутские купцы Шарапов, М. Сибиряков, Петр и Иван Мичурины, И. Сизов и др. В то же время крупные иркутские купцы во главе с С. Мыльниковым учредили Иркутскую коммерческую компанию. В 1798 г. она соединилась с компанией Шелихова.⁶⁰ Принятая под покровительство центральной власти, она в 1799 г. получила название Российско-Американской компании и до 60-х годов XIX в. владела частью Северной Америки и островами в северной части Тихого океана.

Несмотря на колонизаторскую политику царского правительства, систему взимания ясака с нерусского населения, выкачивание пушнины купцами и промысловиками, приводившие к опустошению промысловых охотничьих угодий в некоторых районах сибирской тайги, в целом в Сибири не происходило уничтожения охотничьего и рыболовецкого хозяйства коренного населения. Не было создано и сельскохозяйственных плантаций, где бы эксплуатировался труд коренных насельников. Попытки обрабатывать казенную пашню силами вогулов-манси и сибирских татар потерпели неудачу уже в конце XVI—начале XVII в.

Русские крестьяне, посадские люди и казаки сближались с местными жителями в бытовом отношении, вступали в брачные связи. Имело место взаимовлияние приемов хозяйственной деятельности, русские промысловики воспринимали местные приемы охоты, рыбной ловли, езды на оленях и собаках. Коренные жители постепенно втягивались в земледельческое производство, заимствовали у русских крестьян приемы хлебопашества, заготовки сена на зимний период для скота, устройство бревенчатых изб и т. д.

Русские люди, пришедшие из европейской части страны в Сибирь или переселившиеся из одного района в другой по тем или иным хозяйственным соображениям, сыграли огромную роль в развитии производительных сил, в освоении целинных земель, в создании домашней промышленности, ремесла и промыслов, в развитии торгово-денежных связей и оказали положительное воздействие на улучшение приемов хозяйственной деятельности коренного сибирского населения.

Увеличение количества русских жителей происходило как за счет

вольнонародной колонизации (в подавляющем большинстве в виде крестьянского переселения), так и путем ряда правительственных мероприятий. Правительство стремилось принудительно заселить наиболее важные для него в хозяйственном и военно-стратегическом отношении районы: тракт, территории горных рудников и металлургических заводов, прилежащие к укрепленной линии земли. Оно отправляло в Сибирь ссыльных донских и запорожских казаков, возвращенных в Россию беглых раскольников, использовало для освоения края помещичьих крестьян и дворовых людей, направляемых владельцами за «предерзостные поступки» в зачет рекрутов, производило принудительное перераспределение русского населения по территории края.

В результате в 80-х годах XVIII в. Сибирь имела свыше миллиона человек (обоего пола) населения, десятки тысяч населенных пунктов, крупное по масштабам XVIII в. металлургическое производство в Алтайском и Нерчинском горных районах. Сибирские земледельцы использовали под хлебопашество сотни тысяч десятин земли, снабжали про-

⁶⁰ Ф. А. Кудрявцев, Г. А. Вендрих. Иркутск. Очерки по истории города. Иркутск, 1958, стр. 65.

197

дуктами миллионное население края. В 30—80-е годы XVIII в. русский народ проделал огромную работу по дальнейшему освоению Сибири, по раскрытию ее производственных возможностей.

2. СЕЛЬСКОЕ ХОЗЯЙСТВО И ПРОМЫСЛЫ. КРЕСТЬЯНСТВО

К началу XVIII в. сибирское хлебопашество в основном уже удовлетворяло потребности русских жителей Сибири в хлебе. Самый ранний по времени возникновения земледельческий район, Тобольский, располагался преимущественно в таежной полосе Западной Сибири. Он включал уезды Верхотурский, Тобольский, Тюменский, Туринский, а также имевшие незначительную запашку Пелымский и Тарский.⁶¹ Заселение земледельцами южных лесостепных и степных районов тормозилось постоянными вторжениями кочевников и стало возможным лишь в XVIII в.

В течение XVIII в. (особенно во второй половине) происходит продвижение русского земледелия в более южные, благоприятные по почвенно-климатическим условиям районы как Западной, так и Восточной Сибири. Русские переселенцы осваивали под хлебопашество лесостепные и степные пространства по Тоболу, Ишиму, правобережью Иртыша, в Барабинской степи, по средней и верхней Оби, на Алтае, по Енисею в пределах Красноярского уезда (в том числе Минусинские степи), верхнему течению Ангары и в Забайкалье.

Темпы роста посевных площадей заметно увеличились в 60-х годах XVIII в. Ведомость губернатора Д. И. Чичерина, представленная Екатерине II 13 сентября 1767 г.,⁶² содержит данные о размерах пашни (в десятинах) по всей Западной Сибири, за исключением Томского и Кузнецкого уездов (почти все крестьяне этих уездов были приписаны к Колывано-Воскресенским заводам и, следовательно, не находились в ведении сибирского губернатора) и неземледельческих районов — Пелыма, Березова, Сургута и Нарыма с Кетским острогом. По остальным девяти уездам представлены полные сведения:

Тобольский уезд..... 25909

Тюменский уезд.....	24121
Туринский уезд.....	15041
Верхотурский уезд.....	4939
Самаровский ям.....	77
Тарский уезд.....	25320
Ишимский дистрикт.....	48078
Ялуторовский дистрикт	34287
Краснослободский дистрикт	25604
Итого.....	203376

Причиной активизации роста посевных площадей мог бы быть большой приток переселенцев. Однако данные о «вновь поселенных» за эти годы исключают такое предположение. В Тобольском уезде на 18 тыс. хлебопашцев указывается за два года всего 40 «вновь поселенных». Значительно количество новых поселенцев только для Тарского уезда—1317 человек в 1765—1767 гг.,⁶³ но по размерам прироста пашни его превосходят другие уезды, в которых совсем нет «вновь поселенных» в это двухлетие.

⁶¹ См. выше, стр. 72, 75.

⁶² ЦГАДА, ф. Сибирского приказа и управления Сибирью, д. 35, л. 130.

⁶³ Там же.

Следовательно, причину нужно искать в другом. В 1762 г. для государственных крестьян Сибирской губернии обработка казенной десятинной пашни была заменена денежным оброком. В сенатском указе говорилось: «... и впредь со всех брать в казну с написанных по последней ревизии душ, сверх настоящего семигривенаго подушного сбора, с каждой души по рублю при подушном сборе».⁶⁴ В связи с этим в руки крестьян попадала земля, занятая прежде десятинной пашней. Но, во-первых, это была уже обрабатывавшаяся земля, которая не могла войти в число новой пашни; во-вторых, к этому времени она составляла сравнительно небольшую площадь.⁶⁵

4900 десятин в поле, или 14700 десятин примерно всей казенной пашни на Западную Сибирь, не могли играть решающей роли в освоении земель ни до 60-х годов, ни после отмены барщинных работ на десятинной пашне. В подавляющем большинстве уездов казенная запашка была ничтожной; несколько более заметное место она занимала только в Краснослободском и Исетском ведомствах. Размеры десятинной пашни свидетельствуют о том, что процесс земледельческого освоения региона в XVIII в. основывался на индивидуальном крестьянском хозяйстве, а не на запашке феодального собственника земли — государства.

Отмена десятинной пашни могла сыграть роль стимула роста хлебопашества в другой связи: она давала возможность увеличить свою вспашку или объявить об уже имеющихся увеличениях без риска вызвать этим возрастание отработок на казенной земле. Это обстоятельство можно было бы считать решающим, если бы вплоть до отмены десятинной пашни сохранялось соответствие размеров «собинной» запашки и обрабатываемой доли в казенном поле. Но в течение XVIII в. десятинная пашня превращается в отработочную повинность, не зависевшую от размеров держания. Еще в 1721 г. сибирский губернатор Черкасский приказал определить размеры отработок крестьян на двор независимо от количества земли, находящейся в пользовании у того или иного

земледельца.

По данным ответов воеводских канцелярий на анкету Г. Ф. Миллера (1739—1743 гг.), соответствие между площадью собственной пахоты крестьян и десятинной пашней тоже отсутствует. Размер десятинной пашни соотносится в этих ответах с числом душ пашенных крестьян.⁶⁶

В Тюменском уезде десятинная пашня в XVIII в. сохранялась только в Подгородном стане и до 50-х годов XVIII в. составляла лишь 224 десятины в поле.⁶⁷ Сопоставление посевных и ужинных книг этого уезда за 1739—1751 гг. показывает, что ни размер десятинной пашни в целом, ни распределение ее по отдельным деревням и отдельным крестьянам не менялись в течение всего этого периода. Во всех документах — посевных, ужинных и умолотных книгах — одни и те же крестьянские имена с постоянными размерами долей отработок в казенном поле переходят из года в год, из книги в книгу. Эта доживающая свой век форма феодальной ренты, застывшая, неподвижная, не была связана с реальным ростом крестьянской пашни.

Губернатор Ф. И. Соймонов сетовал на то, что в Тарском уезде на одной десятине казенной пашни числилось по два, три и даже пять дей-

⁶⁴ ПСЗ, т. XVI, № 11633, стр. 41.

⁶⁵ М. М. Громыко. Западная Сибирь в XVIII в., стр. 136; В. М. Кабузан, С. М. Троицкий. Движение населения Сибири в XVIII в., стр. 146 (табл. 3).

⁶⁶ ЦГАДА, Портфели Г. Ф. Миллера, портф. 481, ч. II, лл. 31—33, 100—102, 133—139, 188—197; ч. III, лл. 4, 59, 60, 77, 78; ч. IV, лл. 24, 25.

⁶⁷ ГАТот, ф. Тюменской воеводской канцелярии, оп. 1, д. 625, лл. 11—35; д. 628, лл. 1—8; д. 624, лл. 9—12; д. 629, лл. 1—30; д. 630, лл. 11—30.

ствительных работников.⁶⁸ Характерно, что в период предпринятой Соймоновым в конце 50-х годов XVIII в. попытки расширить десятинную пашню предписывалось выделить на каждого годного работника по десятине в поле.⁶⁹ Размер отработок на казенных землях и в этом случае не связывался с собственной запашкой крестьянина.

При таком характере, который носила десятинная пашня в Сибири во второй четверти и в середине XVIII в., отмена ее не могла вызвать резкого увеличения посевных площадей. Гораздо большую роль сыграл в этом отношении произведенный одновременно перевод всех (оброчных и пашенных) крестьян Сибирской губернии на денежный оброк. Повсеместное введение денежной ренты бесспорно стимулировало рост крестьянского хозяйства. Оно явилось одной из причин более интенсивного (и по темпам роста пашни, и по уровню товарности), чем в предыдущий период, развития земледелия Западной Сибири со второй половины 60-х годов XVIII в. Однако, чтобы не переоценить роль этого фактора, следует иметь в виду, что свыше 50% феодально-зависимых земледельцев на государственных землях Западной Сибири платили денежный оброк уже к началу 40-х годов XVIII в. (об этом см. ниже, стр. 218).

Секуляризация церковных земель 1764 г. тоже способствовала развитию хозяйства монастырских крестьян, ставших экономическими, и, следовательно, росту пашенных земель. Она коснулась значительного отряда крестьянства (свыше 14 тыс. ревизских душ в 1762 г.),⁷⁰ почти равного по числу пашенным крестьянам. Но усиление роста пашни охватило и те уезды, где монастырских крестьян было очень мало или совсем не было.

Для южных вновь осваиваемых уездов существенным фактором, стимулировавшим рост пашенных земель с 60-х годов XVIII в., явилось завершение строительства Ново-Ишимской (к 1755 г.) и Колывано-Кузнецкой (к началу 60-х годов) укрепленных линий.

Толчком к более интенсивному росту пашни во второй половине 60-х годов послужила также угроза проведения межевания и те возможности по использованию неосвоенных земель, которые открывали правила Генерального межевания. Манифест 20 сентября 1765 г. устанавливал правила для составления межевой инструкции. Дела сибирских воеводских канцелярий за 1766 г. изобилуют крестьянскими челобитными об отводе добавочных пашен и покосов, основывающимися на этих правилах. Крестьяне и разночинцы, держания которых составляли менее 8 десятин пахотных земель на каждую ревизскую душу в семье, просили закрепить за ними подысканные ими необработанные земли. Иногда это целина, иногда выморочная земля, иногда «чужая земля», лежащая «впусте» и составляющая излишек у нынешнего владельца, согласно нормам межевания.⁷¹

В условиях Сибири при отсутствии земельного голода провозглашение определенной нормы земельного владения⁷² приводило не к перераспределению земли, а к расширению обрабатываемых площадей в целом. Те, за кем уже были закреплены значительные участки, спешили расширить пашню за счет своей прежде пустовавшей земли, чтобы ее не от-

⁶⁸ ЦГАДА, ф. Сибирского приказа и управления Сибирью, д. 49, л. 1 об.

⁶⁹ ПСЗ, т. XVI, № 11633, стр. 39—44.

⁷⁰ В. М. Кабузан, С. М. Троицкий. Движение населения Сибири в XVIII в., табл. 5 (стр. 153).

⁷¹ ГАТот, ф. Тюменской воеводской канцелярии, оп. 1, св. 163, д. 2259, лл. 1—82; д. 2261, лл. 6—76; д. 2262, лл. 3, 11—19, 15—20; св. 149, д. 2076, лл. 1—7 и др.

⁷² Следует отметить, что вопреки официальным правилам, включавшим в душевую норму—8 десятин—все виды угодий (пашни, покосы, пастбища, леса и усадебные участки), сибирская практика второй половины XVIII в. учитывала только пахотные земли.

няли как неиспользуемую. Угроза межевания, которое закрепит границы держаний, побуждала состоятельных спешить с расширением запашки и за счет новой земли. Хлебопашцы же, имевшие земли меньше, чем они могли освоить, получили законное основание требовать «дополнения». И, наконец, те, кто самовольно фактически раньше увеличил пашню, теперь оформляли это юридически, побуждаемые либо опасением потерять распаханную землю при межевании, либо появившимся законным основанием для большего надела.

В официальных документах отражался не только фактический рост пашни в том или ином году, но и расширение площадей, осуществленное реально раньше, а оформленное юридически только в этом году. Начальству было выгодно изображать в сводных ведомостях обрабатывавшиеся раньше, но не зафиксированные пашни, как распаханная вновь. Вызвано это было тем, что после перевода всех государственных крестьян на денежный оброк правительство активизировалось в проведении мер по расширению крестьянского хлебопашества в Сибири, так как теперь не было

десятинной пашни, гарантировавшей в какой-то мере поступление хлеба на казенные нужды. 11 июля 1763 г. Ф. И. Соймонов и Д. И. Чичерин в совместном докладе предлагали разрешить раздачу в Сибири земель всем желающим и покупать хлеб в казну у хлебопашцев по «хорошей цене». «Посредством чего чаятельно, что купцы и прочие разного звания жители, видя непременною покупку в казну хлеба и при том довольную за труды плату, конечно, не оставят хлебопашества размножать собственно сами или наемными работниками и ставить довольное число в казну провианта: равным образом и крестьянство, усмотря, что хлебопашество не меньше им прибыли приносить будет, нежели промыслы звериные, может прилежнее то и размножить». Сенатская контора по указу императрицы рассмотрела эти предложения и согласилась с ними, с существенной, однако, оговоркой: отводить земли беглым крестьянам запрещалось.

На основе этого решения крестьянам Сибирской губернии было разрешено заявлять о нераспаханных излишках земель других владельцев и просить их для себя.⁷³ Д. И. Чичерин, ретиво принявшийся за реализацию этой программы, применил в своих циркулярах и угрозы по отношению к тем, кто не распахивает достаточного количества земли, а его подчиненные — местные сибирские власти — спешили докладывать о росте пашенных земель в их ведомстве.

Решения дел о выделении пахотных земель свидетельствуют о том, что отмежевывались значительные участки: не только по 8 (иногда меньше) десятин, но чаще по 14—17, 24—32, в том числе и лицам, за которыми до этого пашня совсем не числилась.⁷⁴ Такие размеры пашен, выделяемых по челобитным в связи с правительственными мерами по расширению хлебопашества в Сибири и подготовкой Генерального межевания, свидетельствуют о том, что с этими стимулами было связано ускорение роста посевных площадей во второй половине 60-х годов XVIII в. Однако достигнутый в результате этого сдвига уровень не смог бы сохраниться и позднее повышаться, если бы не основывался на всем ходе социально-экономического развития региона, которое обусловило и рассмотренные уже факторы (отмену десятинной пашни, секуляризацию церковных земель, укрепление южных границ).

Соотношение обрабатываемой земли и земледельческого населения было самым высоким в хлебном Ишимском дистрикте. Второе после

⁷³ ЦГАДА, ф. Сибирского приказа и управления Сибирью, д. 49, лл. 6—12 об.

⁷⁴ ГАТЮТ, ф. Тюменской воеводской канцелярии, оп. 1, св. 149, д. 2076, лл. 1—7; св. 163, д. 2.2J51, лл. 21—76; д. 2262, л. 3; св. 165, д. 2286, лл. 30, 31 и др.

Ишимского дистрикта место по средней наделенности пашней занимал Туринский уезд, хотя удельный вес его в производстве хлеба Западной Сибири в целом был невелик (15 тыс. десятин пашни в 1767 г.). Тюменский уезд к 1767 г. по средней наделенности пашней обогнал Тарский. Это обстоятельство служит убедительным свидетельством того, что районы старого земледелия, освоенные XVII в., обладали еще большими возможностями расширения пашни при том же уровне техники. Эти возможности в значительной мере реализовались во второй половине XVIII в. Даже в Тобольском уезде, более северном и потому менее удобном для земледелия, чем Тюменский, пашня

расширялась. Но средняя наделенность обработанной землей в этом северном районе оставалась низкой.

Недостаток удобных земель испытывал только Верхотурский уезд, относительно которого говорилось, что «за малоимением земель умножить пахоты негде», поэтому крестьяне этого уезда нанимались на работы к зажиточным крестьянам Ишимского, Ялуторовского и Краснослободского дистриктов, где русское земледелие в XVIII в. сделало поразительные успехи. В росте пашни Ишимского и Ялуторовского дистриктов, а также Тарского уезда проявилось продвижение на юг земледельческого района. В 1767 г. Ишимский и Ялуторовский дистрикты имели большую запашку, чем весь Верхотурско-Тобольский земледельческий район к концу XVII в.⁷⁵

В 70—80-е годы XVIII в. посевная площадь продолжает возрастать. К концу 80-х годов озимыми и яровыми культурами (без пара) в различных районах Западной Сибири было засеяно следующее количество земли (в десятинах):⁷⁶

Тобольское наместничество (без Ачинского уезда)	321542
Кузнецкий уезд.....	18645	
Колыванский уезд.....	38063	
Бийский уезд.....	56326	
Семипалатинский уезд.....	14453	
Верхотурский округ.....	8778	
Шадринский округ.....	40272	
Долматовский округ	46960
Итого.....	545039	

Итог этот представляется весьма значительным, если учесть крайне низкий уровень сельскохозяйственной техники и общие социально-экономические условия феодальной России. Разумеется, по отношению к потенциальным возможностям Западной Сибири освоена была лишь небольшая часть земель.

В 1788 г. в пределах территории Тобольского наместничества (без Ачинского уезда) и Колыванской губернии под посевами было занято примерно 477 192 десятины.⁷⁷ Население (русское) этой территории составляло (исходим из показателей IV ревизии⁷⁸ с учетом примерного прироста за 6 лет, вычисленного по среднему ежегодному приросту между

⁷⁵ М. М. Громыко. Западная Сибирь в XVIII в., стр. 139—140; ЦГАДА, ф. Сибирского приказа и управления Сибирью, д. 35, л. 130.

⁷⁶ ЦГАДА, ф. Сибирского приказа и управления Сибирью, д. 59, лл. 29, 30 об.; д. 60, ч. II, лл. 104—108, 112. В ведомости указано количество высеянного зерна по всем культурам раздельно. Площадь посева вычислена нами из расчета наиболее распространенных в этот период в регионе норм высева: рожь—1 четверть на 1 десятину, ячмень и пшеница— 1.5 четверти, овес — 2 четверти.

⁷⁷ Вычислено по данным о количестве высеянного зерна.

⁷⁸ В. М. Кабузан, С. М. Троицкий. Движение населения Сибири в XVIII в., табл. 5 (стр. 153).

IV и V ревизиями) 712870 человек. Значит, на душу населения в 1788 г. приходилось примерно 0.67 десятины посева или 1 десятина всей пашни. В отдельных уездах средний надел на душу населения мог быть много больше, так как общий показатель снижается за счет неудобных для земледелия районов.

Так, к началу 80-х годов в Тюменском уезде, насчитывавшем 150 населенных пунктов, числилось около 30 тыс. жителей. В это время в уезде было 57 564 десятины официально учтенной пашни.⁷⁹ Следовательно, на душу населения здесь приходилось около двух десятин пашни.

Заметно возрастает средний надел пашни на душу земледельческого населения. В юго-восточной части Западной Сибири, на территории Колыванской губернии, к концу XVIII в. на один крестьянский двор приходилось в среднем около 9 десятин пашни (включая условно вычисленную площадь пара), а на одну ревизскую душу хлебопашцев — около 3 десятин пашни.⁸⁰ Доля же пашни на душу населения здесь была сравнительно низкой в силу значительности процента не связанного с земледелием населения: на 106863 ревизские души⁸¹ приходилось 162405 десятин, т. е. по 0.8 десятины на одного человека.

Во второй половине 60-х—80-х годах XVII в. расширение посевных площадей стимулировалось не только колонизационным притоком и естественным приростом населения. Это расширение пашни было вызвано социально-экономическим развитием края. Увеличение среднего размера площади возделываемой земли на душу населения было связано с ростом производства хлеба на рынок.

В пределах Восточной Сибири развитие земледелия в 30—80-х годах XVIII в. проходило в более ограниченных по сравнению с Западной Сибирью размерах. Там было меньше земледельческого населения и меньшее количество возделываемой земли, но закономерности соотношения роста населения и динамики посевных площадей, выявленные для западных районов Сибирского края, в известной мере могут быть распространены и на восточную часть.

Из уездов, образовавших в XVIII в. Иркутскую провинцию, а затем и губернию, в Илимском (Киренском) уезде хлебопашество было наиболее развито. По материалам III ревизии (1762 г.), из 30209 ревизских душ крестьян и разночинцев Иркутской губернии в Илимском уезде жили 10 068 крестьян и 2070 разночинцев.⁸² Здесь земледельцы должны были приспособливаться к естественно-географическим условиям таежного гористого края, с континентальным климатом и коротким вегетационным периодом (около 90 дней). Почти все пашни располагались по долинам рек, обычно на южных и восточных склонах гор и увалов, не спускаясь к подошве и не подымаясь на вершины.⁸³

Крестьянские посевы Илимского уезда составляли в 1722 г. около 4 тыс. десятин; в 1765 г. — свыше 6.5 тыс.; в 1774 г. — около 9 тыс. При господствовавшей в Илимском уезде системе двухполья общий объем возделываемой пашни в 1774 г. составил около 18000 десятин. Русское население уезда увеличивалось главным образом за счет естественного прироста и росло медленнее, чем в Западной Сибири. По данным В. Н. Шерстобоева, в Илимском уезде числилось русских жителей обоего пола: по

⁷⁹ ГАТЮТ, ф. Тюменской воеводской канцелярии, оп. 1, св. 29, д. 554, лл. 1—3, 86—88.

⁸⁰ ГААК, ф. Канцелярии Колывано-Воскресенского горного начальства, оп. 2, д. 151, лл. 305—310, 313—327, 330—340, 342—350, 352—356, 359—365, 369—374.

⁸¹ Там же, лл. 179—187. Сведения V ревизии.

⁸² В. Н. Шерстобоев. Илимская пашня, т. II, стр. 35.

⁸³ В. Н. Шерстобоев. Земледелие северного Предбайкалья в XVII-XVIII вв. Материалы по истории земледелия СССР, сб. 1, М., 1952. сто. 280.

203

I ревизии (1719—1722 гг.) — 14400 человек, по II ревизии (1744— 1745 гг.) — 20698 человек, по III ревизии (1762—1763 гг.) — 25412 человек, в 1774 г. — 28500 человек. За время с 1722 по 1774 г. население удвоилось, а площадь посевов выросла в 2.25 раза. Рост посевных площадей несколько обогнал возрастание числа русских жителей. Но в 1774 г. на душу населения приходилось в среднем только 0.3 десятины посева. Такой размер посева мог покрыть потребности уезда в хлебе лишь в годы очень хорошего урожая. Если же крестьян постигал неурожай, то они не только «приходили в несостояние», но «испытывали голодовки и сокращали посевы».⁸⁴ При этом на крестьянах Илимского уезда до 1733 г. лежала обязанность ежегодно поставлять в казну «провиантский хлеб», т. е. хлебный оброк по 60 пудов с каждого двора. Этот хлеб отправлялся: в Якутск и на Камчатку.

В 1728 г. хлебный оклад по всем волостям уезда был определен в 47 580 пудов. Хлебные сборы в казну болезненно отражались на крестьянах. Так, например, в 1757 г. в Чечуйской волости с 332 десятин сняли урожай около 44 пудов с десятины. Валовой сбор составил 14590 пудов. На семена для будущего посева и на питание требовалось 12355 пудов; остаток от урожая — 2235 пудов, а оклад хлебных платежей государству по этой волости составил 4079 пудов, следовательно, крестьяне не могли внести оброчных платежей, не затронув продовольственного запаса. Частые неурожаи увеличивали недоимки по хлебным сборам. Хлебное обложение суживало хлебный рынок. Отмена хлебных платежей крестьян Иркутской губернии в 1773 г. и перевод их на уплату денежного оброка не замедлили сказаться на расширении пашни в последние десятилетия XVIII в., увеличении количества товарного хлеба, создании более широких и свободных рыночных связей.

В связи с административными преобразованиями уезда (перенос, уездного центра в Киренск в 1774 г. и передача южных развитых в сельскохозяйственном отношении волостей Иркутскому уезду) представляется возможным проследить расширение посевных площадей только по оставшимся в пределах уезда старым семи волостям. По ним в 1774 г. посев составлял около 2300 десятин, а к 1789 г. увеличился до 5352 десятин.

Сопоставляя количество русского населения Киренского (Илимского) уезда по материалам V ревизии с количеством десятин посева в 1795 г., нетрудно убедиться, что в год проведения ревизии на душу в среднем приходилось почти 0.7 десятины (8500 душ обоего пола и 5724 десятины посева). Средняя наделенность пашней возросла по сравнению с 1774 г. в два раза.⁸⁵

Еще более быстрыми темпами росли посевные площади в южных уездах Восточной Сибири, особенно в районе иркутско-тулунских лесостепей. Илимский (Киренский) уезд постепенно терял главенствующее значение в производстве хлеба, уступая место южным уездам Прибайкалья и Забайкалья. Однако огромные массивы пригодных для распашки земель еще не были вовлечены в сельскохозяйственное производство. Прогресс земледелия задерживался всем строем русского феодального общества.

В орудиях земледельческого труда в Сибири в течение XVIII в. не происходит существенных изменений. Деревянная соха с железными сошниками, как и в XVII в., остается основным средством обработки земли. З этом легко убедиться,

обратившись к источнику, отражающему положение дел в самом конце рассматриваемого периода — в 1790 г. Топографическое описание Тобольского наместничества для всех уездов стереотипна

⁸⁴ В. Н. Шерстобоев. Илимская пашня, т. II, стр. 196, 197, 200.

⁸⁵ Там же, стр. 202—204, 303, 334.

повторяет: «Землю пахут сохами на лошадях». Кроме сохи, фигурируют бороны, серпы, и деревянные молотила на вертлюгах. Последние были распространены по всей территории.⁸⁶

Состав сельскохозяйственных культур также не претерпел значительных изменений. Сеяли рожь, ячмень, овес, пшеницу, просо, полбу, гречиху; широко был распространен горох; из технических культур возделывались лен, конопля, в Тюменском и Кузнецком уездах — табак; из огородных — капуста, морковь, огурцы, лук, чеснок, редька, свекла, репа, хрен, бобы, укроп, мак, тыква, кое-где дыни.⁸⁷ С 60-х годов XVIII в. появляются посадки картофеля, но они до конца века были незначительны.⁸⁸

Климатические и почвенные различия районов огромнейшего Сибирского края влияли на соотношение этих культур, на большую или меньшую успешность высева каждой из них. Так, пелымская воеводская канцелярия сообщала в 1741 г., что в ведомстве Пелыма в достаточном количестве родится только ячмень.⁸⁹ В Тарском уезде был исключительно высок удельный вес пшеницы — свыше 17% (в Харьковской и Киевской губерниях пшеница занимала в это время только 12% от посева зерновых).⁹⁰ При аналогичных климатических и почвенных условиях ассортимент хлебных культур был полнее в более обеспеченных хозяйствах.

Рожь всюду (за исключением небольших северных очагов земледелия) оставалась, как и в XVII в., преобладающей культурой. На территории Тобольского наместничества, значительная часть которого состояла из северных уездов таежной полосы, рожь (озимая и яровая вместе) охватывала почти 56% посевных площадей; в Колыванской губернии на вновь освоенных лесостепных и степных землях — свыше 58%; в Шадринском и Долматовском округах — более 60%.⁹¹

Соотношение яровых и озимых в отдельные годы нарушалось, особенно в связи с расширением запашки. Но, как правило, по всей территории от Урала до Енисея яровые существенно преобладали над озимыми, составляя 63.5% посевных площадей. При этом удельный вес ржи был весьма значителен. В этом проявлялась специфика Сибири, так как в большинстве губерний России яровая рожь занимала незначительное место в хозяйстве. Близкие по размерам к яровой ржи площади занимал овес. Сравнительно высок был в Западной Сибири удельный вес пшеницы—13%. В Европейской России ее превосходили в этом отношении только Уфимская, Саратовская и Симбирская губернии.⁹²

В таком хлебном уезде Восточной Сибири, как Илимский, XVIII в. внес существенные изменения в структуру посевов в сторону сокращения доли озимой ржи при увеличении доли пшеницы, ячменя и овса (фуражной культуры).⁹³

Вопрос о системе земледелия в XVIII в. не может быть решен единообразно для всей сибирской территории. Применительно к районам ста-

⁸⁶ ЦГВИА, ф. Военно-ученого архива, д. 19107, лл. 21 об., 41, 52, 60 об., 92 об., 108 об., 129 об., 137, 162 об.—163, 175.

⁸⁷ Ответы на анкеты В. Н. Татищева, Г. Ф. Миллера, Академическую 1760 г.; сведения И. П. Фалька; ведомости сибирских губернаторов и воеводских канцелярий.

⁸⁸ ГАТО, ф. Томского губернского правления, оп. 19, д. 439, лл. 6, 13, 20, 21; ф. Чаусского волостного правления, оп. 1, д. 26, лл. 534—540, 549, 604, 605, 612, 613.

⁸⁹ ЦГАДА, ф. Сибирской губернской канцелярии, оп. 3, д. 186, лл. 2, 3.

⁹⁰ Н. Л. Рубинштейн. Сельское хозяйство России во второй половине XVIII в. М., 1957, стр. 339.

⁹¹ Донесения наместников и губернатора А. Алябьева, Б. Меллера и Колтовского. ЦГАДА, ф. Сибирского приказа и управления Сибирью, д. 59, лл. 29, 30 об.; Д. 60, ч. II, лл. 104—108, 112; М. М. Громыко. Западная Сибирь в XVIII в., стр. 147.

⁹² Сопоставление с Европейской Россией по данным Н. Л. Рубинштейна (см.: Н. Л. Рубинштейн. Сельское хозяйство России. . ., стр. 337—339).

⁹³ В. Н. Шерстобоев. Земледелие северного Предбайкалья. . ., стр. 293 -205
205

рого заселения Западной Сибири, расположенным в таежной полосе, документы изобилуют свидетельствами о наличии трехполья. Иногда паровая система сочеталась с залежной землей. В источниках встречаются записи такого типа: «...пашни пашет 3 десятины в поле, а в двух потому ж, залежной и выпашанной земли 5 десятин».⁹⁴ В Восточной Сибири применялось двухполье, сложившееся там еще в XVII в. (поле зерновых и поле пара). Земледельцам Илимского уезда было знакомо и трехполье, но оно применялось изредка «как один из возможных (а не обязательных) путей использования отдельных полевых участков».⁹⁵

Следовательно, на территории таежной полосы, где существовали участки давнего заселения с появившимися уже элементами относительной земельной тесноты, а также там, где при наличии земельного простора все равно тайга заставляла ценить очищенную от леса и обработанную землю, в XVIII в. преобладала паровая система. Преобладание паровой системы не исключало применения залежей. Постепенно складывалась залежно-паровая система.

Сочетание паровой системы с перелогом или залежью не следует рассматривать как более низкую организацию земледелия в сравнении с чистым трехпольем. Трехпольный севооборот дает возможность лишь временно сохранять плодородие почвы, а далее он сопровождается нарушением структуры, распылением и, наконец, полным истощением почвы. Этот процесс может быть заторможен обильным удобрением. Другим способом избавления от истощения почвы может служить периодическое забрасывание пашни наряду с применением трехпольного севооборота. Л. В. Милов справедливо поставил вопрос о сочетании элементов залежи и перелога с трехпольем как о системе земледелия, свойственной уровню развития производительных сил позднего феодализма. Но возможно это сочетание только там, где есть резерв пашенных земель.⁹⁶ Именно такие условия и были в Сибири в XVIII в.

На вновь осваиваемых в XVIII в. степных и лесостепных просторах складывалось залежное земледелие. Применялись различные варианты этой системы от перелога с его длительным забрасыванием пашни, включая залежь

на более короткий срок, и до залежно-паровой системы с присущими ей значительными элементами трехполья.

Ценные свидетельства о системах земледелия в Западной Сибири на рубеже 60—70-х годов XVIII в. оставил И. П. Фальк.⁹⁷ Суммируя его наблюдения, можно сказать, что по всей южной части Западной Сибири — от Исетской провинции до Кузнецкого уезда — Фальк встречал в начале 70-х годов XVIII в. залог — пашни, которые были оставлены хлебопашцами на несколько лет. Местами это сочеталось с трехпольным севооборотом.

На десятинной пашне и в южных степных районах применялось трехполье. Многолетнее существование этой системы без удобрений приводило к тому, что казенная пашня «выпахивалась без остатку». Возникла необходимость перенести ее на новое место, забросив прежнюю пашню в залежь. В случае отсутствия рядом удобных земель селение целиком переносилось на новое место.⁹⁸ Ф. И. Соймонов в качестве причины низких

⁹⁴ ГАТОН, ф. Тюменской воеводской канцелярии, оп. 1, св. 168, д. 2313, л. 227.

⁹⁵ В. Н. Шерстобоев. Земледелие северного Предбайкалья..., стр. 294.

⁹⁶ Л. В. Милов. Об элементах перелога и залежи в земледелии России XVIII в. Четвертая сессия симпозиума по аграрной истории Восточной Европы в Риге. Тезисы докладов и сообщений. Рига, 1961, стр. 99—101.

⁹⁷ И. П. Фальк. Записки путешествия 1768—1774 гг. СПб., 1824, стр. 320; А. А. Кондрашенков. Очерки истории крестьянских восстаний в Зауралье в XVIII веке. Курган, 1962, стр. 10.

⁹⁸ ЦГАДА, ф. Тарской воеводской канцелярии, оп. 1, д. 87, лл. 1—4.

урожаев на десятинной пашне указывал то, что во многих местах эти земли не заменялись.⁹⁹

Близкая к запискам И. П. Фалька характеристика систем земледелия дается в «Топографическом описании Тобольского наместничества 1790г.». В Ялуторовском уезде выпашанную землю оставляли «лежать впусе» 5—10 лет, потом опять распахивали. В Ишимском уезде тоже фигурирует «заложенная» земля. Для Омского уезда «Топографическое описание» рисует такую систему земледелия: на целине снимали урожай 3—4 года подряд; потом давали этой земле год отдыха; затем снова засевали 5 лет подряд и, наконец, совсем забрасывали. Забрасывание земель на длительный срок отмечается и для Каннского уезда: земля считалась здесь годной к посеву не более пяти лет; «после того оставляют впусе, покудово она придет в первобытное состояние, которое продолжение иметь должно не менее 25 лет».¹⁰⁰

В Томском уезде, по данным «Топографического описания», земля «нового залога» (после залежи) родила «с переменою» (при чередовании озимых и яровых) 6—7, а на худших землях — 4—5 лет подряд. Земли не удобрялись, «по выпашке» переходили на другую территорию.¹⁰¹

В Колыванской губернии в это же время земля в некоторых местах забрасывалась не менее чем на двадцать лет. В связи с тем, что срок использования пашни был меньше (5—6 лет максимум),¹⁰² каждое хозяйство должно было иметь возможность пользоваться площадью в три-четыре раза большей, чем реально используемая. Такой способ земледелия был возможен только при очень больших земельных просторах Южной Сибири. В этом, по-

видимому, кроется и секрет странного, на первый взгляд, но обычного для Сибири сочетания на редкость крупных размеров крестьянских земельных держаний со средней обеспеченностью крестьянина.

О том, что трехполье в Сибири, как правило, не имело классических форм, говорит, в частности, слабая распространенность удобрения полей навозом. Даже в Тюменском уезде, который для сибирских условий можно назвать классическим уездом паровой системы, удобрение навозом применялось не во всех деревнях.¹⁰³

Нормы высева в пределах Западной Сибири были в среднем ниже, чем в Европейской России:¹⁰⁴ для ржи норма колебалась от 8 до 12 пудов на десятину, овса — от 16 до 22, пшеницы и ячменя — от 12 до 20 пудов.¹⁰⁵ В Восточной Сибири нормы высева были несколько выше.¹⁰⁶ Как правило, в северных районах на десятину высевали зерна больше, чем в южных. Иногда в одном и том же районе, в одних и тех же условиях нормы различались в зависимости от степени истощения почвы. Ф. И. Соймонов в конце 50-х годов XVIII в. дал распоряжение о повышении высева на казенной десятинной пашне в связи с истощением почвы: «... а происходящий необыкновенный малый сев, то есть на десятине ржи по четверти,¹⁰⁷ овса по две, отменить, приказать сеять в рассу-

⁹⁹ Там же, ф. Кабинета Екатерины II, оп. 3, д. 194, л. 1.

¹⁰⁰ ЦГВИА, ф. Военно-ученого архива, д. 19107, лл. 52, 60 об., 92 об., 175.

¹⁰¹ Там же, лл. 162 об., 163.

¹⁰² ГААК, ф. Канцелярии Колывано-Воскресенского горного начальства, оп. 2, д. 151, лл. 339 об., 340.

¹⁰³ ГАТот, ф. Тюменской воеводской канцелярии, оп. 1, св. 149, д. 2081, лл. 3—33.

¹⁰⁴ Ср.: Очерки истории СССР. Период феодализма. Россия во второй четверти XVIII в., стр. 38.

¹⁰⁵ ААН, ф. Канцелярии и комиссии Академии наук, оп. 10а, д. 187, л. 102 и ведомости воеводских канцелярий.

¹⁰⁶ В. Н. Ш е р с т о б о е в. Илимская пашня, т. II, стр. 288, 289.

¹⁰⁷ Здесь, как и всюду в данном параграфе, речь идет о восьмипудных четвертях.

ждении выпаханных земель не меньше как ржи по две, овса по четыре четверти на десятину или малым чем меньше, смотря по доброте земли». ¹⁰⁸ Это распоряжение выполнялось плохо.

Важным элементом агротехники считалась двойная перепашка земли. Пахали два, а иногда и три раза, как при паровой системе, так и при введении в оборот залежи, и в лесных, и в степных районах.¹⁰⁹

Полную картину производственных приемов на всех стадиях земледельческого цикла по Тобольскому уезду дает «Топографическое описание» 1790 г.: «Землю пахут сохою на лошадях и удобряют по местам по способности скотоводства навозом, а в иных случаях и без удобрения с перепаркою через год и два, и приуготовляют к посеву землю от мая месяца, спашут и проборосят под навоз, и после заорют и проборосят, и еще пропадут, и тогда сеют хлеб, и его раз заборонят; паровые поля для озимого хлеба пахут и боронят также в исходе июня, а под посев около августа месяца; хлеб поспевает снимать в августе, и жнут серпами в снопы и потом складывают в суслоны, и по

выветривании несколько времени сводят в гумна и кладут в клады, и для молочения сушат в овинах, и деревянными на вертлюгах молотилами в тех гумнах обмолачивают, и отделяют от пелевы на ветру». Хорошей считалась пахота глубиной на 4 вершка.¹¹⁰

Амплитуда колебаний урожайности в Сибири была очень велика. По Илимскому уезду средняя величина урожаев (в пудах с десятины) выражалась следующими величинами:¹¹¹

Годы	Озимая рожь	Ярица	Пшеница	Ячмень	Овес	Горох
1719—1722	65.3	77.1	53.3	48.2	44.5	38.9
1765—1774	30.1	29.9	27.0	29.0	34.7	22.2
1787—1790	11.7	16.2	16.5	18.9	28.8	12.5
1799	31.4	40.8	44.0	61.9	60.1	27.5

Самые большие контрасты в урожаях на территории Сибири вызывались тем, что вновь осваиваемые под хлебопашество земли были в лучших природных условиях, так как колонизация шла с севера на юг, из тайги в лесостепь и степь. В менее благоприятных для земледелия районах старого заселения сеяли в значительной части на истощенных почвах. По мере увеличения срока заселенности южных уездов разница в урожайности уменьшалась. Причина некоторой нивелировки урожаев крылась в одинаковом уровне развития производительных сил. Как бы ни было велико значение природных условий, производительность труда в хлебопашестве остается тесно связанной с уровнем агрокультуры (табл. 5).

Урожаи в южных районах Сибири непосредственно после их освоения значительно превосходили по своим высшим показателям лучшие урожаи в европейской части страны. Но по мере выравнивания урожайности внутри края (различия по географическим районам оставались, но они давали меньшую разницу), ее уровень сближался и с европейскими губерниями.¹¹²

Как и в Европейской России, сельское хозяйство Сибири в XVIII в. страдало от недородов, что характерно для феодального общества

¹⁰⁸ ГАТОН, ф. Тюменской воеводской канцелярии, оп. 1, св. 389, д. 4224, л. 75 об.

¹⁰⁹ ЦГВИА, ф. Военно-ученого архива, д. 19107, л. 21 об., 41, 50 об., 80, 108 об., 129 об.

¹¹⁰ Там же, л. 21 об., 408 об.

¹¹¹ В. Н. Шерстобоев. Земледелие северного Предбайкалья..., стр. 298.

¹¹² Ср. таблицу урожайности во второй половине XVIII в. в кн.: Н. Л. Рубинштейн. Сельское хозяйство России..., стр. 355, 356.

Таблица 2
Урожайность в разных частях Тобольской губернии в 1790 г. (в «самах») ¹¹³

Округ	Рожь	Ярица	Пшеница	Ячмень	Овес	Горох
Тобольский	4.1	3.7	3.6	4.1	4.2	2.7
Тюменский	4.7	3.3	3.4	4.3	3.6	4.2
Ялуторовский	5.4	3.4	2.8	3.0	2.3	6.1
Туринский	2.9	3.9	3.0	5.6	3.1	2.2
Курганский	9.0	5.5	6.0	2.0	2.0	2.8
Омский	6.9	6.8	4.8	6.9	4.6	4.6
Ишимский	11.0	4.4	2.9	3.7	3.0	2.4
Тарский	8.0	15.5	15.5	5.9	4.1	2.9
Каинский	8.1	10.5	10.0	9.0	5.0	3.0
Ачинский	4.2	4.1	4.0	4.4	4.7	4.9
Енисейский	3.0	2.8	2.3	2.5	1.9	1.4
Нарымский	2.2	3.9	—	5.2	6.5	—
Томский	9.3	8.2	7.8	8.2	7.0	5.5
Средняя урожайность по губернии	6.6	5.1	4.9	4.0	4.3	3.9

вообще. Но они не были всеобщими, т. е. не охватывали всю разнородную по природным условиям территорию или полностью все культуры, что свидетельствовало бы о кризисе сельского хозяйства. Недороды охватывали отдельные местности и часть культур, являясь результатом неблагоприятных климатических условий при отсутствии определенного уровня агрокультуры.

Итоги развития земледелия к концу 80-х годов XVIII в. выразительно предстают в цифрах, отражающих объем хлебной продукции. В 1788 г. при среднем урожае сам-4 валовой сбор хлеба составил (в восьмипудных четвертях): ¹¹⁴

Тобольское наместничество (без Ачинска)	1731380
Бийский уезд	272049
Колыванский уезд	177825
Кузнецкий уезд	106782
Семипалатинский уезд	109413
Верхотурский округ ¹¹⁵	40372
Итого	2437821

Объем сбора зерна будет сопоставлен с выведенным выше (при сравнении роста пашни и населения) числом русского населения-712878 человек, если к объему валового сбора прибавить урожай Красноярского уезда (176018 четвертей), ¹¹⁶ а к числу населения прибавить жителей Верхотурского уезда (21 709 человек по IV ревизии). ¹¹⁷ Из всей суммы валового сбора — 2 613 839 четвертей — вычитаем рас-

¹¹³ ГАТЮТ, ф. Тобольского наместничества, оп. 1, Д. 118, лл. 105—323.

¹¹⁴ Вычислен по данным о посеве и сборе (ЦГАДА, ф. Сибирского приказа и управления Сибирью, д. 60, ч. II, л. 112; д. 59, лл. 19—30 об.).

¹¹⁵ В Шадринском и Долматовском округах в этом году был неурожай, поэтому правильнее будет не принимать их во внимание при расчетах, так как это были хлебные районы, имевшие обычно избыточный хлеб.

¹¹⁶ ЦГАДА, ф. Сибирского приказа и управления Сибирью, д. 59, л. 30.

¹¹⁷ В. М. Кабузан, С. М. Троицкий. Движение населения Сибири в XVIII в., стр. 145.

ход на посев — 623874 четверти. ¹¹⁸ Чистый годовой соор составил 1 989 965 четвертей.

Сибирская статистика XIX в. исходила из нормы потребления в 20 пудов, т. е. 2.5 четверти хлеба на человека. Этот показатель представляется достаточным, так как во всех районах Западной Сибири в XVIII в. еще очень большую роль играли такие дополнительные источники питания, как рыболовство, охота, сбор ягод и грибов, которые, безусловно, снижали норму потребления хлебных продуктов. В таком случае расход на потребление составит: $2.5 \text{ четверти} \times 734\,587 \text{ (чел.)} = 1\,836\,467 \text{ четвертей}$. Если же учесть потребление не только русского, но и коренного населения Западной Сибири (41 164 ревизские души по IV ревизии),¹¹⁹ то при более низких нормах расхода на душу последнего (для некоторых народов хлеб еще не стал основой питания) чистый годовой сбор зерновых покрывает потребности всего региона.

Разумеется, обеспеченность хлебом региона в целом не означала равномерного распределения, нисколько не исключая нужду в хлебе определенной части населения. В данной связи представляет интерес объем продукции как показатель уровня, достигнутого земледелием Западной Сибири к концу 80-х годов XVIII в.

Далеко не вся избыточная продукция реализовалась крестьянином на рынке, становилась товаром. Большие расстояния, плохие дороги, отсутствие крупных промышленных центров, господство феодального строя в стране в целом — все это тормозило превращение избыточного сельскохозяйственного продукта в товар, мешало полной реализации возможностей, которые несли с собой сдвиги в земледельческом освоении края. Следует учитывать также резкие колебания урожайности в разные годы. Частые неурожай заставляли средних и зажиточных крестьян оставлять резервный запас зерна в хозяйстве (для Сибири XVIII в. характерны запасы, скопившиеся в течение нескольких лет).

Источники не дают возможности определить точно, какая часть избыточного хлеба Сибири поступала на рынок. Но на основании имеющихся сведений можно с уверенностью говорить о наличии значительного хлебного рынка, который особенно оживился в результате замены в 1762 г. натурального оброка денежным. Часть крестьян целиком перешла на занятие промыслами, увеличивая тем самым количество покупателей хлеба.¹²⁰

Важным потребителем хлеба были воинские части, расквартированные в крепостях и форпостах пограничных линий Южной Сибири. На годовое содержание регулярного войска в Западной Сибири в середине 40-х годов XVIII в. полагалось 58512 четвертей ржи, 2496 четвертей круп, 102996 четвертей овса и 1354680 пудов сена. Оброчный и десятинный хлеб составляли небольшую долю в этих расходах, остальное закупалось у населения. Закупки хлеба производились в Ялуторовском, Краснослободском, Ишимском, Тарском, Тюменском и Тобольском дистриктах.¹²¹ Закупали хлеб для воинских частей представители администрации, пытавшиеся навязать крестьянам свои цены. Но уже в 40-х го-

¹¹⁸ Подсчитано по ведомостям А. Алябьева, Б. Меллера и Колтовского, представленным Екатерине II (ЦГАДА, ф. Сибирского приказа и управления Сибирью д. 59, лл. 29—30 об.; д. 60, ч. II, лл. 104—108, 112).

¹¹⁹ В. М. Кабузан, С. М. Троицкий. Движение населения Сибири в XVIII в., стр. 155.

¹²⁰ ЦГАДА, ф. Сибирского приказа и управления Сибирью, д. 33, л. 67.

¹²¹ Подсчитано по: Г. Н. Потанин. Материалы для истории Сибири. ЧОИДР, кн. 4, 1866, М., стр. 32—34.

дах стали применяться подряды.¹²² Позднее закупка хлеба для войска непосредственно у крестьян или на рынке специально выделенными военнослужащими все более заменяется системой подрядов. Заключался контракт со скупщиком, который обязывался доставить хлеб на место потребления.¹²³ Скупщик проникал в систему казенных заготовок продовольствия не только через официально заключаемые подрядные договоры. Офицеры, посланные для закупки хлеба у крестьян, сами нередко прибегали к посредничеству скупщиков.¹²⁴

После отмены десятинной пашни и замены натурального оброка денежным подряды становятся почти единственным способом пополнения казенных хлебных магазинов. Только в том случае, если не находилось желающих взять подряд, прибегали к закупкам непосредственно на торгах. Это случалось при вздорожании хлеба, когда скупщики находили невыгодным для себя брать казенный подряд.¹²⁵

Одним из основных каналов, по которым расходился товарный хлеб сибирской деревни, было снабжение горнозаводских поселков. В известной мере это относилось к западным уездам, прилежащим к Уралу (там существовали экономические связи деревни с уральскими заводами), но главным образом — к юго-восточной части Западной Сибири и южной части Средней Сибири, к снабжению Колывано-Воскресенских заводов, где активизации вольной торговли зерном содействовало в первые годы существования полное отсутствие пошлин. Возникнув в благоприятном для земледелия районе, заводские поселки в демидовский период становятся местами притяжения хлебной торговли земледельческой округи не только потому, что крестьянин находил покупателя в самом поселке, но и как защищенное от нападений место, где удобен торг. В 30-х—начале 40-х годов XVIII в. на Колывано-Воскресенских заводах шла крупная торговля с калмыками, которые приезжали туда небольшими караванами с табунами скота и другими товарами, а покупали главным образом хлеб.¹²⁶

С переходом Колывано-Воскресенских заводов в руки Кабинета число жителей заводских и рудничных поселков на Алтае выросло. Спрос на продовольствие и в первую очередь на хлеб увеличился. Число мастеров, подмастерьев и рабочих по всему комплексу рудников и заводов к началу 90-х годов составляло 8085 человек (взрослые работники). С учетом отставных мастеровых, ссыльных, лекарей, учителей это число увеличивается до 8570.¹²⁷ Так как в данном случае учитывались только работники, а не все лица мужского пола, это число нужно умножить по меньшей мере на четыре, чтобы получить все нуждавшееся в хлебе население заводских поселков. Оно составляло примерно 34 280 человек, т. е. превосходило население многих крупных сибирских уездов. Исходя из этой цифры и принимая за норму потребления 2,5 четверти хлеба в год на душу населения, получили ориентировочно количество зерна, необходимого для поселков Колывано-Воскресенских рудников и заводов — 85 700 четвертей. Правда, многие из мастеровых имели свои огороды — это снижало их потребность в хлебе. Но зато мы не учли живших в поселках купцов, ремесленников, мещан-домовладельцев, отставных военных. Большинство из этих групп населения не имело своей пашни, являясь потребителем хлеба.

¹²² ЦГАДА, ф. Бийской крепости 4270, оп. 1, ч. I, д. 5, лл. 335 об.: ч. II, д. 5, лл. 175, 223 об.

¹²³ Там же, ф. Сибирского приказа и управления Сибирью, д. 57, лл. 5 об. — 6Л

¹²⁴ Там же, ф. Бийской крепости, оп. 1, ч. II, д. 16, лл. 112—113.

¹²⁵ Там же, ч. 1, д. 60, лл. 122—123 об.

¹²⁶ ААН, ф. Г. Ф. Миллера, оп. 5, д. 183, л. 20; оп. 2, д. 9, л. 33.

¹²⁷ ГААК, ф. Канцелярии Колывано-Воскресенского горного начальства» оп. 2 д.151, лл. 183 об. 186 об.

Жители заводских поселков получали хлеб из двух источников: из казенных запасов и посредством покупки на вольном рынке. Казенные запасы в свою очередь пополнялись тоже двумя способами: из поставок по обязательной, установленной заводом, цене и посредством покупки заводскими агентами или поставок откупщиками «по вольным ценам». По мере роста пашни и количества избыточного хлеба в округе растет удельный вес рыночного хлеба. Увеличивается также доля покупок хлеба самими работниками.

Произведенный крестьянами Сибири в XVIII в. хлеб использовался также в качестве сырья для винокуренной промышленности. Частные винокуренные заводы сосредоточивались преимущественно в юго-западных районах Западной Сибири. На территории Колывано-Воскресенских заводов Кабинет вводил ограничения, препятствовавшие развитию винокурения. В конце 60-х годов три зауральских винокуренных завода, снабжавшихся сырьем из Ялуторовского и Краснослободского дистриктов, Тюмени, Туринска, Верхотурья и Исетской провинции, потребляли в год 56 тыс. четвертей хлеба, который шел исключительно через вольный рынок. Енисейская провинция снабжала свое винокурение.¹²⁸ Илимский хлеб также поставлялся на многочисленные мелкие винокуренные предприятия.¹²⁹

Районы, имевшие избыточный хлеб, кормили население северных уездов, где земледелие было недостаточно развито или совсем не существовало в силу климатических условий. И. П. Фальк писал о хлебопашцах Томского уезда: «Они сеют хлеб свыше их потребностей и отпускают его в Колыванские заводы, а особливо в холодные страны нижней Оби, Нарыма, Сургуты, Березова и проч.».¹³⁰ Хотя русское население в северной части Сибири было малочисленно, все же по мере роста контактов коренных жителей тайги и тундры с русскими потребление хлеба аборигенами растет.¹³¹ Поэтому северные уезды поглощали в XVIII в., по-видимому, уже заметную часть избыточной продукции земледельческих районов.

Транспортные сложности делали практически невозможным снабжение западносибирским хлебом тех районов Восточной Сибири, в которых ощущался хлебный дефицит. Исследование В. Н. Шерстобоева показало, что в течение XVIII в. илимский хлеб являлся основой снабжения всего северо-востока Сибири: Якутского края, Охотского края и Камчатки. Среди крестьян начинали появляться подрядчики-хлеботорговцы, бравшие на себя обязательства по довольно крупным поставкам хлеба в Якутск. После отмены хлебного обложения илимских крестьян в 1773 г. все дело сплава хлеба в Якутск и переброски его на северо-восток Сибири сосредоточивается в руках частных предпринимателей.¹³²

Свидетельство Г. Ф. Миллера о продаже на Колывано-Воскресенских заводах

в 30—40-х годах хлеба калмыкам¹³³ дает представление еще об одном самостоятельном канале сбыта сибирского товарного хлеба в XVIII в. Этот путь сбыта представляет особенный интерес, так как он означал выход за пределы Сибири, снабжение продукцией сибирского хлебопашества южных соседей скотоводов. Позднее местом торговли с южными соседями становятся иртышские крепости.¹³⁴

¹²⁸ ЦГАДА, ф. Верхотурского уездного комиссарства, оп. 1, д. 14, лл. 14, 15 об.

¹²⁹ В. Н. Шерстобоев. Илимская пашня, т. II, стр. 495—505.

¹³⁰ И. П. Фальк. Записки путешествия, т. 6, стр. 544.

¹³¹ Народы Сибири. М.-Л., 1956, стр. 582, 668, 691, 716 717.

¹³² В. Н. Шерстобоев. Илимская пашня, т. II, стр. 289—302, 484, 489 и др.

¹³³ ААН, ф. Г. Ф. Миллера, оп. 5, д. 183, л. 20; оп. 2, д. 9, л. 33.

¹³⁴ ЦГАДА, ф. Бийской крепости, оп. 1, ч. II, д. 5а, л. 359 об.

В октябре 1759 г. влиятельный султан Среднего Жуза Аблай писал командиру Уйской военной линии полковнику П. Родену: «Прошу ж я и народ мой, чтоб дозволить в крепости Святого Петра киргисцам выменивать муку и крупу». В 1761 г. представителям и родственникам Аблай-султана в Петропавловской крепости было отпущено 537 пудов хлеба. Такое же количество муки и крупы им отпускали ежегодно в 1762— 1774 гг. Коллегия иностранных дел положительно относилась к «выпуске за границу с тамошней стороны хлеба к азиатцам» В 1763 г. по поводу хлебной торговли на Уйской дистанции в Коллегии писали: «. . . азиатцы, кои пред сим только мясом и молоком питались, ныне довольно и хлеба покупать начинают и что чрез хлеб скоряе с той стороны сыщется польза, нежели чрез все другия способы».¹³⁵

Контроль властей и таможни мешали свободному развитию хлебной торговли в крепостях. Поэтому крестьяне пограничных районов вступали в непосредственные торговые сношения с соседями вопреки многочисленным запретам.¹³⁶ В силу контрабандного характера торговли объем ее не поддается даже ориентировочному учету. Но можно с уверенностью говорить о наличии выхода хлебных излишков за пределы страны.

На основных потребителей западносибирского товарного хлеба, которые поддаются ориентировочному учету, в 80-х годах XVIII в. шло: на горные заводы и рудники (когда идущий на заводы хлеб был бесспорно товарным)— 85700 четвертей; на снабжение войска — не менее 164 тыс. четвертей (это цифра середины 40-х годов, в 80-х она могла быть большей, но не меньшей); на винокурение — не менее 56 тыс четвертей уже в конце 60-х годов. Если прибавить к этому 25 тыс. четвертей,¹³⁷ как минимальный объем хлеба, потреблявшегося в северных беспашенных районах, то получим ориентировочно 330 700 четвертей. В этом расчете не учтены три существенных канала сбыта: товарный хлеб, который приобретала часть городского и сельского населения (кроме заводских поселков), не имевшая своей пашни; хлеб, идущий за южную границу; хлеб, поступающий на Урал. Та часть товарного хлеба, которую удастся ориентировочно учесть, составляла 13.5% от валового сбора 1788 г.

Второй важнейшей отраслью крестьянского хозяйства (после хлебопашества)

являлось животноводство. Оно обеспечивало нормальное развитие крестьянского двора, давало крестьянину необходимую тяглую силу для возделывания полей, для перевозки грузов, снабжало крестьянскую семью молочными продуктами, маслом, салом, мясом, овчинами и кожей. Переписей скота, как правило, в XVIII в. не проводилось. Источники чаще сообщают о падеже скота в результате эпизоотии и бескормицы как в отдельных дворах, так по деревням и волостям в целом. В четырех ленских волостях в 1765 г. на одну лошадь приходилось 0.7 десятины посева. В. Н. Шерстобоев объясняет «столь высокую обеспеченность полеводства тяглой силой . . . тяжелыми условиями разработки пашни в таежной местности».¹³⁸ В Кузнецком уезде в 1759 г. в 1513 дворах крестьян и разночинцев числилось 4362 рабочие лошади. Следовательно, на один двор в среднем приходилось по 2.8 головы рабочего скота. Более поздние данные по некоторым слободам Кузнецкого уезда, учитывающие все конское поголовье, дают картину распределения лошадей, очень близкую к илимским показателям. В 1786 г. в деревнях

¹³⁵ Казахско-русские отношения в XVI—XVIII вв. Сборник документов и материалов. Алма-Ата, 1961, стр. 602, 675, 678, 679.

¹³⁶ ЦГАДА, ф. Бийской крепости, оп. 1, ч. II, д. 6, лл. 596 об., 652.

¹³⁷ Население Березовского уезда в начале 80-х годов—12500 человек; Сургутского— около 4700 человек; Нарымского — свыше 8000 человек.

¹³⁸ В. Н. Ш е р с т о б о е в. Илимская пашня, т. II, стр. 240.

Чарышской, Верхотомской и Легостаевской слобод, где числилось 1292 двора приписных крестьян, было 8573 лошади: в среднем на один двор приходилось 6.4 головы.¹³⁹

Частые падежи скота сильно сокращали поголовье, нанося тяжелый урон сельскохозяйственному производству.

Почти во всех районах Сибири у русских крестьян подсобными занятиями была охота и рыбная ловля. В Пелымском уезде большая часть крестьян и разночинцев занималась преимущественно лесными и рыбными промыслами.¹⁴⁰

По сообщению тюменской канцелярии, крестьяне некоторых деревень «в лесах в своих же дачах промышляют всякого зверя . . . и все оное продают разным проезжим купцам и бухарцам».¹⁴¹ Даже в степных районах Исетского, Ялutorовского и Ишимского дистриктов водилось много горностаев. Отвечая на Академическую анкету 1760 г., канцелярии этих ведомств отмечали «рыбный», и «звериный» промыслы.¹⁴² Для Тарского уезда современники подчеркивали значение рыболовства и особенно пушного промысла в крестьянском хозяйстве. Причем это относилось не только к лесной, но и к степной части Среднего Прииртышья. В Омской крепости продавали проезжим купцам лисиц и волков. В Чернолуцкой, Татымыцкой и Бергамацкой слободах тоже «избыточествовали от звериного промыслу».¹⁴³

И. П. Фальк, описывая Томский уезд начала 70-х годов XVIII в., заметил, что многие крестьяне сочетают сельское хозяйство с пушным промыслом и рыболовством.¹⁴⁴ В такой же мере это может быть отнесено и к Кузнецкому уезду.¹⁴⁵ Многочисленны сведения о крестьянской охоте на зверей и птицу по всей территории кабинетских владений на Алтае. Окончив летние сельскохозяйственные работы и убрав урожай с полей, приписные крестьяне отправлялись поздней осенью на «звериный промысел». Часть продукции,

полученной во время охоты, реализовалась на рынке или продавалась скупщикам на месте жительства.¹⁴⁶

Пушной промысел и рыболовство были характерны и для Илимского уезда. У большинства крестьян эти промыслы не входили за рамки подсобного занятия. Но некоторые зажиточные крестьяне вели добычу пушнины и рыбы в крупных размерах, выдавая товарную продукцию на рынок.¹⁴⁷ Большую роль в XVIII в. играли охота и рыболовство в хозяйстве русских крестьян Якутии,¹⁴⁸ Прибайкалья и Забайкалья.¹⁴⁹

Как правило, продукты рыбной ловли использовались крестьянами в своем хозяйстве в качестве дополнительного продукта питания. Сообщая о рыбной ловле крестьян, чиновники сибирских канцелярий обычно добавляли: «рыбу ловят на свое домовое продовольствие, а не на продажу».¹⁵⁰ Но встречаются в документах упоминания и о продаже рыбы.

¹³⁹ ГААК, ф. Колыванской горной экспедиции, оп. 1, д. 175, лл. 681—704; д. 372, лл. 47, 56, 129—139, 149—167.

¹⁴⁰ ААН, ф. Г. Ф. Миллера, оп. 5, д. 152, л. 38.

¹⁴¹ ГАТОТ, ф. Тюменской воеводской канцелярии, оп. 1, д. 2081, л. 14.

¹⁴² ААН, ф. Канцелярии и комиссии Академии наук, оп. 10а, д. 181, лл. 25, 28 об.; д. 180, л. 18 об.

¹⁴³ Там же, ф. Г. Ф. Миллера, оп. 5, д. 152, л. 232 об.

¹⁴⁴ И. П. Ф а л ь к. Записки путешествия. ..., стр. 544.

¹⁴⁵ ААН, ф. Г. Ф. Миллера, оп. 5, д. 150, л. 65; д. 183, л. 99.

¹⁴⁶ ГААК, ф. Колыванской горной экспедиции, оп. 1, д. 634, лл. 368 об., 369, 505, 506, 529—533; ф. Канцелярии Колывано-Воскресенского горного начальства, оп. 1, д. 175, л. 174; д. 141, л. 623; д. 264, л. 85; д. 248, л. 81; д. 102, л. 733 и др.

¹⁴⁷ В. Н. Шерстобоев, Илимская пашня, т. II, стр. 323—325.

¹⁴⁸ Ф. Г. Сафронов. Русские крестьяне в Якутии..., стр. 343, 346.

¹⁴⁹ История Бурят-Монгольской АССР, т. I. Изд. 2-е, исправленное и дополненное, Улан-Удэ, 1954, стр. 121, 122.

¹⁵⁰ ГАТОТ, ф. Тюменской воеводской канцелярии, оп. 1, д. 2081, лл. 7, 8; ГААК, ф. Колыванской горной экспедиции, д. 634, лл. 368 об., 369, 370, 505, 506, 529—533.

В ряде деревень посадские люди делали сети и неводы для промысла рыбы и сбывали ее на местных торжках и городских базарах.¹⁵¹

Для размол зерна и выделки круп в сибирских деревнях применялись водяные и, реже, ветряные мельницы. Последние встречались главным образом в южных степных районах Западной Сибири и на Алтае. Водяные мельницы в XVIII в. были двух видов: более производительные «колесчатые», т. е. с наливным (в отдельных случаях с подливным) колесом, и мелкие «мутовчатые», т. е. с рабочим лопастным валом. «Мутовки» сооружались на мелких водостоках и работали преимущественно весной при большой воде. По данным В. Н. Шерстобоева, в Илимском уезде почти в каждом селении была небольшая мельница.¹⁵² На «колесчатых» мельницах за сезон размалывалось 1500—2000 пудов зерна. Размол обычно стоил 20—23 коп. за 100 пудов. «Мутовчатые» мельницы за сезон размалывали несколько сотен пудов зерна и, как правило,

удовлетворяли потребности 2—3 дворов.

В таежной полосе Сибири среди подсобных крестьянских промыслов широкое развитие получила обработка дерева. Как и в XVII в., жители деревень, расположенных по берегам больших сибирских рек, строили дощаники, струги, барки, павозки и другие средства передвижения по воде. Для «казенной» надобности и на продажу гнали смолу и деготь, сбывая на базарах свою продукцию кадками и ведрами. Делали телеги, колеса, дуги, сани-обшовни (обшитые лубьем, которое, как правило, приобретали «с базару»), сани-дровни без обшивки на низких «копыльях», различную посуду: кружки, жбаны, бочки, кадки, решета, большие чаны.¹⁵³

В бассейне реки Туры и в некоторых других районах, где росли липы, крестьяне летом снимали с лип кору и приготавливали из нее лубье и мочало. Из лыка вили веревки, из мочала плели попоны и рогожи. Всю продукцию сбывали на тюменском и тобольском рынках.¹⁵⁴ Крестьяне Липчанской волости Тюменского округа брали в аренду у татар Киндерских юрт (в 150 верстах от волости) липняки, чтобы снимать кору и изготавливать лубье и лыко.¹⁵⁵ В некоторых районах Сибири был развит хмелевой промысел.

Крестьянки из льна и конопли делали пряжу, ткали из нее тонкие и толстые холсты. Часть толстых холстов окрашивалась в вываренной из ольховой и березовой коры краске. Из овечьей шерсти делали пряжу, вязали из нее чулки, варежки, ткали грубошерстное сукно. Мужчины из овечьей шерсти катали войлоки. Из холста шили рубашки, порты, сарафаны, верхники, из сукон — зипуны. Произведенная продукция в значительной мере потреблялась в самом крестьянском хозяйстве. Часть ее реализовалась на ближайшем рынке. На воскресную и праздничную одежду состоятельные крестьяне покупали китайку и привозное сукно, из которых шили сарафаны, зипуны и т. д.¹⁵⁶ В ряде сибирских деревень было развито овчинно-шубное производство, дающее товарную продукцию.¹⁵⁷

В деревнях было широко распространено кузнечное дело.¹⁵⁸ В Тюменском уезде в 20-х годах XVIII в. в городе было 13 кузниц,

¹⁵¹ ГАТот, ф. Тюменской воеводской канцелярии, оп. 1, д. 2081, лл. 14, 16, 17.

¹⁵² В. Н. Ш е р с т о б о е в. Илимская пашня, т. II, стр. 315.

¹⁵³ ГАТот, ф. Тюменской воеводской канцелярии, оп. 1, св. 149, д. 2081, лл. 5—11 и др.; ААН, ф. Канцелярии и комиссии Академии наук, оп. 10а, д. 182, л. 48 об.

¹⁵⁴ ГАТот, ф. Тюменской воеводской канцелярии, св. 149, д. 2081, лл. 14—17.

¹⁵⁵ Там же, ф. Тобольской казенной палаты, оп. 11, Д. 180, л. 109.

¹⁵⁶ Там же, оп. 11, д. 180, лл. 60, 61.

¹⁵⁷ ГАТот, ф. Тюменской воеводской канцелярии, оп. 1, д. 1697, л. 23.

¹⁵⁸ ААН СССР, ф. Канцелярии и комиссии Академии наук, оп. 10а, Д. 181, л. 25 об.

а в уезде—16, причем последние принадлежали преимущественно оброчным крестьянам.¹⁵⁹ Крестьяне Енисейского уезда добывали железную РУДУ кустарным способом и продавали ее в городе.¹⁶⁰ По Илимскому уезду в 1736 г. из 25 кузниц 20 было крестьянских.¹⁶¹

Повсеместно в Сибири крестьянство занималось первичной обработкой кож, сбывавшихся на рынок. Отдельные крестьянские семьи выделывали из кожи ремни, шлеи и узды для лошадей, шили кожаную обувь. Эта продукция также находила сбыт на сибирском рынке.

В силу дальности сибирских расстояний извоз превращался в самостоятельный и значительный крестьянский промысел. Особое развитие он получил во второй половине XVIII в. В селениях, расположенных по Московско-Иркутскому тракту, «доброконные» крестьяне в зимнее время были заняты перевозкой купеческих кладей. Вольнонаемный крестьянский извоз использовался на рудниках и металлургических заводах.¹⁶² Служили для крестьян подспорьем и перевозки на водных магистралях.

Земля в Сибири принадлежала государству. Исключение составляли территории, приписанные к Колывано-Воскресенским заводам (провозглашенные императорской собственностью, находящейся в ведении Кабинета), земли церковных вотчин (до их секуляризации) и очень немногочисленные помещичьи владения. Соответственно и крестьянство делилось на три основные категории — государственные (самые многочисленные), приписные¹⁶³ и монастырские (с примыкавшими к ним по характеру феодальной зависимости немногими помещичьими крестьянами).

Феодальным собственником основной массы земель являлся государь как воплощение феодального государства. Все лица, фактически пользовавшиеся землей на этой территории, т. е. являвшиеся держателями земельных участков, несли за это определенную повинность — платили феодальную ренту верховному собственнику земли.

В Сибири до петровского указа о государственных крестьянах имелись две группы казенных крестьян. Одна из них — пашенные — была связана с отработочной формой феодальной ренты, другая — оброчные — платила в казну оброк преимущественно в натуральной форме. Пашенные и оброчные крестьяне составили в Сибири основной костяк сформированного сословия государственных крестьян, но оно пополнялось и из других источников, в частности за счет притока вольных переселенцев из Европейской России. Выявленные при очередной ревизии переселенцы-хлебопашцы облагались денежным оброком. Н. М. Дружинин справедливо отмечал, что в России «сословие государственных крестьян превратилось в огромный резервуар, куда стекались различные потоки земледельческого населения».¹⁶⁴

Несмотря на введенный для государственных крестьян России оброк в денежной форме по 4 гривны с каждой ревизской души, пашенные крестьяне Сибири вплоть до начала 60-х годов XVIII в. по-прежнему обрабатывали казенную десятинную пашню, а хлебооброчные платили в казну провиант.¹⁶⁵

Иногда пашенные крестьяне сохраняли свое название и после пере-

¹⁵⁹ ГАТОН, ф. Тюменской воеводской канцелярии, оп. 1, д. 1697, л. 17.

¹⁶⁰ В. Г. Карцев. Металлургическая промышленность Средней Сибири в XVIII— начале XIX в. Уч. зап. Хакасского НИИЯЛИ, Абакан, 1963, вып. IX, стр. 101.

¹⁶¹ В. Н. Шерстобоев. Илимская пашня, т. II, стр. 322.

¹⁶² ГААК, ф. Колыванской горной экспедиции, оп. 1, д. 634, лл. 368 об.—370, 505, 506.

¹⁶³ О приписных крестьянах см. ниже, стр. 231.

¹⁶⁴ Н. М. Дружинин. Государственные крестьяне и реформа П. Д. Киселева, т. 1.

М.—Л., 1946, стр. 43.

¹⁶⁵ Здесь не рассматриваются беспашенные уезды — Березовский, Нарымский и др.

вода на денежную ренту. С фактами коммутации ренты — перевода крестьян с отработок десятинной пашни на уплату четырехгривенного сбора деньгами — сталкиваемся в документах с первых же лет после подушного оклада.

В конце 30—начале 40-х годов XVIII в. десятинная пашня в некоторых уездах (Тобольский, Ишимский) совсем отсутствовала; в других (Верхотурский, Тарский, Ялуторовский)—занимала ничтожную площадь; в третьих (Краснослободский дистрикт, Исетская провинция) — была довольно значительной. Какая-либо равномерность в ее распределении по административным единицам совершенно отсутствовала. Во многом это зависело от условий, в которых возникала государева запашка при первичном заселении каждой территории, а также от позиции местных властей в последующие периоды. По Западной Сибири (без Томского и Кузнецкого уездов) десятинная пашня составляла в это время 4900 десятин в одном поле; на ревизскую душу пашенных крестьян приходилось около четверти или трети десятины в поле.¹⁶⁶

Ежегодная повинность оброчного крестьянина в одних уездах составляла в среднем 2 (Шадринский, Туринский, Исетская провинция) и даже 3 (Тарский) четверти зерна с ревизской души, в других—1 четверть и 3—5 четвериков.¹⁶⁷

Игнорирование степени хозяйственной мощности крестьянских дворов являлось самым большим пороком хлебооброчного обложения XVIII в. Такой порядок обложения переобременял маломощные и средние крестьянские хозяйства, приводил к постоянным недоимкам по хлебным сборам и вызывал справедливые жалобы крестьян.¹⁶⁸

И пашенные, и оброчные крестьяне несли указанные повинности сверх подушного оклада в 70 коп., который уплачивало все податное население России. Был ли это четырехгривенный денежный оброк, или приравнивавшийся к нему натуральный, или же отработка на десятинной пашне - все расценивалось в официальных документах как повинность за владение землей. Подушный характер сборов, отсутствие соответствия размеров ренты и площади земли затушевывают это отношение, но в документах, оформлявших расширение крестьянского держания, оно выступает достаточно четко.¹⁶⁹ Приобретение земли, которой пользовался до этого пашенный или оброчный крестьянин, влекло за собой уплату его повинностей (сверх тех, которые нес уже новый владелец).

При установлении количества крестьян, плативших в 30—начале 40-х годов XVIII в. оброк в денежной форме, следует учитывать не только тех из них, кто официально в это время носил название государственных крестьян, но и разночинцев. В течение большей части XVIII в. (вплоть до IV ревизии) в Сибири наряду с государственными крестьянами большую роль в экономической жизни играет категория непосредственных производителей, имевшая сословное название — разночинцы. В XVII в. этот термин почти не употреблялся. В силу своей принадлежности только к одному веку и сибирской специфичности эта группа оказалась обойденной нашей литературой. Между тем при изучении аграрной истории Сибири не учитывать ее невозможно, так как это привело бы к искажению данных о доле крестьянства в распределении

земельных держаний, к ошибкам при сопоставлении с XVIII в., с одной стороны, и XIX в. — с другой.

¹⁶⁶ М. М. Громыко. Западная Сибирь в XVIII в., стр. 136, 184, 185.

¹⁶⁷ ЦГАДА, Портфели Г. Ф. Миллера, портф. 481, ч. II, лл. 31, 32, 100—102, 133—139, 188—197; ч. III, лл. 59, 60, 71, 77, 78; ч. IV, лл. 16 об., 24, 25; ч. VI, лл. 112 об.; М. М. Громыко. Западная Сибирь в XVIII в., стр. 185. В Ялutorовском, Ишимском и Пельымском ведомствах натуральный оброк отсутствовал.

¹⁶⁸ В. Н. Шерстобоев. Илимская пашня, т. II, стр. 335, 336, 337.

¹⁶⁹ ГАТОТ, ф. Тюменской воеводской канцелярии, св. 163, д. 2250, лл. 1—3 об.

Положение разночинцев, занимавшихся хлебопашеством, было аналогично положению той части государственных крестьян, которая платила денежную форму ренты. Они платили не только подушный оклад (70 коп.), но и денежный оброк (40 коп.). Первая повинность являлась по существу государственным налогом. Вторая же — рентой за пользование землей, принадлежавшей феодалу (в данном случае государству). Именно введением четырехгривенного оброка, равного по размеру оброку помещичьих крестьян, государство подчеркнуло свои права на землю и феодальную зависимость государственных крестьян. Наличие такого же оброка у хлебопашцев-разночинцев показывает, что они являлись крестьянами-держателями земли и были феодально зависимы от собственника этой земли — государства.

Разночинцы имели самостоятельное сословное название потому, что отличались от государственных крестьян генетически: они не были наследственными пашенными и оброчными государственными крестьянами. Большая часть их вела свое происхождение от служилых людей XVII в., осевших на пашню. Официальная документация юго-западных уездов отождествляла разночинцев с отставными служилыми.¹⁷⁰ Ряды их пополнялись постепенно разного типа пришлыми элементами, а также новыми отставными служилыми и их детьми.¹⁷¹

Наличие категории разночинцев отражало специфику сибирской обстановки — оседание на землю военных и приток из Европейской России непосредственных производителей, оторвавшихся от своих сословий. По мере перевода государственных крестьян на денежный оброк различия между этими двумя группами стираются. С другой стороны, царская администрация пыталась усилить нажим на разночинцев: в Томском и Кузнецком уездах разночинцы наравне с крестьянами были приписаны к алтайским заводам;¹⁷² в Нерчинском уезде в середине 50-х годов их старались привлечь к обработке казенной пашни;¹⁷³ в Тюменском уезде разночинцы участвовали в обмолоте казенного урожая и изготовлении из казенного зерна круп и муки.¹⁷⁴ Официально слияние было оформлено во время IV ревизии.

По данным ответов воеводских канцелярий на анкеты В. Н. Татищева и особенно Г. Ф. Миллера, по двенадцати уездам (т. е. по всей территории Западной Сибири без Томского и Кузнецкого ведомств¹⁷⁵) общее количество государственных крестьян, плативших денежный оброк, и разночинцев составляло свыше 33 500 ревизских душ.¹⁷⁶ На этой же территории 16 243 ревизские души выполняли казенную барщину на десятинной пашне, а 11210

ревизских душ государственных крестьян были на натуральном оброке. Это означает, что в конце 30-х годов на денежной ренте было уже свыше 54% государственных крестьян; около 27% выполняли отработки на десятинной пашне; остальные платили натуральный оброк.

Из изложенного расчета становится ясно, какие существенные коррективы вносит в характеристику крестьянства группа разночинцев. Мы учли при расчетах всех разночинцев; между тем часть из них в городах

¹⁷⁰ ЦГАДА, Портфели Г. Ф. Миллера, портф. 481, ч. II, лл. 191 об.—193.

¹⁷¹ Н. А. Найденов. Тобольск. Материалы для истории города XVII и XVIII столетий. М., 1885, стр. 98—101.

¹⁷² ПСЗ, т. XV, № 11184, стр. 619.

¹⁷³ Там же, № 10801, стр. 164, 165.

¹⁷⁴ ГАТОТ, ф. Тюменской воеводской канцелярии, оп. 1, д. 2075, лл. 7, 15; д. 4224, л. 66.

¹⁷⁵ Государственные крестьяне Кузнецкого и Томского уездов в 40—60-х годах были полностью приписаны к Колывано-Воскресенским заводам, поэтому не должны учитываться при рассмотрении эволюции ренты государственных крестьян.

¹⁷⁶ М. М. Г р о м ы к о. Западная Сибирь в XVIII в., стр. 188.

занималась ремеслом, следовательно, должна быть исключена из группы хлебопашцев. Но таких разночинцев насчитывалось несколько сотен (см. раздел 4 данной главы), поэтому изъятие их не изменит существа расчета.

Доля денежной ренты в последующий период возрастала. По признанию Сената, к 60-м годам XVIII в. на казенных десятинах работало не больше десятой части всех сибирских земледельцев.¹⁷⁷ Десятинная пашня вытеснялась натуральным или денежным оброком. В 1743 г., например, была заменена хлебным оброком десятинная пашня во всей Исетской провинции.¹⁷⁸ Губернатор Ф. И. Соймонов жаловался, что воеводы самовольно меняли характер повинностей.¹⁷⁹

В конце 50-х—начале 60-х годов произошел короткий рецидив обращения феодального государства к отработочной ренте в Сибири.¹⁸⁰ Эта безуспешная попытка возродить изжитый всем ходом социально-экономического развития края институт вызвала такой протест со стороны крестьян, что закончилась отменой в 1762 г. не только десятины, но и натурального оброка, и заменой их единым денежным оброком — фиксированной денежной рентой. Показательно, что решающую роль в борьбе за более прогрессивную форму ренты сыграли крестьяне осваиваемых на юге хлебных районов, где высокий уровень товарности хозяйства был несовместим с архаичной формой ренты.¹⁸¹

Обеспокоенное ростом недоимок по хлебным платежам правительство, несмотря на противодействие провиантских канцелярий, настаивавших на сохранении хлебных сборов с крестьян, с 60-х годов начало переводить и восточносибирских хлебопашцев на уплату денежного оклада. Но в Восточной Сибири этот процесс затянулся и был завершен только в 1773 г.

Помимо рассмотренных основных форм феодальной ренты, существовали еще отработочные повинности государственных крестьян, связанные с извозом, строительными работами, сопровождением казенных дощаников и пр. Эти

дополнительные отработки тяжелым бременем ложились на крестьянство и нашли широкое отражение в наказах крестьян в Комиссию 1767 г. по составлению нового Уложения.¹⁸²

Особую форму платежей феодальному собственнику земли — государству составляли денежные взносы за пользование так называемыми оброчными угодьями. «Оброчные статьи» — рыболовные угодья (озера, реки), мельницы, некоторые сенные покосы, хмелевые угодья — сдавались в аренду всем желающим. Договор заключался на определенный срок с точным указанием размера ежегодного денежного взноса — оброка. По истечении срока лицо, пользовавшееся каким-либо видом этих угодий, могло быть заменено другим. При этом казна стремилась повысить размер оброка (в данном случае — арендной платы), для чего устраива-

¹⁷⁷ ПСЗ, т. XVI, № 11860, стр. 296.

¹⁷⁸ А. А. Кондратенко в. Крестьяне Зауралья по наказам в Комиссию 1767 г. Уч. зап. Курганск. пед. инст., Курган, 1963.

¹⁷⁹ ЦГАДА, ф. Сибирского приказа и управления Сибирью, д. 49, лл. 1, 2.

¹⁸⁰ Подробнее об этом см.: Н. М. Шепукова. К вопросу об отмене десятинной пашни в Западной Сибири. Материалы по истории Сибири. Сибирь в период феодализма. Вып. 2. Экономика, управление и культура Сибири XVI—XIX вв. Новосибирск, 1965, стр. 177—185.

¹⁸¹ ЦГАДА, ф. Сибирского приказа и управления Сибирью, д. 49, лл. 3 об., 4.

¹⁸² В. И. С е м е в с к и й. Крестьяне в царствование императрицы Екатерины II, г. II. СПб., 1901; Н. В. Г о р б а н ь. Западносибирское крестьянство по наказам в Комиссию 1767 г. Изв. Омского отд. геогр. общ. СССР, вып. 5 (10), 1960; В. И. Макаров. Крестьянство Сибири по наказам в Комиссию 1767 г. Вопросы истории Сибири, ЛГПИ, 1961; А. П. Кондратенко в. Крестьяне Зауралья по наказам в Комиссию 1767 г.

лись «торги» — своеобразный аукцион, аналогичный торгам на казенные, винные и другие поставки или откупа.¹⁸³

Платежи за пользование угодьями не были связаны с земельным держанием крестьянина. Размеры их менялись вне зависимости от формы и размера феодальной ренты. Уплата была не обязательной повинностью, а выражением своеобразной формы аренды у государства. Рыболовные угодья, мельницы, дополнительные сенокосы индивидуально содержали на оброке обычно зажиточные крестьяне или посадские. Часто деревня всем «миром» платила оброк за ловлю рыбы в реке или озерах, за пользование естественными плантациями хмеля или за другие «оброчные статьи».¹⁸⁴

Состав государственных крестьян Сибири пополнялся за счет ссыльных из европейской части страны, приток которых, как указывалось выше, особенно увеличился с 60-х годов XVIII в. Посаженные на землю ссыльные получили в Сибири название посельщиков. По истечении трехлетнего льготного срока они фактически переходили на положение государственных крестьян, хотя официально учитывались еще некоторое время в качестве особой группы населения.

После проведения секуляризации церковных владений в 1764 г. в сословие государственных крестьян вошли по существу так называемые экономические крестьяне (хотя они сохранили свое прежнее название вплоть до середины XIX

в.) — бывшие церковные или монастырские. Последние были одной из групп частновладельческого феодально-зависимого населения России и, в частности, Сибири. По данным первых трех ревизий за Уралом их насчитывалось:¹⁸⁵

	I ревизия	II ревизия
III ревизия		
(1762—1763 гг.)	(1719—1722 гг.)	(1744—1745 гг.)
Ревизские души.....	7775	11604
14291		
% ко всему русскому населению Сибири	4.59	3.79
3.64		

Церковными феодальными вотчинниками Сибири в XVIII в. были Тобольский Архиерейский (Митрополичий) дом и монастыри: Долматов Успенский, Тобольский Знаменский, Кондинский Троицкий, Невьянский Богоявленский, Верхотурский Николаевский, Тюменский Троицкий, Киренский Троицкий, Братская Спасская пустынь, Томский Алексеевский, Чукотский Спасский, Енисейский Спасский, Енисейский Рождественский, Иркутский Вознесенский, Иркутский Знаменский, Посольский (на Байкале), Селенгинский Троицкий и др. К 1719 г. число крестьян и бобылей Тобольского Митрополичьего дома составляло 2652 ревизские души.¹⁸⁶ В 1762 г. в четырех его вотчинах насчитывалось 3592 ревизские души.¹⁸⁷ Сравнение сведений, содержащихся в отчетах монастырей на анкету Г. Ф. Миллера (давали, как правило, число монастырских крестьян по I ревизии, а не фактическое к моменту составления ответа), с данными II ревизии показывает такой рост количества зависимых крестьян по отдельным монастырям (в ревизских душах):¹⁸⁸

¹⁸³ ЦГАДА, ф. Верхотурского уездного комиссарства, оп. 1, д. 154, л. 198 об.; д. 207, лл. 1, 3, 4 об., 5.

¹⁸⁴ ГАТот, ф. Тюменской воеводской канцелярии, св. 181, д. 2415, лл. 60—69.

¹⁸⁵ В. М. Кабузан, С. М. Троицкий. Движение населения Сибири в XVIII в., стр. 153.

¹⁸⁶ ЦГАДА, Портфели Г. Ф. Миллера, портф. 481, ч. I, лл. 14—16 об.

¹⁸⁷ ГАТот, ф. Тобольской духовной консистории, 1762 г., д. 26, л. 50 об.

¹⁸⁸ См. ответы на анкету Г. Ф. Миллера и данные II ревизии в кн.: Д. Н. Беликов. Старинные монастыри Томского края. Изв. Томск, унив., кн. 13, Томск, 1898; ЦГАДА, Портфели Г. Ф. Миллера, портф. 481, ч. 1, лл. 18, 21 об. — 24, 27—31 об., 32—47 об., 71—72 об., 75—76 об.

	I ревизия	II ревизия
Тобольский Знаменский.....	1405	2140
Долматов Успенский.....	1390	2152
Невьянский Богоявленский	511	657
Верхотурский Николаевский.....	450	543
Рафаилов Троицкий.....	Нет сведений	524
Тюменский Троицкий.....	366	516
Томский Алексеевский.....	241	435

Сибирские монастырские крестьяне (как вообще частновладельческие крестьяне феодальной России) были лично несвободны, подлежали

административной и судебной власти своих церковных вотчинников. Феодальная рента монастырских крестьян в XVIII в. выступала во всех трех формах, но денежная играла незначительную роль. Отработочная рента выражалась в барщине на монастырских полях и работах, не связанных с пашней: в поставке подвод, строительстве барок, дощаников, переработке монастырского зерна в муку, крупу и толокно, заготовке дров и строительных материалов. Основной формой эксплуатации монастырских крестьян, упорно сохраняемой церковными феодалами, была пятина, «пятый сноп» или «пятый суслон», по терминологии источников.

Положение монастырских крестьян было значительно худшим, чем положение государственных. Поэтому в условиях Сибири побеги их были делом обычным. Но и монастыри, со своей стороны, проявляли необыкновенную настойчивость и упорство в отыскании и возвращении беглых, не жалея на это средства и пуская в ход все свое влияние. Случалось, что агенты монастыря выслеживали беглецов спустя много лет после побега, когда они давно уже числились на другом месте в новом юридическом положении (государственными крестьянами, ямщиками и пр.) и иногда были даже закреплены в нем очередной ревизией. При этом монастырь не только возвращал себе бывших крепостных с их семьями, но и закрепощал породнившихся с ними за этот период свободных, так как требуемые с этих лиц «выводные деньги» — 50 или 25 руб. — были непомерной суммой для крестьянского хозяйства.¹⁸⁹

В 50-х годах XVIII в. усилились волнения сибирских монастырских крестьян, отказы выполнять повинности, жалобы на произвол духовного начальства в Тобольскую канцелярию митрополита и светским властям. Волнения церковных крестьян имели место по всей России. В первой половине 1762 г. правительство Петра III предприняло окончившуюся неудачей попытку секуляризации монастырских владений. Кроме создания Коллегии экономии, ведавшей монастырским и церковным имуществом, во всех церковных вотчинах был введен рублевый оброк с ревизской души взамен всех других видов повинностей (при сохранении обязательной для всех податных сословий подушной подати).

Указ о секуляризации вызвал бурю негодования со стороны духовенства. Екатерина II уже в августе 1762 г. реставрировала права духовенства на земельные владения. Коллегия экономии упразднялась, все доходы с духовных вотчин отдавались в полное распоряжение церковных феодалов. На усмотрение архиереев было предоставлено право выбора: сохранить для крестьян рублевый оклад, либо вернуться к прежним повинностям. Сибирские церковные феодалы оставили введенный Петром III рублевый оклад и в то же время восстановили прежние повинности.¹⁹⁰ Положение крестьян резко ухудшилось. Отмена первой секуляризации вызвала новую волну выступлений. Монастырские крестьяне Сибири требовали перевода их в число государственных и установления рублевого де-

¹⁸⁹ М. М. Громыко. Западная Сибирь в XVIII в., стр. 222—249.

¹⁹⁰ ГАТот, ф. Тобольской духовной консистории, 1762 г., д. 146, лл. 4, 6, 24 об.; д. 10, лл. 62—64 об.; д. 20, л. 63.

нежного оброка без других феодальных повинностей. Они стихийно

осуществляли эту программу. Борьба продолжалась вплоть до окончательной секуляризации церковного землевладения.¹⁹¹

Экономические крестьяне от государственных отличались вначале не только генетически, но и большим размером денежной ренты: они платили 1 руб. 50 коп. оброка (государственные в эти годы платили рублевый оброк). В 1768 г. это различие было уничтожено — установлен единый оброк в 2 руб. (с подушным окладом в 2 руб. 70 коп.).¹⁹² Однако и после этого экономических крестьян не слили с сословием государственных; на протяжении всего XVIII в. они остаются номинально самостоятельной группой. В 1790 г. в Ялуторовском уезде насчитывалось 3506 ревизских душ экономических крестьян, в Ишимском — 231, в Тюменском — 4782, Туринском — 22, Томском — 123.¹⁹³ Охватывая потомков монастырских и митрополичьих крестьян, экономические крестьяне в Сибири не впитывали в свой состав пришлого населения. Увеличение их количества происходило только за счет естественного прироста. IV ревизия выявила в Сибири 17266 экономических крестьян, или 3.13% к общему количеству русского населения; к моменту проведения V ревизии их было 18872 ревизские души, или 3.17% к числу русских жителей.¹⁹⁴

В составе хлебопашцев на государственных землях Сибири была также группа ямщиков, которые не платили оброка. Формой ренты за пользование землей для них являлась ямская гоньба. Сенатский указ 1755 г. отмечал, что ямщики «против государственных крестьян и разночинцев ничего не платят, и кроме одной в их местах ямской и почтовой гоньбы, не исправляют».¹⁹⁵ В Верхотурском уезде в 1753 г. на 50 ямских «паев», или «вытей», приходилось 2273 десятины пашни; «во излишестве» сверх «паев» зафиксировано было около 300 десятин, отдельно учитывались еще самовольно прирезанные 100 десятин — всего 2673 десятины. Кроме того, ямщики этого яма использовали луга на 59 тыс. копен (в этом подсчете не учтены были пар и залежи).¹⁹⁶ В Тюменском уезде в 1780 г. насчитывалось 1740 ревизских душ ямщиков, во владении которых находилось 7516 десятин пашни.¹⁹⁷

Хлебопашеством занималась и часть посадского населения. В то время: как земледелие крестьян и разночинцев официально рассматривалось как естественное состояние этого сословия, а землевладение ямщиков встречало возражения только в том случае, если их земли пустовали, против; занятия хлебопашеством посадских людей (купцов и ремесленников) принимались меры, не достигавшие, впрочем, результата.¹⁹⁸

Под влиянием русского хлебопашества земледелием начинали заниматься и некоторые группы коренного нерусского населения. В 1767 г. в Тобольском уезде имели пашню 8269 ревизских душ «инородцев», в Тарском — 5173, в Тюменском — 2286, в Верхотурском — 682, в Туринском — 150. Всего в этих пяти уездах земледелием занималось 16 560 ревизских душ коренного населения.¹⁹⁹ Эту цифру следует сопоставить

¹⁹¹ Н. В. Г о р б а н ь. Движение крестьян духовных вотчин Тобольской епархии в XVIII в. Уч. зап. Омского пед. ин-та, вып. 4, 1930; ГАТЮТ, ф. Тобольской духовной консистории, оп. 1, д. 26.

¹⁹² В. И. С е м е в с к и й. Крестьяне в царствование императрицы Екатерины II, стр. 269.

¹⁹³ ЦГВИА, ф. Военно-ученого архива, д. 19107, лл. 35, 47 об.; 55, 71 об., 89 об., 103 об., 122 об., 133 об., 170 об., 179.

¹⁹⁴ В. М. К а б у з а н, С. М. Троицкий. Движение населения Сибири в XVIII в.,

стр. 153.

¹⁹⁵ ПСЗ, т. XIV, 1830, № 10449, стр. 411.

¹⁹⁶ ЦГАДА, ф. Сибирской губернской канцелярии, оп. 1, д. 61, лл. 1, 2, 155.

¹⁹⁷ ГАТОН, ф. Тюменской воеводской канцелярии, св. 147, д. 2056, лл. 49—51,

¹⁹⁸ Там же, оп. 1, д. 2253, л. 5.

¹⁹⁹ ЦГАДА, ф. Сибирского приказа и управления Сибирью, д. 35, л. 130.

222

с 1113 человеками тюменских и тарских татар, которые имели запашку в конце XVII в.²⁰⁰ Земледелие нерусского населения в этом районе Сибири сделало большие успехи в XVIII в.

В Ишимском, Краснослободском и Ялуторовском дистриктах этой категории земледельцев совсем не было. В Кузнецком часть татар занималась хлебопашеством, сочетая его со скотоводством. Еще в большей степени это относится к Томскому уезду.²⁰¹ По сведениям И. П. Фалька, земледельцы из еуштинских татар, селившихся вблизи Томска, сеяли ежегодно озимую рожь, яровую пшеницу, ячмень и овес, «каждого по 20 до 40 пуд», и держали по 10—20 лошадей, 5—8 коров, 10—20 овец.²⁰² В Илимском уезде число ясачных (преимущественно из новокрещенных), занимавшихся хлебопашеством, было немногочисленно.²⁰³ К середине века складывается земледелие у кудинских бурят; появляется оно и у бурят Идинско-Балаганского района.²⁰⁴

Ясачные, имевшие пашенную землю, пользовались ею на правах феодальных держателей, т. е. платили за это ренту государству-феодалу. Обычно это был натуральный оброк, называвшийся «хлебным ясаком», иногда — денежный оброк. Так, тюменские татары платили хлебный ясак ячменем, по 4 четверти с осьминой.²⁰⁵ Занимавшиеся торговлей бухарцы в Таре имели пашни и платили за них денежный оброк.²⁰⁶ В тех случаях, когда земля, обрабатывавшаяся ясачным, переходила к новому владельцу-русскому, последний продолжал платить ясак. В документах, связанных с «русскими ясачными», подчеркивается, что ясак уплачивается за пользование землей.

Своеобразной категорией феодально-зависимого сибирского крестьянства являлись выписные казаки. В связи с тем что регулярное войско не справлялось с несением службы в беспокойном пограничном районе, растянувшемся на тысячи километров, а увеличение войска требовало от государства больших расходов на продовольствие, к несению военной службы стали привлекать часть местного крестьянства. В 1751 г. таких выписных казаков числилось 7700 человек.²⁰⁷ Это была одна из наиболее обремененных повинностями групп держателей.

Правительственные распоряжения XVIII в., касающиеся держателей на казенных землях, подчеркивали отсутствие у последних права свободно распоряжаться своими участками, отчуждать их. В каком соответствии с этим законодательством стояла практика поземельных отношений? Для ответа на этот вопрос наиболее благоприятны материалы районов традиционного земледелия, не затронутых в то же время припиской к кабинетским предприятиям на Алтае. Появившаяся уже здесь относительная земельная теснота способствовала развитию сделок, объектом которых являлась земля, поэтому фактические возможности держателя могут быть здесь прослежены наиболее полно.

Разумеется, применительно к любому району Сибири в XVI I в. можно

говорить только об относительной земельной тесноте. В Тюменском и Тобольском уездах в XVIII в. практиковались самовольное освоение пашни,

²⁰⁰ В. И. Шунков. Очерки по истории земледелия Сибири (XVII в.). М., 1956, стр. 54.

²⁰¹ И. П. Фальк. Записки путешествия..., стр. 526, 545.

²⁰² Там же.

²⁰³ В. Н. Шерстобоев. Илимская пашня, т. II, стр. 634

²⁰⁴ История Бурят-Монгольской АССР, т. I, стр. 121.

²⁰⁵ ГАТЮТ, ф. Тюменской воеводской канцелярии, св. 57, д. 897, лл. 38 об.

²⁰⁶ ААН, ф. Г. Ф. Миллера, оп. 5, д. 152, л. 244.

²⁰⁷ В. И. Петров. К вопросу о социальном происхождении сибирского казачества. В сб.: Экономика, управление и культура Сибири XVI—XIX вв., Новосибирск, 1965

223

захват земли с последующим оформлением прав на нее. При этом захватывались не только выморочные, но и «порожные» земли. Оформление захваченной земли иногда происходило спустя много лет, когда фактическое пользование ею обнаруживалось случайно. Однако в 1759 г. Тюменская канцелярия писала о «крайнем в Тюменском ведомстве пашенных земель, сенных покосов и протчих угодьев оскудении»; об этом говорилось в связи с составлением списка крестьян и разночинцев, желающих переселиться в Ишимский дистрикт.²⁰⁸ Наряду с относительной земельной теснотой на развитие земельных сделок влиял здесь общесибирский фактор: ценилась обработанная земля. При наличии свободных земель на обработанную всегда находились охотники.

Среди документов района давнего заселения в изобилии встречаются челобитные, купчие, договорные письма, выписки из журналов канцелярий, решения, рапорты и другие материалы, касающиеся разных форм отчуждения земли держателями. Всех родов сделки с землей отражены и в книгах записи крепостных контор: купля-продажа, заклад, «поступление» за долги, раздел, передача по договорному письму. В отношении крестьян применялся термин «владеть» землей, иметь землю «во владении». Если такая земля была получена по наследству, о ней говорили как о «природной своей земле». К держателям на государственных землях применялся также термин «иметь в дачах», «получить в дачу». Наряду с этим считалось правомерным владеть землей «по крепостям», т. е. в результате сделок купли-продажи или передачи за долги, оформленных соответствующими документами — «купчей крепостью», «поступной крепостью» и др.

В отличие от указов центра эти документы, отражавшие практику земельных операций, исходили из того, что держатель имел право распорядиться своей землей, как ему заблагорассудится — продать, заложить, отдать в аренду. Права государства при этом сохранялись, так как повинности исполнял новый владелец.²⁰⁹ Операции крестьян и других держателей с землей — продажа, заклад, долгосрочная аренда — в условиях верховной собственности на эту землю государства порождали сложные запутанные случаи: на один участок предъявляли права разные лица; иногда в качестве свободной или выморочной захватывалась или продавалась чужая земля и т. п. Разбором такого рода дел полны материалы воеводских канцелярий.

Противоречие между тенденцией русского феодального государства подчеркнуть исключительность своих прав на казенные земли и ограничить права непосредственных производителей, с одной стороны, и практикой частноправовых сделок держателей на этих землях в Сибири, с другой, было закономерно. По существу в этом проявились противоречия феодального способа производства как частный случай преломления в конкретных сибирских условиях особенностей феодальной собственности на землю.

При развитых товарно-денежных отношениях в тех местах, где крупное хозяйство самих феодалов оказывается невозможным, возникают такие формы владения непосредственного производителя землею, при которых он, платя феодальную ренту, имеет широкие возможности распоря-

²⁰⁸ ГАТЮТ, ф. Тюменской воеводской канцелярии, оп. 1, д. 2250, лл. 1—3, 84, 85; д. 2253, л. 31; д. 2259, л. 47 об.; д. 2260, л. 1; д. 2273, лл. 14—18; д. 2274, л. 12 об.; д. 2276, лл. 25, 35; д. 2277, л. 82, 83; д. 2280, л. 9 об.; д. 2293, лл. 73 и сл.; д. 2295, лл. 2, 3 об.; д. 2296, л. 63; д. 2305, лл. 1, 34, 35; д. 816, л. 5 об.; д. 2277, лл. 82, 83; д. 2318, лл. 62—65 об.

²⁰⁹ Там же, д. 2271, лл. 5, 6 об.; д. 2275, л. 9; д. 2288, л. 38; д. 2305, л. 96; д. 2316, л. 1; д. 2393, л. 2; д. 2400, лл. 1—2; д. 2401, л. 50; ф. Тюменской крепостной конторы, д. 16, л. 4 об.; д. 20, лл. 56 об. — 92; д. 37, лл. 1—34; д. 42, л. 4 об.; д. 42, лл. 1—6, 8 об., 10 об., 13; д. 52, лл. 55, 80 об.—100; д. 59, лл. 4, 6 об.; д. 63, л. 1.

жения держанием: продать, заложить и пр.²¹⁰ Яркой выраженной формой такого типа держания являлась французская цензива накануне буржуазной революции. Аналогичный вариант имел место в Сибири XVIII в., но с той оговоркой, что в условиях произвола дворянского самодержавия любой государственный крестьянин или другой держатель легко могли стать объектом насилия со стороны органов власти.

На основе широких владельческих прав крестьян в районах, где существовала относительная земельная теснота (Верхотурский, Тобольский, Тюменский уезды), развивались арендные отношения. При этом имела место как потребительская аренда, вызванная необеспеченностью земель, так и аренда, рассчитанная на привлечение наемной рабочей силы и увеличение товарности хозяйства.²¹¹

В Сибири на государственных землях складывались более благоприятные условия для развития хозяйственной самостоятельности крестьян, чем в центральных районах России. Фактические возможности распоряжения землей могли способствовать формированию фермерского хозяйства. Пойдет ли крестьянское держание по этому пути или законсервируется в состоянии мелкотоварного — это зависело от таких экономических факторов, как степень развития сельскохозяйственного рынка, дорог, наличия свободных рабочих рук, развитых промышленных центров, концентрации населения. Крайнее положение Сибири было тем объективным условием, которое тормозило развитие этих экономических факторов.

Хлебный рынок в XVIII в. достигает значительных размеров особенно после 60-х годов. Обслуживался он только крестьянским хозяйством (за ничтожным исключением) в отличие от Европейской России, где товарный хлеб давало и помещичье хозяйство. И все-таки емкость рынка была недостаточной, чтобы

стимулировать интенсивное развитие широкого слоя сельской буржуазии.

Специфика Сибири, которая давала крестьянину возможности расширения своей земли, максимальные (в пределах феодальной собственности на землю) права распоряжения ею, большую хозяйственную самостоятельность, в то же время содержала в себе такое существенное препятствие для перехода к более прогрессивным формам ведения хозяйства, как узость рынка рабочих рук. Земельный простор оборачивался и отрицательным фактором: важнейшая сторона первоначального накопления — отделение непосредственных производителей от средств производства — тормозилось в силу изобилия основного средства производства — земли. Разумеется, одной земли для ведения хозяйства недостаточно, и поэтому слой бедняков создавался и при земельном просторе, но процесс этот шел гораздо менее интенсивно. Кроме того, крестьянин, который по бедности не в состоянии был поднять пашню, мог здесь прокормиться пушным промыслом или рыболовством на продажу, предпочитая это найму к зажиточному соседу.

Далеко зашедшее имущественное неравенство в среде сибирских крестьян и служилых людей было характерно уже для XVII—начала XVIII в. В XVIII в. оно проявляется в более широких масштабах и входит в сознание современников как обычное массовое явление. Термин «неимушие», относимый к части государственных крестьян, проходит в официальной документации через весь XVIII в. В узком смысле его употребляли по отношению к тем, кто не имел пашни и двора. В широ-

²¹⁰ С. Д. С к а з к и н. Классики марксизма-ленинизма о феодальной собственности и пнеэкономическом принуждении. Средние века, вып. V, М., 1954, стр. 13.

²¹¹ ГАТОГ, ф. Тюменской крепостной конторы, д. 72, лл. 5, 6 об.; ф. 47, оп. 1, д. 2364, л. 66 об.; ЦГАДА, ф. Сибирской губернской канцелярии, оп. 1, д. 70, л. 1; ф. 1467, оп. 1, д. 44, л. 7 об.; ЦГВИА, ф. Военно-ученого архива, д. 19107, лл. 21 об.93

ком смысле термин «неимушие» администрация относила ко всем недостаточно обеспеченным крестьянам.²¹²

Изучение вопроса расслоения сибирского крестьянства требует особенно осторожного подхода к имущественным показателям в силу специфики сибирских условий. Иногда группы крестьян, владевшие достаточным для пропитания количеством земли, оказывались источником наемной рабочей силы. С другой стороны, при выделении группы зажиточных крестьян, хозяйство которых не может обходиться без наемной рабочей силы, в ряде случаев не должен приниматься во внимание такой показатель, как размер пашни. Когда источники позволяют выяснить состав семьи многоземельных крестьян, часто оказывается, что земля могла быть обработана силами семьи. Иногда же крупное хозяйство, выросшее на основе многочисленной семьи, перерождалось в предпринимательское, обрабатывавшее значительное число десятин с применением наемного труда.²¹³

Выразительным показателем наличия крестьянской верхушки, переходившей к предпринимательству, является деятельность скупщиков и поставщиков хлеба из крестьян. Отдельные представители крестьянской верхушки переходили в купеческое сословие. В 1767 г. в Тобольске насчитывалось 106 ревизских душ

купцов, недавно вышедших из крестьян,, в Таре — 90, в Тюмени — 83, в Томске — 55, в Верхотурье — 32, в Нарыме и Кетске — 30 и в Кузнецке — 27. Всего по перечисленным городам числилось 423 купца, в недавнем прошлом бывших крестьянами.²¹⁴

С 60-х годов упоминания о наемном труде в крестьянском хозяйстве применительно к наиболее хлебным и в то же время ближайшим к Уралу районам носят такой характер, который позволяет говорить о сравнительной широте этого явления. В сводной ведомости 1767 г. о росте пашенных земель в Тобольской губернии, об Ишимском, Краснослободском и Ялуторовском дистриктах сказано: «Во оных трех дистриктах для умножения пашни содержатся наемных людей из Верхотурского уезда».²¹⁵ Единичные случаи не попали бы в такую ведомость. Это было постоянное широкое явление, признанное властями; речь шла о переходе из одного уезда в другой на заработки, причем на заработки в земледелии.

Именно такой уезд, как Верхотурский, где существовала земельная теснота и куда в то же время шел постоянный приток населения из-за Урала, мог стать местом средоточия свободных рабочих рук, а три хлебных дистрикта, где существовали возможности для расширения пашни и развивалось товарное земледелие, — местом применения наемной рабочей силы. Сочетание этого явления с деятельностью тех крестьян Ишимского и Ялуторовского уездов, которые брали подряды на поставку хлеба в крепости или, скупая хлеб на месте, везли продавать его в Тобольск, дает основание говорить о наличии процесса социального расслоения крестьянства, а не только имущественной дифференциации. Однако представляется затруднительным определить масштабы этого процесса для XVIII в. В том же Верхотурском уезде ведомости 1772 г. показывают для крестьянских хозяйств семи деревень хорошую обеспеченность рабочей силой подавляющей части дворов.²¹⁶

«Топографическое описание» Тобольского наместничества 1790 г. рисует широкую картину отходничества западносибирского крестьянства на

²¹² ГАТот, ф. Тюменской воеводской канцелярии, оп. 1, св. 28, д. 534, лл. 1—15; св. 149, д. 2077. лл. 50, 51; св. 29, д. 552, л. 3 об.; св. 35, д. 618, лл. 4—9; ЦГАДА, ф. Сибирского приказа и управления Сибирью, д. 60, ч. 1, лл. 126 об., 128.

²¹³ ГАТот, ф. Тюменской воеводской канцелярии, оп. 1, д. 2261, лл. 5—7; д. 2278, лл. 1—3; д. 548, л. 8.

²¹⁴ ЦГАДА, ф. Сибирского приказа и управления Сибирью, д. 35, л. 131.

²¹⁵ Там же, л. 130.

²¹⁶ Там же, ф. Верхотурского уездного комиссарства, оп. 1, д. 186, лл. 55, 56 об.

заработки. Но об отходе на сельскохозяйственные заработки прямо говорится только при описании Каннского уезда: «Бедного состояния отходят по пашпортам в соседственные округа по найму для крестьянских работ, а особливо в Колывано-Воскресенские заводы, сколько во оных по вольной плате в казенные заводские работы, а наибольшее к разным людям в услужение». Для всех остальных уездов в качестве основной формы отхода по паспортам «Топографическое описание» называет извоз или сплав на судах купеческой и казенной клади. При этом речь идет не о подрядах на доставку, а о наемной

работе бедных крестьян: фигурируют термины «в найме», «для работ» и пр. Особо оговаривается для Тобольского, Ялуторовского и Курганского уездов сплав, а для Томского — извоз хлеба. В Туринском, Тобольском и Курганском уездах из бедных крестьян рекрутировались сезонные наемные работники рыболовных промыслов. В Томском, Тюменском и Туринском уездах отходники использовались на вспомогательных работах на заводах — «рудных и винокуренных»; в Омском — на добыче соли. На сплав соли отходили в Курганском, Омском и Ялуторовском уездах; отход по паспортам на плотничьи работы упоминается в описании Тобольского и Ялуторовского уездов.²¹⁷

Источник не позволяет оценить размеры отходничества количественно. Но «Топографическое описание» вообще отражало явления характерные, а не единичные. Отходничество свидетельствует о распространении наемного труда в регионе, однако он находил применение, по-видимому, преимущественно в неземледельческих промыслах, особенно на транспорте, который в силу огромных сибирских расстояний поглощал большое количество рабочей силы.

Указанные явления развивались в Сибири в связи с социально-экономическими процессами, происходившими в стране в целом. В последнее тридцатилетие XVIII в. в России происходят существенные сдвиги в развитии капиталистических отношений. Наметившийся в 60-х годах на зауральской окраине перелом в товаризации сельского хозяйства был одним из проявлений общего хода экономического развития.

3. ГОРНОРУДНАЯ И МЕТАЛЛУРГИЧЕСКАЯ ПРОМЫШЛЕННОСТЬ. НАЧАЛО ФОРМИРОВАНИЯ РАБОЧИХ КАДРОВ

В горнодобывающей и металлургической промышленности Сибири, как и других частей страны, в XVIII в. появились крупные для своего времени предприятия мануфактурного типа. Мелкое товарное производство уже не могло удовлетворять спрос населения и государства на металлы. В то же время развитие мелкого производства уже подготовило переход к концентрации значительного числа производителей на одном предприятии с углубленным разделением труда, т. е. переход к новой форме, обеспечивающей большие масштабы производства. В условиях крепостнической России с ее ограниченным рынком свободных рабочих рук эта форма производства приобрела своеобразные черты.

Начальные шаги крупного металлургического производства делались в России еще в первой половине XVII в., но интенсивное развитие началось после толчка, который дала этой отрасли Северная война.²¹⁸ Строительство на Урале заводов, снабжавших металлом армию и флот, подго-

²¹⁷ ЦГВИА, ф. Военно-ученого архива, д. 19107, лл. 35 об., 36, 48, 55 об., 73, 90 об., 104, 124, 134, 171 об., 180. Уезды Колыванской губернии не вошли в это описание.

²¹⁸ Н. И. Павленко. Развитие металлургической промышленности в России в первой половине XVIII в. М., 1953, стр. 4.

товило появление сибирской металлургии. На Урале сформировались кадры первых квалифицированных рабочих сибирской промышленности. Там же

вырос капитал и накопился организационный опыт горнозаводского предпринимательства Демидовых.

Одновременно в Сибири создались условия, благоприятные для освоения недр южной части края. Строительство в 1716—1720 гг. крепостей по Верхнему Иртышу, особенно самых восточных из них — Семипалатинской и Усть-Каменогорской, — сделало более доступной для русского населения территорию по левым притокам верхней Оби. Для жителей Томского и Кузнецкого уездов стали возможны разведки полезных ископаемых. С 1718 г. поступают первые известия о месторождениях медной руды. В 1718—1719 гг. и позже были открыты богатые месторождения полиметаллических руд группой рудознатца С. Костылева.²¹⁹ Инженер В. Геннин, управляющий уральскими заводами, в январе 1726 г. представил в Берг-коллегию запрос о строительстве заводов по р. Алею, «но на оное никакой в коллегии резолюции не последовало».²²⁰

Пока бюрократический аппарат раскачивался, предприимчивый Акинфий Демидов весной 1726 г. получил разрешение на добычу медной руды и строительство заводов в Томском и Кузнецком уездах, на землях, которые «лежат впусте».²²¹ Пробная выплавка меди началась в 1726 г., а в сентябре 1729 г. на р. Белой, недалеко от Колыванского озера, вступил в действие медеплавильный Колыванский завод Демидова; позднее был выстроен Барнаульский завод.²²²

В 1736 г. другим предпринимателям было запрещено вести работы там, где находились рудники Демидова.²²³ В 1739 г. Демидов добился от Берг-директориума, заменившего Берг-коллегию, разрешения на разработку угля «подле реки Том под городом Кузнецким» и поиски «в объявленных и в других местах Томского, Кузнецкого и Енисейского ведомств оного угля и других металлов и минералов».²²⁴ Каменный уголь упоминался в этом документе в связи с тем, что еще в 1721 г. рудознатцем М. Волковым было открыто месторождение угля в Кузбассе, на территории современного г. Кемерово.²²⁵

Демидову с помощью царского правительства удалось захватить огромную территорию в бассейне Оби — «ведомство Колывано-Воскресенского завода» А. Демидова простиралось с севера на юг почти на 400 верст, с востока на запад на 200 с лишним верст. Оно охватывало земли от р. Касмалы на северо-западе до р. Ульбы на юге, от р. Алея на западе до Оби на востоке.²²⁶ На этой территории в 1730—1740-х годах разрабатывались Змеевский, Воскресенский, Плоскогорский, Пихтовый, Гольцовский, Медвежий и еще несколько небольших полиметаллических рудников.²²⁷ Колыванский, или Колывано-Воскресенский, завод Демидова был хорошо оборудованным для того времени предприятием. На заводе была

²¹⁹ ЦГАДА, ф. Сената, д. 1527, л. 21 об.; Л. Малеев. Алтайский горный округ. Русская старина, № 8, 1909, стр. 307—312.

²²⁰ ГАНУ, Копия рукописи И. Веймарна «Гисторическое, критическое и наставительное изъяснение о Колывано-Воскресенских заводах...», 1766, стр. 9—15.

²²¹ Там же, стр. 16; ЦГАДА, ф. Берг-коллегии, д. 854, л. 95.

²²² П. Г. Любомиров. Очерки по истории металлургической и металлообрабатывающей промышленности в России. XVII, XVIII и начало XIX в. Л., 1937, стр. 112; Б. Б. Кафенгауз. История хозяйства Демидовых в XVIII—XIX вв.. т. 1. М.—Л., 1949, стр. 186.

²²³ ПСЗ, изд. 1-е, т. 10, № 7548.

²²⁴ Открытие и начало разработки угольных месторождений в России. Исследование и документы. М.—Л., 1952, стр. 108.

²²⁵ 3. Г. Карпенко. Горная и металлургическая промышленность..., стр. 41.

²²⁶ ЦГАДА, ф. Берг-коллегии, оп. 6, папка 2026, л. 141.

²²⁷ ЦГИА СССР, ф. Кабинета Е. И. В., оп. 315/476, д. 47, л. 7.

Стр. 229 – рисунок

плотина на р. Белой; плавильная с вододействующими мехами для подачи воздуха в плавильные горны; обжигальная, где обжигали полученный после рудной плавки полупродукт — роштейн; гармахерская для выплавки чистой меди; пильная мельница (вододействующая лесопилка); кузница; котельная, где выделывали медную посуду, и другие цехи.²²⁸

Завод охранялся крепостью, построенной для обороны от набегов казахских и джунгарских феодалов, а также возможных выступлений мастеровых и крестьян, приписанных к заводам. В 1744 г. был пущен Барнаульский завод, выстроенный при впадении р. Барнаулки в Обь.²²⁹ Количество выплавленной меди на заводах Демидова колебалось от нескольких сотен до нескольких тысяч пудов в год.²³⁰

Алтайские заводы Демидова представляли собой предприятия мануфактурного типа, на которых было сконцентрировано значительное число рабочих, осуществлялось разделение труда, преобладало ручное производство, частично применялась механизация наиболее трудоемких процессов с помощью водяных колес, приводивших в действие воздуходувки, молоты, толчеи, пилы. На алтайских заводах и рудниках с самого начала применялся труд вольнонаемных рабочих. Указ 31 марта 1726 г. о строительстве заводов на Алтае разрешал Демидову нанимать работных людей с паспортами «вольной ценой». Из-за недостатка пришлых людей с паспортами демидовские приказчики нанимали беспаспортных беглых крестьян. Берг-коллегия 9 августа 1727 г. по существу легализовала наем беглых, разрешив селить при алтайских заводах «пришлых, кои живут в лесах и у калмыков, и шатающихся по селам дворцовых, и монастырских, и помещиковых людей, и крестьян, кои в подушный оклад не написаны».²³¹

В 1745—1747 гг. из 4879 ревизских душ крестьян, работавших на алтайских заводах, «пришлых и не знающих родства» было 3979 человек; из 736 «мастеровых и работных людей и заводских обывателей» мужского пола было 254 «пришлых и не знающих родства».²³² Они поступали на завод по вольному найму, но при содействии правительства при первой же ревизии прикреплялись к предприятиям. Недостаток свободных рабочих рук приводил к тому, что предприниматель стремился закрепить работников за предприятием, используя для этого феодальное государство. Наемный труд превращался в принудительный.

Указ от 12 ноября 1736 г. разрешал А. Демидову оставлять на своих уральских и алтайских заводах пришлых и беглых государственных, помещичьих и монастырских крестьян, обучившихся мастерству, но с обязательством платить за них подушную и оброчную подать. Указом от 29 марта 1738 г. пришлым и беглым крестьянам, учтенным переписью 1735 г. на заводах Демидова,

Планъ Колыбно-Воскресенскій Златоковъ

- а. Златоковъ
- б. Златоковъ
- в. Златоковъ
- г. Златоковъ
- д. Златоковъ
- е. Златоковъ
- ж. Златоковъ
- з. Златоковъ
- и. Златоковъ
- к. Златоковъ
- л. Златоковъ
- м. Златоковъ
- н. Златоковъ
- о. Златоковъ
- п. Златоковъ
- р. Златоковъ
- с. Златоковъ
- т. Златоковъ
- у. Златоковъ
- ф. Златоковъ
- х. Златоковъ
- ц. Златоковъ
- ч. Златоковъ
- ш. Златоковъ
- щ. Златоковъ
- ъ. Златоковъ
- ы. Златоковъ
- ь. Златоковъ
- а. Златоковъ
- б. Златоковъ
- в. Златоковъ
- г. Златоковъ
- д. Златоковъ
- е. Златоковъ
- ж. Златоковъ
- з. Златоковъ
- и. Златоковъ
- к. Златоковъ
- л. Златоковъ
- м. Златоковъ
- н. Златоковъ
- о. Златоковъ
- п. Златоковъ
- р. Златоковъ
- с. Златоковъ
- т. Златоковъ
- у. Златоковъ
- ф. Златоковъ
- х. Златоковъ
- ц. Златоковъ
- ч. Златоковъ
- ш. Златоковъ
- щ. Златоковъ
- ъ. Златоковъ
- ы. Златоковъ
- ь. Златоковъ

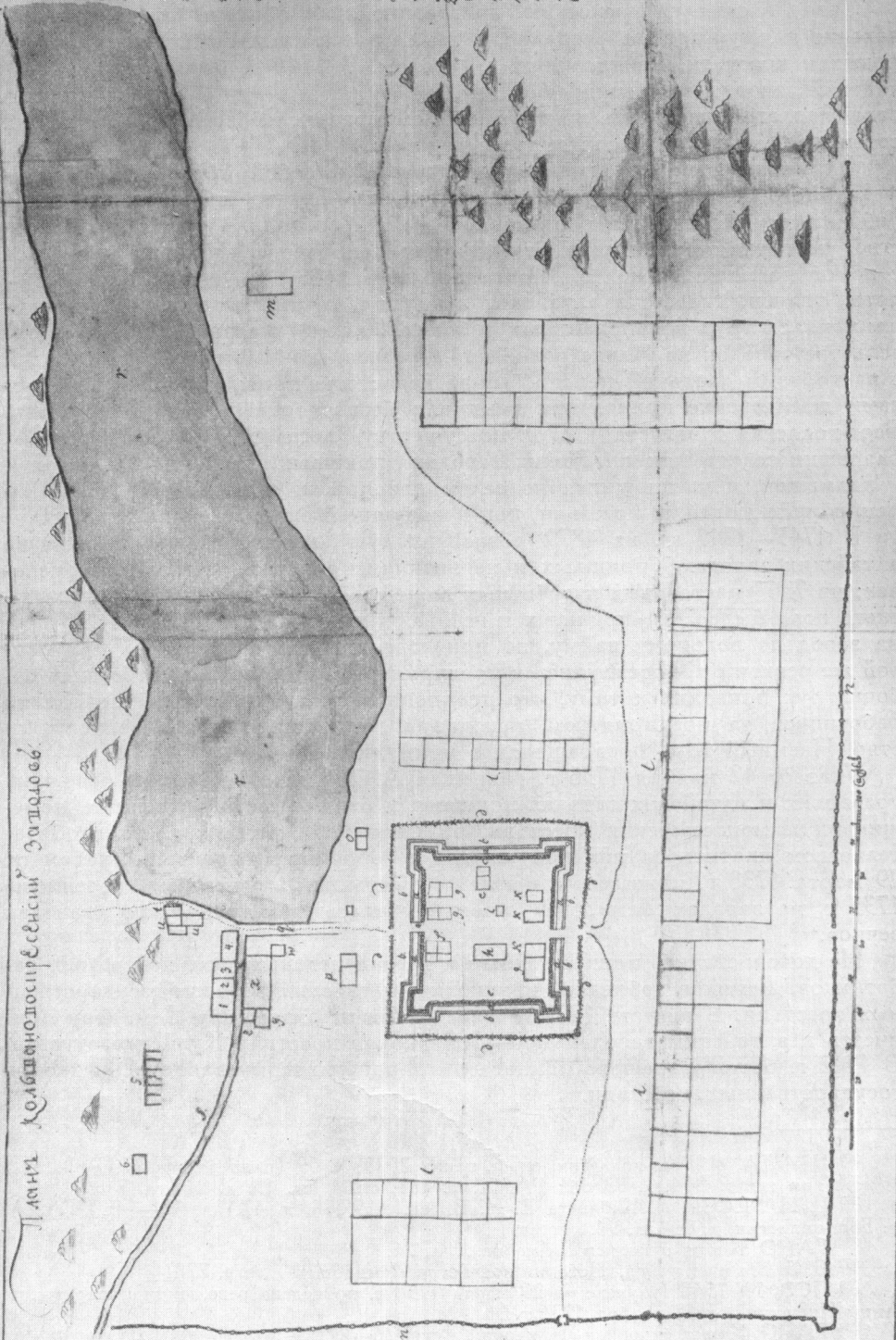

предписывалось «быть при его заводах вечно».²³³

Не довольствуясь прикреплением к заводу недавних вольнонаемных работников, Демидов добивался приписки к алтайским заводам государственных крестьян. В августе 1727 г. Берг-коллегия разрешила Демидову приписать к алтайским заводам 400—500 дворов крестьян Кузнецкого уезда. В 1742 г. было разрешено приписать к Барнаульскому заводу 200 дворов государственных крестьян.²³⁴

²²⁸ ЦГАДА, ф. Берг-коллегии, оп. 6, папка 2025, л. 59 (план завода 1733 г.).

²²⁹ Там же, д. 854, л. 93 об.; ГААК, ф. 163, оп. 1, св. 13, д. 214, л. 7 об.

²³⁰ ЦГИА СССР, ф. Кабинета Е. И. В., оп. 315/476, д. 47, лл. 10—14; ЦГАДА, ф. Берг-коллегии, д. 854, л. 94.

²³¹ ГАНО, Копия рукописи Веймарна. . . , л. 26.

²³² Б. Б. К а ф е н г а у з. История хозяйства Демидовых. . . , стр. 228.

²³³ ПСЗ, № 7548 (в указе от 29 марта 1738 г. приведена резолюция императрицы Анны Ивановны от 12 ноября 1736 г.).

²³⁴ ГАНО, Копия рукописи Веймарна. . . , стр. 26—27.

Кузнецкая воеводская канцелярия сообщала в 1743 г., что из крестьян уезда к демидовским заводам приписаны 1702 ревизские души,²³⁵ составлявшие свыше 40% государственных крестьян уезда. При передаче заводов Кабинету оказалось, что Демидов к 1747 г. успел приписать уже 4286 ревизских душ крестьян Кузнецкого уезда.²³⁶ 569 приписанных А. Демидовым крестьян жили непосредственно при заводах — Барнаульском, Шульбинском и Колыванском. Остальные приходили и приезжали на заводы на время отработок.

Мастеровых, постоянно живших при заводах и рудниках и работавших на них весь год, было в несколько раз меньше, чем крестьян. Демидов переводил их со своего Невьянского завода на Урале, по его просьбе мастеровых присылали с казенного Екатеринбургского завода и, наконец, обучали на Алтае из пришлых и не знающих родства людей.²³⁷

Приписные крестьяне отрабатывали на заводах подушный оклад. Длительное отсутствие работников подрывало их хозяйство в деревне. Повинности приписных крестьян делились на конные и пешие: конные работы заключались в перевозке руд, угля, извести, горнового камня и других материалов и выполнялись крестьянами ближайших к заводам деревень; пешие работы были самыми разнообразными. В связи с недостатком кадровых мастеровых крестьяне иногда выполняли основные горные и плавильные работы, рубили дрова, жгли древесный уголь, применявшийся в плавильных горнах.

За отработки крестьянам зачитывался подушный оклад «по плакату», так называлась государственная такса, установленная указом 13 января 1724 г. Время, затраченное крестьянами на дорогу от заводов и возвращение, не оплачивалось, хотя многие жили за сотни верст от места работ и проводили в пути по 10—12 дней.²³⁸

Перевод вольнонаемных мастеровых на положение «вечноотданных» и приписка к демидовским заводам государственных крестьян вызывали массовое сопротивление с их стороны.²³⁹

Главный начальник Горных заводов Урала и Сибири В. Н. Татищев установил, что Демидов захватил богатейшие месторождения, содержащие не только медь, но и серебро, и золото. В 1735 г. алтайские заводы были отобраны

в казну. Однако в 1736 г. Демидов при помощи Бирона вернул себе все эти заводы и в начале 40-х годов рискнул нелегально развернуть выплавку серебра на Алтае.²⁴⁰ Но тайная выплавка серебра продолжалась недолго. Работавший у Демирова штейгер Ф. Трегер бежал, захватив образцы руд, и в начале 1744 г. передал их императрице Елизавете Петровне. При опробовании в рудах обнаружили серебро и золото. Почти одновременно А. Демидов поднес императрице слиток серебра весом в 27 фунтов и просил о новой привилегии — изъятии его предприятий из ведения всех местных и центральных властей, «чтоб... быть со всеми заводы, с детьми, мастеровыми и работными людьми. . . под ведением в высочайшем кабинете». Соответствующий милостивый указ был издан 24 июля 1744 г., но вместе с тем просьба Демидова послужила поводом для передачи его алтайских заводов под управление царского Кабинета и

235 ААН, ф. Г. Ф. Миллера, оп. 5, д. 150.

236 М. М. Громыко. Западная Сибирь в XVIII в., стр. 209.

237 ГААК, ф. С. И. Гуляева, св. 3, д. 47, л. 4; св. 13, д. 214, лл. 6, 8.

238 ЦГИА СССР, ф. Кабинета Е. И. В., оп. 315/476, д. 47, лл. 6, 7.

239 См. ниже, стр. 313, 314.

240 ПСЗ, 1830, т. IX, №№ 6559, стр. 290—296; ЦГИА СССР, ф. Кабинета Е. И. В., оп. 315/476, д. 47, л. 12; ГААК, ф. Колыванской горной экспедиции, св. 3, д. 47, л. 7; И. Ф. Герман. Сочинения о сибирских рудниках и заводах, ч. СПб., 1797, стр. 236—237; Л. Малеев. Алтайский горный округ, стр. 318, 319, 322; В. А. Рожков. А. Н. Демидов на своих Колывано-Воскресенских заводах. Горный журнал, т. 3, 1891, стр. 343, 344.

231

перехода их в царскую собственность, что отнюдь не входило в планы Демидова и было для него тяжелой неожиданностью.

Комиссия бригадира Безра, посланная на алтайские заводы по указу 17 мая 1744 г., отстранила от управления приказчиков Демидова. Опытная плавка руд, проведенная Безром, показала высокое содержание в них серебра и подтвердила наличие золота. В 1745 г. Безр привез в Петербург с Алтая 44 пуда 22 фунта серебра и 12 фунтов золота.²⁴¹ Фактически алтайские рудники и заводы были отобраны у Демидова в 1744 г., хотя конфискация их была оформлена в мае 1747 г.²⁴²

С передачей алтайских заводов в ведение Кабинета начинается новый этап их развития. При господстве крепостнических отношений в стране, в условиях отдаленной окраины, где создавались дополнительные трудности из-за недостатка рабочих рук и дороговизны дальних перевозок, обращение на службу заводам возможностей, которыми располагал царь как глава государства, сыграло на определенном этапе положительную роль в развитии промышленности.

Действующие заводы и рудники стали расширяться. Началось строительство новых предприятий к востоку и югу от Змеиногорского рудника, Колыванского и Барнаульского заводов — первоначальных центров горнозаводской промышленности Алтая. Большую часть серебра и золота, поступивших из Сибири в XVIII в., давал Змеиногорский рудник. Верхние охристые руды Змеевой горы первоначально отличались исключительным богатством: в пуде

руды содержалось от 20 до 76 золотников серебра.²⁴³

Историк А. Л. Шлёцер сравнивал Змеевский рудник с прославленными серебряными рудниками Латинской Америки. По словам Шлёцера, с открытием Змеевского рудника в России возник второй Потоси и наступил серебряный век. После перехода заводов к Кабинету добыча змеино-горских руд быстро выросла, но, достигнув высшего уровня в 70-х годах XVIII в., стала медленно снижаться в связи с падением содержания серебра, углублением шахт и увеличением трудностей добычи руд. С 1747 по 1793 г. добыча руд выросла в 30 раз (с 38591 до 1 131 466 пудов), а количество серебра, содержащегося в добытых рудах, увеличилось лишь в 14 раз (с 66 до 952 пудов).²⁴⁴

Вокруг Змеиногорска возникли новые рудники — Петровский, Семеновский и другие, значительно уступавшие, однако, Змеевскому по времени и масштабам разработки.

С 80-х годов стало разрабатываться мощное Салаирское полиметаллическое месторождение, обнаруженное в 1781 г. «ясажным татаринном» Нарышевым и рудознатцем Д. Поповым, расположенное в 160 верстах к северо-востоку от Барнаула. В 1786 г. в 160 верстах к югу от Змеиногорска поисковая партия Ф. Риддера открыла богатое месторождение серебро-свинцовых руд, получившее название Риддерского, но этот и другие южные рудники также давали в десятки раз меньше руды, чем Змеиногорский.²⁴⁵

Разрабатывались преимущественно месторождения, богатые серебром. Медные и свинцовые руды, даже наиболее богатые, добывались в незначительных размерах. Добыча железных руд в Западной Сибири по срав-

²⁴¹ И. Ф. Герман. Сочинения о сибирских рудниках и заводах, ч. 1, стр. 237—238; Г. Спасский. Жизнеописание Акинфия Никитича Демидова. СПб., 1833,, стр. 32—34, 89—90.

²⁴² ПСЗ, т. XII, № 9403, стр. 700.

²⁴³ Г.Е. Щуровский. Геологическое путешествие по Алтаю. М., 1846, стр. 75.

²⁴⁴ З. Г. Карпенко. Горная и металлургическая промышленность.., стр. 64.

²⁴⁵ И. Ф. Герман. Сочинения о сибирских рудниках и заводах, ч. 3. СПб., 1801, стр. 43—58, 87.

нению с Уралом была невелика. Для единственного кабинетского железоделательного предприятия — Томского завода — в начале 90-х годов добывалось ежегодно около 110 тыс. пудов железных руд из разных месторождений.²⁴⁶

Полиметаллические рудники выросли в крупные для своего времени предприятия, доставлявшие ежегодно десятки и сотни тысяч пудов руды. О крупных размерах производства свидетельствует и количество рабочих, занятых на отдельных рудниках. На Змеиногорском руднике в 1771 г. было 1500 горнорабочих, а в январе 1794 г. — 3229.²⁴⁷ На Салаирских рудниках в 1795 г. было занято 760 рабочих.²⁴⁸

Кабинетские рудники по уровню производства представляли собой мануфактуры. Осуществлялось разделение труда между подземными рабочими-бергауерами, рудоразборщиками, кузнецами, плотниками, конюхами и пр. При добыче и обработке руды преобладал ручной труд. Для подъема руд

применялись ручные и конные ворота. На крупнейших рудниках строились вододействующие рудоподъемные, водоотливные, рудотолчейные и промывальные установки. На Змеиногорском руднике в 1748 и 1752 гг. были выстроены два похверка — вододействующих рудотолчейных и промывальных сооружения для извлечения золота из бедных серебром руд.²⁴⁹ В 1763—1766 гг. под руководством видного гидротехника К. Д. Фролова были построены еще три похверка.²⁵⁰ В 1783 г. на Вознесенской шахте Змеиногорского рудника по проекту и под руководством К. Д. Фролова была устроена мощная водоотливная машина, приводившаяся в действие 18-метровым наливным колесом, установленным в подземной выработке. Во второй половине 80-х годов подобные же вододействующие машины для подъема руд и водоотлива были построены на Екатерининской и Преображенской шахтах.²⁵¹

Старейший металлургический завод Алтая — Колыванский в 1759 г. закрыли, так как окрестные леса были вырублены, но с 1790 г., когда лес в окрестностях завода подрос, плавка руд возобновилась. Барнаульский завод, построенный для производства меди, после перехода к Кабинету был переоборудован для выплавки серебра и стал крупнейшим сереброплавильным заводом Западной Сибири. Рост добычи руд привел к постройке в 1763—1764 гг. новых заводов — Павловского и Сузунского, или Нижне-Сузунского.

Перевозка сибирской меди в Европейскую Россию обходилась дорого. Но нельзя было отказаться от выплавки меди, поскольку в полиметаллических рудах, плавившихся на серебро, она содержалась в значительном количестве.

В 1763 г. было решено чеканить медную монету с гербом Сибирского царства (два соболя), которая имела бы хождение только в Сибири.²⁵² Для плавки медных штейнов,²⁵³ получаемых на Алтайских заводах и богатых медных руд и был построен Сузунский завод. С 1769 г. на нем

²⁴⁶ Там же, стр. 154—156.

²⁴⁷ И. П. Фальк. Записки путешествия..., стр. 473; I. F. Hermann. Mineralogische Reisen in Sibirien, Bd. I, S. 152.

²⁴⁸ И. Ф. Герман. Сочинения о сибирских рудниках и заводах, ч. 3, стр. 58.

²⁴⁹ З. Г. Карпенко. Горная и металлургическая промышленность..., стр. 67.

²⁵⁰ ЦГИА СССР, ф. Кабинета Е. И. В., оп. 315/476, д. 235, л. 20.

²⁵¹ В. С. Виргинский, Н. Я. Савельев. Строительство вододействующих устройств на Алтае в XVIII в. М., 1955, стр. 102, 103, 111, 112.

²⁵² Н. И о с с а. Выплавка серебра, свинца и меди на Алтайских заводах. Горный журнал, ч. I, 1884, стр. 281; ПСЗ, т. XVI, № 11983, стр. 445, 446.

²⁵³ Штейн, роштейн — продукт первичной рудной плавки, представляющий собой сернистый сплав меди, серебра, свинца и других металлов, содержащихся в полиметаллических рудах. Названные металлы извлекались из штейнов путем последующих переплавок.

стали выплавлять и серебро. С 1766 г. при Сузунском заводе открыли монетный двор, чеканивший сибирскую медную монету, а с 1781 г. он стал выделять монету общероссийского образца.²⁵⁴

Через 10 лет после постройки Сузунского завода, в 1774—1775 г., был

построен пятый — Алейский сереброплавильный завод в верховьях р. Алея, притока Оби, к югу от Барнаула, ближе к серебряным рудни-



Сибирские медные монеты Сузунского монетного двора.
Из колл. И. Ф. Рыжкова.

кам. В 1783 г. в изгибе, по местному выражению «локте», Алея в его верхнем течении был построен шестой — Локтевский медеплавильный завод, который должен был снабжать медью Сузунский монетный двор, но в действительности стал преимущественно сереброплавильным заводом.²⁵⁵

Производство драгоценных металлов являлось главной задачей предприятий Кабинета. Но для оборудования рудников и заводов были необ-

²⁵⁴ ПСЗ, т. XXII, № 16312, стр. 523.

²⁵⁵ ГААК, ф. С. И. Гуляева, св. 3, д. 47, лл. 15, 16; ф. 1, оп. 2, св. 46, д. 102, л. 30; И. Ф. Герман. Сочинения о сибирских рудниках и заводах..., ч. 1, стр. 262, 263.

ходимы чугун, железо и сталь. Доставка их с Урала и с Ирбинского завода (на р. Ирбе, в бассейне Енисея) обходилась слишком дорого. Поэтому в 1771 г. был построен седьмой — Томский железоделательный завод на р. Томь-Чумыш.

Общий объем выплавки драгоценных металлов по всем алтайским заводам показан в табл. 6.

Караваны, ежегодно прибывавшие в Петербург с Алтая, направлялись на Монетный двор, где из серебра и золота чеканились монеты. Стоимость драгоценных металлов по так называемым «передельным» ценам возмещалась царскому Кабинету в виде ассигнаций за вычетом задолженности Кабинета государственному казначейству, кредитовавшему цар-

Выплавка драгоценных металлов на алтайских заводах²⁵⁶

Годы	Золото		Серебро	
	пуды	фунты	пуды	фунты
1747—1748	3	37	205	4
1750	4	18	179	11
1755	12	3	269	36
1760	8	31	244	14
1765	21	5	520	39
1770	33	31	950	29
1775	38	34	996	14
1780	26	2	755	32
1785	15	38	543	34
1790	20	35	968	25

ские предприятия. На Сузунском монетном дворе в 1770—1790 гг. ежегодно чеканили медной монеты на сумму от 200 до 300 тыс. руб.²⁵⁷

Благодаря хищнической разработке исключительно богатых месторождений полиметаллических руд и беспощадной эксплуатации подневольных мастеровых и крестьян, Алтайский горнозаводской комплекс в XVIII в. приносил своим коронованным владельцам баснословные доходы при незначительных капитальных вложениях. Каждый затраченный рубль в 1747—1776 гг. возмещался 4—5 руб. дохода в год.²⁵⁸

На металлургических заводах преобладал ручной труд, и только воздуходувки и кузнечные молоты работали от водяных колес. Паровые двигатели не применялись, хотя механик Барнаульского завода И. И. Ползунов еще в 1766 г. сконструировал пароатмосферный двигатель, приводивший в движение меха плавильных печей. Заводские печи работали исключительно на древесном угле, несмотря на то что было известно несколько месторождений каменного угля поблизости от Томского завода.

Современники различали три основные группы работников алтайских заводов в рассматриваемый период: прикрепленные к заводу работники на жалованьи, приписные крестьяне, работники по сдельному или поденному найму. Различие между ними строго проводилось во всей официальной документации.

Первую группу составляли постоянные работники, живущие при заводе, получавшие твердо установленную заработную плату и выполнявшие работу, требовавшую определенной квалификации. Это была разно-

²⁵⁶ С. Ш о д у а р. Обзорение русских денег и иностранных монет, употреблявшихся в России с древних времен, ч. I. СПб., 1837, табл. 18.

²⁵⁷ Там же, табл. 14.

²⁵⁸ ПСЗ, т. XV, № 11185, стр. 616, 617—624; т. XXII, № 16312, стр. 521, 522.

родная по характеру труда, оплате и правовому положению группа. Она включала и высокооплачиваемых служащих, и канцеляристов, но основную ее массу составляли квалифицированные производители — мастеровые. Каждый

работник этой группы находился на строгом учете. Количество работников разных специальностей на отдельном заводе, их оклады — все предусматривалось специальным постановлением, своего рода «штатными расписаниями».

Источники пополнения Колывано-Воскресенских заводов постоянными работниками, получавшими жалование, были различными. Верхний слой специалистов, получавших офицерские звания, формировался из небогатых дворян и разночинцев, направленных на заводы из учебных заведений.²⁵⁹ Проникали в этот слой и дети мастеровых, прошедшие специальную подготовку.²⁶⁰ Иностранцы мастера работали по контракту, заключавшемуся на определенный срок.²⁶¹ Часть «служителей» поступала по распоряжению центральной администрации из более старых районов горнодобывающей и металлургической промышленности — с Олонецких заводов, с Урала. С развитием алтайского комплекса рудников и заводов вновь открывающееся предприятие получало квалифицированные кадры за счет других предприятий. Солдаты прикрепленных к заводам команд также частично использовались в производственном процессе, получали заработную плату и приобретали определенную специальность.²⁶²

К работе на заводе привлекались дети заводского населения. По мере увеличения срока существования заводов этот небольшой вначале внутренний источник рабочей силы приобретал все большее значение. С раннего возраста их привлекали не только к обучению в заводских школах, но непосредственно к производству. В марте 1765 г. канцелярия горного начальства писала Кабинету, что «мастерские и прочих находящихся в заводской службе людей дети, которые придут в возраст до 15 лет и выше, все определяются в комплект к ремеслам и никогда оное пропущено не бывает». В то же время канцелярия жаловалась на малое количество «взрослых» детей,²⁶³ недостаток которых администрация компенсировала привлечением малолетних. Так, в 1768 г. оказалось, что дети 10—12 лет, подлежащие набору в школу при Барнаульском заводе, уже второй год работают на монетном дворе при Нижне-Сузунском заводе.²⁶⁴

Массовым источником пополнения основного состава непосредственных производителей — мастеровых были наборы из приписных крестьян «в счет рекрутов». После многолетних настояний Колыванского горного начальства, жаловавшегося на недостаток постоянных рабочих, 12 января 1761 г. был издан указ, установивший надежный источник пополнения мастеровых: рекруты, набравшиеся из приписных крестьян, обращались в мастеровых.²⁶⁵ Кабинетские заводы и рудники получили возможность систематически пополнять рабочие кадры. Рекрутские наборы из приписных крестьян назначались произвольно Кабинетом. В январе 1765 г. в ответ на запрос канцелярии Колывано-Воскресенского горного начальства, жаловавшегося на отсутствие мастеровых для строящихся заводов, Кабинет

²⁵⁹ ГАНУ, Копия рукописи Веймарна, стр. 106, 114; ф. Сузунской горной конторы,

оп. 1, д. 56, лл. 95—116.

²⁶⁰ Там же, ф. Сузунской горной конторы, оп. 1, д. 1, лл. 95 об., 96, 115 об., 116 и др.

²⁶¹ В 1747 г. предписывалось заключать с иностранцами контракты на

«вечную службу» с условием содержания их в старости и выплаты пособия вдовам и детям. Но это отпугнуло даже тех мастеров, которые уже работали на заводах в демидовский период. С 1761 г. заключаются временные контракты.

²⁶² ГАНО, Копия рукописи Веймарна, стр. 174.

²⁶³ Там же.

²⁶⁴ Там же, ф. Сузунской горной конторы, оп. 1, д. 56, лл. 155—157, 176,, 177,,

²⁶⁵ ПСЗ, т. XV, № 11185, стр. 618, 619.

заявил, что «остаётся натуральнейший и кратчайший способ, взять к новым заводам и к наполнению прочих мест из заводских крестьян людей молодых здоровых, и к тем мастерствам и работам, к коим они надобны, способных, столько, сколько оных по необходимости потребно».²⁶⁶

Так как отбор крестьянской молодежи производился в счет «будущих рекрутских наборов», то количество забираемых на завод было ограничено только опасением разорить окрестные деревни. Канцелярия горного начальства указывала Кабинету на невозможность набрать всех недостающих работников за счет рекрутов из приписных крестьян, «от чего не токмо в хлебопашестве великое уменьшение, и тем крестьянам знатное отягощение, но и самое разорение. Ибо они по взятию в ту службу пребывая в оной безотлучно, в знатном отдалении, совсем от домов и от хлебопашества навсегда отлучаются».²⁶⁷

В 1765 г. было взято в счет рекрутов по одному человеку с сотни.²⁶⁸ Материалы IV ревизии свидетельствуют о неравномерности распределения по деревням количества взятых на заводы в счет рекрутского набора со времени предшествующей ревизии. Так, в селе Легостаевском из 102 ревизских душ, зарегистрированных III ревизией, было взято в рекруты к 1782 г. 13; в деревне Шипкиной из 86 — 3; в деревне Медвецкой из 71—4; в деревне Мостовой из 45 — 4; в деревне Шипуновой из 37— 2; в деревне Китеревской из 33— 1; в деревне Суседовой из 20—1.²⁶⁹

Эта неравномерность объясняется, по-видимому, принципом, которым руководствовались при отборе. Принцип этот четко изложен в предписании канцелярии Колывано-Воскресенского горного начальства в связи с рекрутским набором 1765 г.: «прислать годных по очереди, от семьи или по выбору мирских людей, а паче таких, которые пашен и постоянных крестьянских домов, и пожитков не имеют, слоняются по степям и озерам, к хлебопашеству и домоводству не радеют».²⁷⁰

Зажиточные крестьяне, которые фактически решали вопросы, предоставленные «мирскому согласию», отправляли на заводы по рекрутскому набору бедноту. Были даже случаи возврата обеспеченного крестьянина, попавшего на завод по рекрутскому набору, и замены его безземельным крестьянином.

Уход обедневших крестьян в заводские мастерские через рекрутский набор не избавлял их от уплаты долгов богатым односельчанам. Заводские документы хранят записи о взимании с некоторых мастеровых денег в пользу крестьян приписной деревни в счет долга, возникшего, когда мастеровой «был еще во крестьянах». Иногда долг был настолько крупным, что уплата его растягивалась на несколько лет и выливалась в ежемесячные вычеты, существенно

сокращавшие размер и без того скудной заработной платы.²⁷¹

Таким образом, дифференциация в среде крестьян приписной деревни накладывала отпечаток на характер наборов на заводы «в счет рекрутов». Крестьян, которые попали сюда в результате обезземеливания из Европейской России или других районов Сибири и не успели или не смогли завести на новом месте самостоятельное хозяйство, а также коренных местных крестьян, обедневших или совсем разорившихся под тяжестью завод-

²⁶⁶ ГАНО, Копия рукописи Веймарна, стр. 172.

²⁶⁷ Там же, стр. 175—176.

²⁶⁸ Там же.

²⁶⁹ Там же, ф. Бердского острога, д. 6, лл. 130—235 об.

²⁷⁰ Там же, Копия рукописи Веймарна, стр. 117.

²⁷¹ Там же, ф. Сузунской горной конторы, оп. 1, д. 34, л. 7; д. 1, стр. 298, д. 35, стр. 235, 236.

ских отработок, насильственно превращали в заводских мастеровых. По существу отделение их от средств производства было одной из сторон процесса первоначального накопления, но в силу специфических условий России они привлекались на предприятия методами внеэкономического принуждения.

Уход на завод по рекрутскому набору означал полный разрыв с сельским хозяйством, превращение в «рабочего человека». В отличие от тех приписных крестьян, которые только отрабатывали подушную подать на заводских работах, рекруты резко меняли весь строй своей жизни, вливаясь в состав постоянно живших при заводе работников «на жалованьи». Они приобретали трудовые навыки одной из заводских специальностей и никогда уже не возвращались к хлебопашеству. Рекрутские наборы на заводы охватывали не только крестьян, но и другие податные сословия на подведомственной заводам территории — посадских, цеховых, разночинцев.²⁷²

Численность мастеровых после 1761 г. стала быстро увеличиваться. По штатам начала 70-х годов, в округе Колыванских заводов было уже около 5500 мастеровых. Большинство было занято на рудниках, где числилось 2915 рудокопов и 257 промывальщиков.²⁷³

В данных «примерного штата чинов» за 1781 г. указано, что на Барнаульском заводе насчитывалось 480 работников «а жалованьи, Павловском—303, Нижне-Сузунском — 357 и Алейском — 77.²⁷⁴ Из них «нижних служителей» (т. е. за вычетом офицеров, медиков, учителей, приказных и унтершихтмейстеров) — соответственно 425, 276, 322 и 77.

Распределение по специальностям и видам работ свидетельствует о высокой степени разделения труда на заводах. Только непосредственно в процессе плавки участвовали мастеровые не менее десяти специальностей (шмельцеры, форлейферы, ауфтрайгеры, абтрейберы, шплейзеры, пепломыльщики, гармахеры, обжигальщики, мусоротолчельщики, гитеншрейберы), каждая из которых требовала определенных производственных навыков.

Внутри специальностей существовала сложная квалификационная иерархия: мастер, подмастерья, ученики первой статьи, ученики второй статьи, рядовые работники первой статьи, рядовые работники второй статьи. Так, по штату 1781 г. предусматривался слесарный мастер, слесарный подмастерье, слесарные ученики первой и второй статьи и слесари первой и второй статьи. Не всегда и

не по каждой специальности эта дифференциация осуществлялась полностью. По многим видам работ, требовавшим небольшого количества людей высокой квалификации (взятие проб, производство воздуходувных мехов, якорное дело, работы на плотине, маркшейдерские работы), в списках фигурируют только мастера с подмастерьями и учениками или, чаще, подмастерья с учениками — без рядовых работников. По более простым и массовым видам работ (шмельцеры, форлейферы, афтрайгеры и др.) производилось деление только на работников первой и второй статьи.²⁷⁵

Все звенья квалификационной иерархии имели различную заработную плату. В 1767—1768 гг. на Нижне-Сузунском монетном дворе токарный подмастерье получал 30 руб. в год, в то время как токарные ученики — от 18 до 20 руб.; инструментальный подмастерье получал 50 руб., а инструментального дела ученик — от 5 до 12 руб. и т. д. Очень велика была

²⁷² ЦГИА СССР, Ф. Кабинета Е. И. В., оп. 315/476, д. 163, л. 30.

²⁷³ И. П. Ф а л ь к. Записки путешествия..., стр. 509.

²⁷⁴ ГАНУ, ф. Сузунской горной конторы, оп. 1, д. 1, лл. 89 об. — 94 об.

²⁷⁵ Там же, л. 92 об.; д. 2, лл. 25—29; д. 34, лл. 88—91 и др.

разница между окладом мастера и ученика (пробирный мастер—120 руб., пробирный ученик — от 9 до 18 руб.).²⁷⁶

Учениками, как правило, были взрослые полноценные работники, а не дети.²⁷⁷ Часто проработав несколько лет по одной специальности, становились учениками в другой, более квалифицированной. Характерные в этом отношении выписки из формулярного списка выглядят таким образом: в 1786 г. из Томского завода на Нижне-Сузунский завод направляется кузнечный ученик Федор Голубцов, 32 лет, из крестьян; с 1773 г. был «запасным служителем», с 1777 г. — молотобойцем, с 1781 г. — кузнечным учеником.²⁷⁸ Рядовыми работниками и учениками оставались помногу лет. Продвижение по квалификационной иерархической лестнице отнюдь не было обязательным и систематическим, так же как и звание не всегда соответствовало мастерству работника. Администрации было выгодно удерживать на низкооплачиваемой должности мастерового, давно уже выполнявшего более квалифицированную работу. Для многих препятствием к продвижению являлась неграмотность. Правда, в 50—80-х годах горные школы подготовили немало грамотных работников из детей мастеровых, но все-таки приток непосредственно из неграмотной деревни оставался основным источником рабочей силы. Среди 884 работников Салаирских рудников в 1795 г. было лишь 10 человек грамотных (1.2%), в том числе 7 из детей мастеровых и 1 из крестьян.²⁷⁹

Основная часть мастеровых, постоянно находившихся при заводах, получала твердо фиксированную заработную плату. Но на некоторых видах работ применялась сдельная оплата, которая могла чередоваться с выплатой жалованья. На Нижне-Сузунском монетном дворе применялась сдельная оплата мастеровых, чеканивших монету, и «запасных служителей», использовавшихся на подсобных работах. Угольщикам при сдельной оплате полагалось 10—12 руб. за двадцатисаженную кучу. При этом каждый должен был выжечь три таких кучи в год. За уголь, выжженный сверх нормы, мастеру платили по 2 коп., угольщикам — по 15 коп. с короба; за невыполнение нормы взыскивали с мастера по 4 коп., с угольщиков — по 21 коп. с короба.²⁸⁰

Характер труда мастеровых (высокая степень разделения труда, работа в большом коллективе), заработная плата, отсутствие других источников существования — эти черты сближают их с работниками капиталистической мануфактуры. Но в то же время мастеровые были прикреплены к заводу, их труд был подневольным. Даже для перехода с одного предприятия на другое внутри алтайской горно-заводской системы требовалось особое разрешение начальства. При крайнем дефиците рабочей силы, который постоянно испытывали сибирские заводы и рудники, данный завод мог отпустить мастерового на другое предприятие только в обмен на аналогичного работника. Поэтому переводы с Барнаульского завода на Нижне-Сузунский, с Томского — на Новопапавловский и т. п. по личной просьбе работника осуществлялись, как правило, в порядке обмена работниками.²⁸¹ Потребность в людях была такова, что и представители высшего слоя «служителей», носители офицерских званий, среди которых были и дворяне, не имели права самовольно уйти с заводов или перейти с одного

²⁷⁶ Там же, д. 56, лл. 5, 31.

²⁷⁷ Ср. положение на Олонецких заводах. См.: А. Я. Балагуров. Олонецкие горные заводы в дореформенный период. Петрозаводск, 1958, стр. 133—138.

²⁷⁸ ГАНО, ф. Сузунской горной конторы, оп. 1, д. 56, лл. 24, 25.

²⁷⁹ ГАКО, ф. Салаирской горной конторы, оп. 3, д. 171.

²⁸⁰ ГАНО, ф. Сузунской горной конторы, оп. 1, д. 56, л. 204; д. 1 лл. 381—384; д. 57, лл. 55—58.

²⁸¹ Там же, д. 57, лл. 24, 25, 195 и др.

завода на другой. Для этого требовалась особая причина, например тяжелая болезнь, подтвержденная соответствующей справкой.²⁸²

Выплата заработной платы создавала для квалифицированных мастеровых некоторую материальную заинтересованность в работе.²⁸³ Неслучайно большинство побегов совершали работники, исполнявшие неквалифицированные, низкооплачиваемые виды работ, и редко были случаи бегства мастеровых, овладевших сложной специальностью.²⁸⁴

Приписные крестьяне, работавшие на заводах в счет подушной подати, выполняли обычно вспомогательные работы: вырубку леса и рубку дров для жжения угля, перевозку руды, угля, флюсов и пр. Количество приписных крестьян после передачи заводов Кабинету резко возросло. А. Безру, принимавшему заводы, поручалось дополнительно приписать деревни Белоярской и Малышевской слобод и Бердского острога, все деревни Бийской крепости и сверх того селить вблизи «пришлых в Сибирь», чтобы они отрабатывали на заводах «государственные подати». В результате заводы получили рабочую силу еще тридцати восьми новых деревень, а также не приписанную еще часть старых деревень. Новая группа приписных 1748 г. включала 4664 человека. Следовательно, непосредственно при передаче заводов казне число приписных крестьян было удвоено. При этом приписка захватила частично и Томский уезд: из новых деревень две принадлежали к Чаусскому, а семь — к Сосновскому острогам этого уезда.²⁸⁵

Следующий этап наступления на крестьян ближайших к заводам территорий произошел в 1760 г., когда приписали 396 деревень Томского и 42 Кузнецкого

уездов, а также всех крестьян, подселившихся за это время в прежде приписанные деревни. Это составило 4192 ревизские души по Кузнецкому и 13499 — по Томскому уездам. Одним указом была приписана 17691 ревизская душа. Общее количество приписных теперь достигло 26641. Вслед за этим в 1761 г. были приписаны все оставшиеся еще свободными от отработок крестьяне Томского и Кузнецкого уездов, в результате чего два года спустя III ревизия зафиксировала в ведении Колывано-Воскресенских заводов свыше 39 тыс. ревизских душ приписных крестьян.²⁸⁶

Район Колывано-Воскресенских заводов был настолько привлекателен для крестьян-переселенцев сочетанием обилия свободных земель и благоприятных для земледелия и скотоводства природных условий, что вольная колонизация его продолжалась, несмотря на явную угрозу заводских отработок для всех селившихся здесь. Способствовало этому также строительство укрепленной линии. Кроме того, заводские поселки и контакты со степняками обеспечивали возможность сбыта хлебных излишков.

Основная масса крестьян, селившихся в Бийском, Колыванском и Кузнецком уездах между III и IV ревизиями, приписывалась к заводам. В этом убеждает сравнение переписей приписных крестьян по деревням. Табл. 7 отражает число приписных деревень на территории, которая в период III ревизии входила в Томский и Кузнецкий уезды Тобольской губернии, а в 1781 г. при создании Колыванского наместничества перешла в его состав. При этом 10616 приписных крестьян Томского уезда, учтен-

²⁸² Там же, д. 56, л. 51 и др.

²⁸³ Ср.: В. Я. Кривоногов. Наемный труд в горнозаводской промышленности Урала в XVIII в. Свердловск, 1959, стр. 4—11.

²⁸⁴ ГАНС, ф. Сузунской горной конторы, оп. 1, д. 34, лл. 65, 77, 129, 133, 134 об., 162, 163, 166, 190 и др.

²⁸⁵ ГААК, ф. Канцелярии Колывано-Воскресенского горного начальства, оп. 2, д. 151, л. 189—198 об.; РАО, Копия рукописи Веймарна. . ., стр. 75.

²⁸⁶ ГААК, ф. Канцелярии Колывано-Воскресенского горного начальства, оп. 2, д. 151, лл. 134 об., 189—198 об.

ных III ревизией, остались за пределами Колыванского ведомства, а 28 758 ревизских душ Томского и Кузнецкого уездов вошли в него.²⁸⁷ Эта территория была подведомственной заводам при всех изменениях в административном делении, поэтому процесс возникновения новых деревень в условиях горнозаводских отработок лучше всего проследить именно здесь.

На основной территории рудников и заводов в течение 20 лет возникло 242 новых населенных пункта. Они появились в результате вольной крестьянской колонизации территории и отселения от старых деревень за счет естественного прироста (ссылные переселенцы — «посельщики» — учитывались отдельно). О вольном характере заселения говорит и срав-

Возникновение новых деревень и приписка их к заводам ²⁸⁸

Уезд и земская контора или изба ²⁸⁹	Селений по III ревизии	Приписных крестьян по III ревизии (р. д.)	Деревень, возникших с III до IV ревизии	Приписных крестьян в новых деревнях (р. д.)
Томский уезд				
Сосновская земская контора	151	4914	30	615
Чаусская земская контора	33	1969	13	493
Кузнецкий уезд				
Кузнецкая земская контора	112	5282	18	439
Белоярская земская изба	117	5136	26	1040
Бердская земская изба	64	3526	56	2017
Малышевская земская изба	59	3789	58	2469
Красноярская земская изба	57	2655	22	775
Бийская земская изба	38	1489	19	429
Итого	631	28758	242	8277

нительно небольшой размер деревень — в среднем 34 ревизские души; при этом некоторые деревни, возникшие незадолго до IV ревизии, имели всего 6—10 жителей.²⁹⁰

Общее количество приписных крестьян на этой территории в период от III до IV ревизии возросло от 28758 до 42401 ревизской души,²⁹¹ или на 49%. Из 13643 ревизских душ прироста 8277 составляли крестьяне вновь образованных деревень. Остальные 5366 приходятся на естественный прирост в старых деревнях и небольшое подселение к ним.

Таким образом, на территорию, подведомственную заводам, где в начале 60-х годов была осуществлена приписка для горнозаводских обработок почти всех государственных крестьян, в последующий период продолжалась вольная крестьянская колонизация, дававшая в дополнение к естественному приросту приписанного к заводам крестьянства.

Акт приписки к заводам означал изменение формы феодальной эксплуатации крестьян. Все приписываемые крестьяне были феодально-зависимыми и до момента приписки к заводам, но приписка влекла за собой от-

²⁸⁷ Там же, оп. 2, д. 151, л. 135.

²⁸⁸ Таблица составлена на основании ведомостей Колыванской казенной палаты. ГААК, ф. Канцелярии Колывано-Воскресенского горного начальства, оп. 2, Д. 151, лл. 137—166 об.

²⁸⁹ По административному делению, существовавшему в период III ревизии.

²⁹⁰ ГААК, ф. Канцелярии Колывано-Воскресенского горного начальства, оп. 2, д. 151, лл. 137—166 об.

²⁹¹ Там же, лл. 134 об., 135.

работочную форму ренты в виде заводских работ, связанную с отрывом от сельскохозяйственных занятий на значительное время. Сам факт отработочной ренты не был новым для государственных крестьян Сибири, однако интенсивная приписка к заводам проходила в условиях роста товарности крестьянского хозяйства, развития товарно-денежных отношений, когда сибирские крестьяне стремились к замене отработочной ренты денежной. Введение отработочной ренты в ее наиболее неудобной для крестьянского хозяйства форме несомненно ухудшало положение крестьян.

Об этом свидетельствует и упорное сопротивление крестьян против заводских отработок, принимавшее самые различные формы, — от самосожжения приписываемых к заводам раскольников, побегов приписных крестьян, в частности, в неподвластный царской администрации район долины Бухтармы, до систематических отказов «исправлять положенные на них работы» или нарушений сроков выхода на работу.²⁹²

Но приписка к алтайским заводам не приводила к превращению государственных крестьян в крепостных. Юридически положение приписных оставалось близким к положению государственных крестьян. Официальная документация рассматривала их как особую часть государственных крестьян. В ответах сибирских воеводских канцелярий на анкету Г. Ф. Миллера приписные крестьяне указываются как одна из групп государственных крестьян.²⁹³ В ведомостях губернатора Д. И. Чичерина, отражающих изменения в населении Сибирской губернии от II до III ревизии, крестьяне, приписанные к Колывано-Воскресенским заводам, помещены под рубрикой «государственные крестьяне и разночинцы», в то время как в этих же ведомостях крестьяне частных заводов Демидовых на восточных склонах Урала записаны под рубрикой «помещиковы и дворовые».²⁹⁴

В более поздней документации это отношение к приписным как группе государственных крестьян сохраняется. Колыванская казенная палата делит в конце века государственных крестьян на «приписных к заводам» и «не приписных к заводам».²⁹⁵

Прикрепление приписных крестьян к земле носило ограниченный характер. Если приписной крестьянин совсем покидал пределы района, находившегося в ведении Колывано-Воскресенских заводов, он считался беглым. Но и остальные государственные крестьяне Сибири тоже преследовались за побег и не могли оставлять свои наделы. Внутри же этого района крестьяне фактически могли перемещаться по собственной инициативе, заводить хозяйство на новом месте.

Материалы ревизий свидетельствуют о многочисленных перемещениях крестьян в уездах, целиком приписанных к заводам. Подчеркивается вольный характер переезда («переехал собой»), в отличие от переводов по указу Канцелярии горного начальства.²⁹⁶ Ревизские ведомости называют ряд новых деревень, основанных самовольно крестьянами, переехавшими из старых деревень этого района.

²⁹² ГАНО, ф. Сузунской горной конторы, оп. 1, д. 1, л. 239—239 об.; д. 34 лл. 35—35 об., 163; Т. И. Агапова. Положение народных масс и классовая борьба на сибирских горных предприятиях (конец XVIII—60-е годы XIX в.). Уч. зап. Кабардинск. гос. пед. инст., вып. 7, 1955, стр. 99.

²⁹³ ЦГАДА, Портфели Г. Ф. Миллера, портф. 481.

²⁹⁴ Там же, ф. Сибирского приказа и управления Сибирью, д. 35, лл. 131 244-252.

²⁹⁵ ГААК, ф. Канцелярии Колывано-Воскресенского горного начальства, оп. 2, д. 151, лл. 134 об., 167.

²⁹⁶ ГАНО, ф. Бердского острога, оп. 1. д. 6, лл. 160—167 об., 178—191 об., 130-159 об., 198—208 об., 230—235 об.

²⁹⁷ Там же, лл. 174—177 об., 192—197 об., 209—216 об.

Такие перемещения были возможны благодаря большим пространствам свободных земель, а в силу подушной системы обложения администрация смотрела на это сквозь пальцы, так как повинности сохранялись за переехавшими крестьянами.²⁹⁸ Недаром А. Н. Радищева поразили частые и свободные переселения крестьян в плодородной части Западной Сибири: «Доселе крестьяне нередко переселялись из одной округи в другую, пытая щастия, и в том им не возбраняли».²⁹⁹

Приписные крестьяне Колывано-Воскресенских заводов пользовались большей хозяйственной самостоятельностью, чем помещичьи крепостные. Заводская администрация меньше, чем помещик, интересовалась тем, в каком размере, где и как ведет свое хозяйство крестьянин. Отличались приписные крестьяне от крепостных и тем, что признавались субъектами гражданского и публичного права. Они не лишались, например, права принесения присяги.

В условиях полной зависимости всех категорий крестьянства от феодальной государственной власти юридическое положение приписных крестьян было очень непрочным. Оно менялось на протяжении второй половины XVIII в.: степень подчиненности их заводской администрации то возрастала, то понижалась. С 1747 г. при заводах существовала контора земского суда, но она занималась только делами, связанными непосредственно с заводами, в частности, с хищением и порчей казенного имущества. В остальном приписные крестьяне были по-прежнему подведомственны гражданским органам — воеводским канцеляриям. В 1761 г. одновременно с припиской всех крестьян Томского и Кузнецкого уездов к Колывано-Воскресенским заводам были расширены судебные функции Канцелярии горного начальства. В 1766 г. заводским конторам предписывалось не вмешиваться «в земские дела, в крестьянские разбирательства, распоряжения и установления».³⁰⁰

Наиболее благоприятным в этом отношении для приписных крестьян был период между 1779 и 1797 гг. В 1779 г. была упразднена Канцелярия горного начальства. Ее функции по управлению заводами и рудниками перешли к Колыванской горной экспедиции, входящей в состав Казенной палаты, а судебные и административные функции — к губернским и уездным органам.³⁰¹

В 1781 г. в указе императрицы Пермскому и Тобольскому генерал-губернаторам запрещалось приставам «казенных промыслов и заводов» наказывать «приписанных казенного ведомства крестьян», а предписывалось маловажные дела оставлять выборным «и другим из сельских начальников», а крупные передавать на суд в нижние «расправы». В случае неявки крестьян на заводские работы следовало обращаться в нижние земские суды. Постановление Горного совета Колывано-Воскресенских заводов от 1784 г. повторило этот указ.³⁰² Павел I в марте 1797 г. восстановил Канцелярию Колывано-Воскресенского горного начальства, а с нею и тенденцию к судебной зависимости приписных крестьян от заводской администрации.

Объем заводских отработок приписных крестьян определялся размером подушного оклада и официальными расценками оплаты соответствующей

²⁹⁸ Там же, оп. 1, д. 5, лл. 88, 89; д. 6, лл. 174, 175 об., 192—197 об., 209—216 об.

²⁹⁹ А. Н. Радищев. Описание Тобольского наместничества. Поли. собр. соч.» т. 3, М.—Л., 1952, стр. 134.

³⁰⁰ ГАНО, ф. Сузунской горной конторы, оп. 1, д. 34, л. 66—66 об.; Копия рукописи Веймарна, стр. 186, 187.

³⁰¹ Н. З о б н и н. Приписные крестьяне на Алтае. Алтайский сборник, вып. I. Томск, 1894, стр. 9.

³⁰² ГАНО, ф. Сузунской горной конторы, оп. 1, д. 57, лл. 17, 18, 60.

щих видов работ, с одной стороны, и потребностью завода в рабочих руках, с другой. С 1760 г. подушный оклад составлял, как известно, 1 руб. 70 коп. Администрация заводов требовала с каждой ревизской души выполнения работ, которые оценивались в эту сумму. Так, вырубка одной сажени дров на выжиг угля или обжиг штейнов оценивалась в 25 коп. по нормам 1724 г., в 32 коп. — по нормам 1779 г. и в 45 коп. — по указу 1784 г.; для отработки подушного оклада на заводских судах нужно было проработать 32 дня. Если завод не использовал крестьян в работах на всю сумму подушного оклада, то остальное взималось деньгами. Например, в 1767 г. на Нижне-Сузунском медеплавильном заводе крестьянами было выполнено работ на 2895 руб. 81.5 коп. Остальная часть подушного оклада была взыскана деньгами. Отработанная сумма складывалась из таких основных работ: вырубка 4200 сажень дров на уголь (по 25 коп. сажень) — 1050 руб.; подвоз к заводу 19540 пудов руды—136 руб.; подвоз 57225 пудов штейнов — 286 руб.; укладка 175 куч для выжига угля — 595 руб.³⁰³

Самым тягостным для крестьян в заводских отработках был длительный срок, отрывавший их на 1—2 месяца от сельскохозяйственных работ. Срок удлинялся за счет переезда от деревни к заводу. Вследствие малой плотности населения к Колывано-Воскресенским заводам приписывали наряду с прилежащими и очень отдаленные деревни. В 1782 г. среди приписанных деревень были отстоящие от ближайшего завода или рудника на 150, 190, 240 верст, а в Томском ведомстве — на 300, 400 и даже 695 верст. Дни, затраченные на проезд от слободы до завода, «проходные дни», оплачивались крестьянам по окончании работ. В указе 1769 г. запрещалось зачитывать «проходные дни» в отработку подушного оклада. Мотивировалось это решение тем, что для дальних деревень половина суммы подушного оклада была бы тогда зачтена до приезда крестьян на завод и некому было бы выполнять работы.³⁰⁴

Крестьянская война 1773—1775 гг. вынудила правительство уменьшить повинности приписных крестьян. Манифест 21 мая 1779 г. ограничивал повинности приписных крестьян рубкой дров, возкой руд, угля и других материалов и вдвое увеличивал расценки за работы против плаката 1724 г. Летом конному работнику стали платить 20 коп., пешему— 10 коп., зимой соответственно 12 и 8 коп. в день.³⁰⁵ Теперь для выполнения повинностей крестьянин затрачивал в два раза меньше времени, чем до 1779 г.

Подушный оклад значительно вырос (в 1768 г. по 2 руб. 70 коп., в 1783 г. — по 3 руб. 70 коп.), а приписные крестьяне отработывали на заводах по-прежнему по 1 руб. 70 коп. Но теперь эти отработки не освобождали их от уплаты подушной подати.

Так как весь комплекс Колывано-Воскресенских заводов представлял собой единую централизованную систему, распределение приписных крестьян по заводам и видам работ производилось Канцелярией горного начальства, а позднее Горным советом централизованно в зависимости от предполагаемого годового объема работ на каждом предприятии. В 1787 г. по ведомости Горного

совета предполагалось использовать на заводских работах в течение года 30917.75 душ крестьян (из них 19599.75 — на конных и 11318 — на пеших работах).³⁰⁶ Распределение их по заводам и по видам работ показано в табл. 8.

³⁰³ Там же, оп. 1, д. 56, лл. 36, 37; д. 2, л. 39; д. 35, лл. 169, 170.

³⁰⁴ Там же, д. 1, лл. 232—235; д. 3, лл. 62 об., 63; д. 35, л. 135.

³⁰⁵ ПСЗ, т. XX, 1830, № 14878, стр. 823.

³⁰⁶ Дробное число душ вызвано тем, что при составлении ведомости исходили из объема работ, переводя его по платным расценкам и соответственно размеру подушной подати в количество душ.

244

ТАБЛИЦА 8
Распределение приписных крестьян в 1787 г. по Колывано-Воскресенским заводам (в ревизских душах)³⁰⁷

Заводы	Перевозка		Вырубка дров		Всего
	угля	фаюсов и руд	выжит угля	обжит штейнов	
Барнаульский . . .	5862	195	3177	284	9518
Новопавловский . .	2683	153	1906	110	4852
Нижне-Сузунский . .	3614	161	2303	305	6383
Локтевский	1811	133.5	953	—	2897.5
Томский	130	—	1440	—	1570
Алтайский	10	28	662	40	740
Рудники	110	470.25	138	—	4957.25
Итого . . .	14220	5379.75	10579	739	30917.75

Большое количество приписных крестьян не означает, что они составляли основную рабочую силу заводов. Реально только часть приписных крестьян и притом не все свое рабочее время выполняли заводские отработки. Они оставались крестьянами, источником средств существования для них было по-прежнему сельское хозяйство. Приписные крестьяне являлись только одной из трех категорий непосредственных производителей в горнорудной промышленности Западной Сибири, к тому же использовавшейся на вспомогательных работах. Основной производственный процесс выполнялся мастеровыми.

Сопоставление объема проделанных приписными крестьянами за год работ (в переводе на человеко-дни, согласно принятым тогда официальным нормам и расценкам) с количеством работников на жалованьи данного завода показывает, что именно последние являлись ведущей рабочей силой, несмотря на незначительное количество постоянных рабочих по сравнению с номинальным числом приписных крестьян. Так, на Нижне-Сузунском заводе в 1767 г. числилось 4916 приписных крестьян; за год ими было выполнено в счет подушной подати различных неквалифицированных работ на 2895 руб. Исходя из существовавшей в этот период оплаты полного дня работы приписного крестьянина (5 коп. за день пешему работнику и 10 коп. за день работнику с лошастью), можно установить, что эта сумма соответствовала оплате примерно 150 человек, если бы они были полностью загружены в течение года. Постоянных работников на жалованьи на Нижне-Сузунском заводе в это время было 295 человек. Следовательно, как реальная сила в осуществлении процесса производства «штатные» работники в этом конкретном случае примерно в два

раза превосходили приписных крестьян.

При оценке значения приписных крестьян как рабочей силы заводов и заводских отработок в жизни приписной деревни, следует помнить, что приписная деревня оставалась производительницей сельскохозяйственных продуктов, кормившей целый комплекс крупных предприятий и пограничные военные силы этой территории (см. выше, стр. 210—213).

Заводские отработки крайне отрицательно сказывались на хозяйстве маломощных крестьян, доводя их подчас до полного разорения. Зажиточные же крестьяне сокращали срок отработок, приводя по несколько лошадей для перевозки угля и руды, или совсем не участвовали в за-

³⁰⁷ ГАНО, ф. Сузунской горной конторы, оп. 1, д. 2, л. 189 об.

водских работах, нанимая работников из деревенской бедноты. В 1766 г. в указе канцелярии Колывано-Воскресенского горного начальства отмечалось: «Обыкновенно домовитые и исправные крестьяне стараются, чтобы положенную на них работу поскоря исправить и возвратиться в свой дом, для того приводят с собой по две и три лошади».³⁰⁸

Отработочная рента, да еще в одном из худших ее видов — в заводских отработках, в условиях сибирских дальних расстояний — была настолько обременительной повинностью, что оказывалось выгоднее заплатить наемному работнику сумму, в несколько раз превышающую размер подушного оклада. В указе, разосланном в 1778 г. из казенного департамента Колыванской области по заводским конторам, говорилось, что приписные крестьяне, «нанимая между собой работников за положенные на них по числу подушного оклада работы платят цены вчетверо и более окладов».³⁰⁹

Это был своеобразный путь коммутации ренты и в то же время путь проникновения в скрытой форме наемного труда на заводы. Возврат к отработочной ренте в связи с появлением заводов был вызван развитием крупного производства в условиях крепостнического государства, с одной стороны, и наличием свободных земель, поглощающих отделенных от средств производства непосредственных производителей, с другой. Но отработочная рента вступила в острое противоречие с уровнем хозяйственного развития приписанных к заводам деревень. Это противоречие и проявилось, в частности, в найме крестьянами работников для заводских работ.

Так как нанятому для заводских отработок человеку платили сумму, по меньшей мере в четыре раза превышающую подушный оклад, т. е. 6 руб. 80 коп.,³¹⁰ то крестьянин-наниматель, чтобы выручить эту сумму, должен был продать 27.5 пудов муки (по 25 коп. за пуд) или свыше 4 пудов говяжьего сала (по 1 руб. 60 коп. за пуд). Ясно, что не каждому крестьянину это было под силу.

Из заводской документации видно, что некоторые крестьяне нанимались выполнять заводские работы за 5—6 ревизских душ.³¹¹ Отработка за один подушный оклад требовала пребывания на заводе в течение полутора-двух месяцев. Следовательно, такой найм сопровождался полным отрывом от сельскохозяйственных работ на год. Очевидно, на это могли идти только крестьяне, потерявшие хозяйственную самостоятельность. Таким образом, характер выполнения заводских отработок свидетельствует о далеко зашедшем имущественном неравенстве в приписной деревне, перераставшим в социальное

расслоение.

В 80-х годах заводская администрация много внимания уделяла крестьянскому найму, стремясь оградить себя от возможных недоразумений, навести порядок в учете отработок наемными лицами и контроле за ними. Указом 1782 г. разрешалось одному человеку наниматься на вырубку дров за две ревизские души, а на вывозку угля — за три-четыре. В 1784 г. Горный совет пытался ввести большие ограничения в найме приписными крестьянами за себя работников. Запрещалась отработка одним человеком за нескольких и требовалось присутствие нанимателя: «. . . может всякой крестьянин в помощь себе для скорейшего окончания работы нанимать посторонних сколько хочет, но не иначе как вообще с собою»; «... впредь вольные вошки без хозяев сами по себе к возке угля допущены не будут».

³⁰⁸ Там же, д. 56, лл. 36, 37, 95—116; д. 34, лл. 94, 95.

³⁰⁹ Там же. д. 1, д. 239.

³¹⁰ Существовала и плата наемным работникам продуктами.

³¹¹ ГАНО, ф. Сузунской горной конторы, оп. 1, д. 1, лл. 242, 328.

Наряду с наймом зажиточным крестьянином для заводских отработок бедняка из своей же деревни существовала другая форма замены приписного труда наемным. Особенность этой формы раскрывается из мотивировочной части того же постановления Горного совета, который обеспокоен тем, что вместо приписных крестьян уголь возят «вольные люди в надежде той, что крестьяне к той воске расположенные у них покупают дорогою ценою». Речь идет о продаже вольными возчиками зачетных квитанций приписным крестьянам. Вольный возчик угля получал от приемщика ярлык, свидетельствующий о том, что сдано определенное количество коробов, а потом продавал эту квитанцию приписному крестьянину, пришедшему на завод для отработок. Администрацию это беспокоило в связи с усложнением учета.³¹²

Эта форма замены приписного труда наемным развивается в систему подрядов, которая получила широкое развитие на Алтайских заводах позднее, в конце XVIII — первой половине XIX в.³¹³ Подрядчики, используя труд нескольких вольнонаемных возчиков, выполняли перевозки за большое количество ревизских душ: оплачивалось все это приписными крестьянами.

Вольнонаемный труд использовался на металлургических заводах и путем непосредственного найма работников самой администрацией. По свободному сдельному или поденному найму работники набирались, как правило, на трудоемкие, но не требовавшие высокой квалификации работы. На некоторых видах работ (например, производство древесного угля) «вольножелающих» использовали параллельно с низшим, наименее квалифицированным слоем мастеровых, на других (перевозка руды) — параллельно с приписными крестьянами.

В докладе управляющего Кабинетом А. В. Олсуфьева (1761 г.) о мероприятиях, необходимых для улучшения работы Колывано-Воскресенских заводов, наряду с мерами по расширению состава мастеровых и дополнительной приписке крестьян предлагалось «работы такие, кои дешевле быть могут по найму, нежели определенными людьми, получающими жалованье, исправлять наймом».³¹⁴ Это же отношение администрации в отдельных случаях к поденному и сдельному найму как к средству

приобретения более дешевых рабочих рук встречалось и в 80-х годах.³¹⁵ Однако в этот период при широком применении вольнонаемных на работах, которые до манифеста 21 мая 1779 г. исполнялись приписными крестьянами, обнаружилось достаточно отчетливо, что труд последних «несравненно против вольных наймов дешевле».³¹⁶ Оплата вольнонаемных работников превышала и оплату штатных мастеровых. Так, плата постоянным угольщикам была повышена в апреле 1784 г. с 10 до 12 руб. за выжиг одной двадцатисаженной кучи. «Вольножелающим» платили за ту же работу 15 руб.³¹⁷

Определяющей причиной привлечения «вольных из разных людей охотников» была потребность в рабочих руках, которую не могли удовлетворить ни мастеровые, ни приписные крестьяне. Документы изобилуют жалобами администрации на недостаток рабочих рук и свидетельствуют о связанных с этим трудностях на протяжении всего XVIII в.

³¹² Там же, д. 1, лл. 389 об., 390—392.

³¹³ Н. 3 о б н и н. Приписные крестьяне на Алтае, стр. 46, 47.

³¹⁴ Доклад был одобрен и передан управителю заводов Порошину как программа его действий. ГАНО, Копия рукописи Веймарна..., стр. 110.

³¹⁵ ГАНО, ф. Сузунской горной конторы, оп. 1, д. 2, л. 55 об.; д. 56, л. 183.

³¹⁶ Там же, Протокол заседания Горного Совета от 25 апреля 1784 г., д. 5/, л. 73 об.

³¹⁷ Там же, д. 57, лл. 55—58, 85 об.

Но и применение наемного труда, ограниченное узостью рынка рабочих рук, не дало выхода из этих затруднений.

В 80-х годах вольнонаемный труд широко применялся на перевозках, жжении угля, разборке руд. За 1783 г. вольными возчиками было перевезено с рудников на заводы 2 474 569 пудов руды.³¹⁸ В протоколе заседания Горного совета 18 февраля 1785 г. было записано следующее решение: «К вывозке угля нанять вольножелающих охотников для Барнаульского — на одиннадцать тысяч, Павловского — на семь тысяч, Сузунского — на десять тысяч пятьсот коробов». Речь шла о трех самых крупных в этот период заводах алтайского комплекса.

Вспомогательные работы, на которых использовались вольнонаемные,, занимали значительное место в общем объеме работ заводов и рудников. Так, на одном только производстве угля на алтайских заводах предполагалось в 1785 г. использовать труд 531 вольнонаемного. На Нижне-Сузунском заводе в это время на выжиге угля работало примерно 150 «вольноподрядившихся разного звания людей».³¹⁹

Источником наемной рабочей силы служили крестьяне и мещане ближайших к заводам деревень и заводских поселков. И. П. Фальк, посетивший Алтай в 1771 г., отмечал вольную перевозку руд в качестве важного источника заработков жителей заводских поселков.³²⁰ В 1780 г. правитель Колыванской области Б. И. Меллер подчеркивал участие в вольнонаемной транспортировке сырья приписных крестьян, которые «имея можно сказать все достаточное число лошадей, промышляют ими возкою на заводы руды ... не по наряду, но по добровольной плате, установленной бывшею канцелярией) горного начальства по шести копеек с пуда, за каковую цену все крестьяне охотно тем промышляют и как скоро время кому от пашни дозволит, так скоро и едут за рудой, имея по пяти и по десяти лошадей на человека».³²¹

Сибирским рудникам и заводам требовались квалифицированные мастера, техники, инженеры. Они прибывали на Алтай с Урала, из Западной Европы, готовились на месте из сыновей мастеровых, солдат, горных офицеров (так называли инженеров и техников). Первым источником пополнения технических кадров Колыванских заводов стали казенные заводы Урала, откуда прибыли видные новаторы техники И. И. Ползунов, К. Д. Фролов и др.

Русские дворяне неохотно ехали на далекий Алтай. Кроме того, квалифицированных специалистов в стране в целом не хватало. Многие командные посты в сибирской промышленности заняли немецкие инженеры, преимущественно саксонцы. Они сыграли там положительную роль, передавая технический опыт западноевропейских горняков и металлургов. Вместе с тем немецкие специалисты, работая на руководящих должностях и поддерживая друг друга, иногда тормозили выдвижение русских кадров, как это имело место с Ползуновым и Фроловым.

Нужда в квалифицированных рабочих, мастерах, техниках заставила администрацию Колыванских заводов по примеру Урала открыть школы при крупнейших заводах и рудниках. Горные школы и горное училище в Барнауле сыграли большую роль в формировании местной технической интеллигенции и явились существенной вехой в культурной жизни Сибири.

³¹⁸ ЦГИА СССР, ф. Кабинета Е. И. В., оп. 315/476, д. 342, лл. 21—23.

³¹⁹ ГАОУ, ф. Сузунской горной конторы, оп. 1, д. 2, лл. 25, 46, 62 об., 63, 79—89; д. 57, лл. 265—347. Исходим из оплаты по 15 руб. за двадцатисаженную кучу и из нормы по 3 таких кучи на человека в год.

³²⁰ И. П. Фальк. Записки путешествия..., стр. 495, 498.

³²¹ ЦГИА СССР, ф. Кабинета Е. И. В., оп. 315/476, д. 317, л. Ъ.

В Сибирской горнозаводской промышленности складывалась прослойка местной технической интеллигенции, разнородной по социальному составу, хотя Кабинет очень неохотно (Присваивал офицерские чины талантливым специалистам-техникам из непривилегированных сословий. Так, солдатский сын И. И. Ползунов начал службу в 1742 г., а первый офицерский чин шихтмейстера получил в 1759 г. — через 17 лет. Сын мастерового К. Д. Фролов начал работать в 1744 г., а был утвержден шихтмейстером через 23 года, в 1767 г. Большинству работников в аналогичном положении так и не удалось дослужиться до классного чина и получить свободу. Дворянские сыновья получали чин шихтмейстера через 1—2 года действительной службы, независимо от их способностей. Численность прикрепленных к заводам техников и служащих значительно превышала число вольнонаемных горных офицеров и чиновников.

Почти все усовершенствования и изобретения в промышленности Алтая принадлежали талантливым механикам, выдвинувшимся из подневольных мастеровых. И. И. Ползунов в 1763—1766 гг. создал универсальный паровой двигатель, применение которого могло бы вызвать революцию в горнозаводской промышленности Алтая, резко увеличить производительность труда и, по словам изобретателя, уменьшить «народную тягость», «облегчая труд по нас грядущим».³²² Горное начальство, разрешив Ползунову построить «огненную машину», ничего не сделало для внедрения ее в производство. Более широкое применение нашли гидравлические установки К. Д. Фролова.³²³

Однако в целом феодальный строй во второй половине XVIII в. препятствовал механизации горной и металлургической промышленности Сибири.

Возникновение и развитие крупного комплекса рудников и заводов оказывало влияние на всю социально-экономическую жизнь края. К концу XVIII в. размеры округа Колыванских заводов дошли до 390 600 квадратных верст, превышая площадь Англии, Голландии и некоторых других стран Западной Европы. На территории заводского округа в настоящее время расположены Алтайский край, Кемеровская и Новосибирская области, часть Томской области РСФСР и Восточно-Казахстанская область Казахской ССР. Округ Колыванских заводов представлял своего рода государство в государстве, имел свою администрацию, суды, собственную военную силу. Военные команды, расквартированные в заводских и рудничных поселках, подчинялись управляющим заводами и рудниками. Местная администрация подчинялась находившемуся в Петербурге Кабинету, ведавшему хозяйственными и другими делами императорской фамилии. Частным промышленникам запрещалось добывать руды и заводить «огнедействующие» предприятия в округе. Управление алтайскими предприятиями осуществлял начальник заводов, а канцелярия Колыванского горного начальства, которая в 1747—1748 гг. находилась в Колывани, с 1749 г. была переведена в Барнаульский завод (Барнаул), ставший центром округа.

Возле кабинетских заводов и рудников выросли многолюдные по тому времени поселки. В Змеиногорске в 1771 г. жило 2449 ревизских душ, в том числе 1500 рабочих; в Барнауле — 2846 ревизских душ, на Павловском заводе — 879 ревизских душ, на Сузунском—1120 ревизских душ (без раскольников).³²⁴

³²² В. В. Данилевский. И. И. Ползунов. Труды и жизнь первого русского теплотехника. М.—Л., 1940, стр. 378. Приложение № 4 (записка И. И. Ползунова 1763 г.).

³²³ О развитии науки и техники см. ниже, стр. 323—343.

³²⁴ И. П. Фальк. Записки путешествия..., стр. 455, 473, 497, 498, 501—504, 509, 528.

Слабее, чем на Алтае, развивались в XVIII в. горное дело и металлургия в двух других сибирских центрах — на Енисее и в Нерчинском округе.

В 1736 г. на левом берегу Енисея у горы Омай-Тура возник казенный Майнский медный рудник, а в 1737 г. последовал именной указ Сенату об основании завода для плавки майнских руд. Строительство этого завода на р. Луказе было закончено в 1740 г. Луказинский (Лугавский) медеплавильный завод располагался между Саянским и Абаканским острогами, что обеспечивало его защиту от нападений джунгарских феодалов. Обилие сосновых лесов решало проблему топлива, а руда сплавлялась по Енисею. Вслед за Майнским были открыты новые богатые месторождения меди (Сирское и Базинское), расположенные на левом берегу Абакана.

Однако большие затруднения вызывало обеспечение завода рабочей силой ввиду крайней малочисленности и разбросанности населения прилегающей территории. Уже в 1745 г. Луказинский завод был закрыт.³²⁵ По-видимому, это было связано с подготавливавшейся передачей алтайских заводов Демидова Кабинету. Продолжать выплавку меди в отдаленном и малонаселенном

Енисейском районе после перехода в ведение царского Кабинета алтайских заводов казалось нецелесообразным.

Возникновение медеплавильного завода на Енисее вызвало к жизни Ирбинский чугуноплавильный и железоделательный завод, который начал действовать в 1740 г. и снабжал своими изделиями Луказинское предприятие. Ирбинское месторождение издавна использовалось жившими в этом районе тубинцами, а позднее и русскими кузнецами. Ирбинский завод произвел в 1740 г. свыше 28 тыс. пудов чугуна и железа, в 1741 г. — свыше 32 тыс. пудов, а в 1742 и 1743 гг. его продукция едва превышала 7 и 8 тыс. пудов, а в 1744 г. снизилась до 1199 пудов. Причину такого сокращения производства В. Г. Карцев, исследовавший деятельность Ирбинского предприятия, видит в характере реализации изделий завода. За пять лет работы менее одного процента продукции поступило на местный рынок, в Абаканский острог, 81% изделий пошел на нужды самого завода, остальное — на другие казенные заводы. Пятилетняя деятельность Ирбинского завода принесла казне значительный убыток. Потребление самим предприятием основной массы произведенного металла было оправдано на первых порах, обеспечивая его оборудованием. Но завод не имел перспектив развития: местный рынок сбыта был крайне ограничен, а дальняя транспортировка очень дорога. Завод был закрыт одновременно с Луказинским.³²⁶

В 1759 г. об Ирбинском заводе вспомнили в связи с нуждами Колывано-Воскресенского комплекса, и в 60-х годах он вновь работает, снабжая железом кабинетские предприятия. После открытия Томского железоделательного завода Ирбинский был передан «во всегдашнее» содержание частному лицу — московскому купцу Ивану Григорьевичу Савельеву, нажившему в Сибири капитал на казенных откупках. Уже в 1773 г. И. Г. Савельев вложил капитал в промышленность, начав строительство стекольного завода в Иркутске, а в 1774 г. Берг-коллегия утвердила условия передачи ему Ирбинского завода: в течение пяти лет он должен был выплатить стоимость всех припасов, а в течение десяти —

³²⁵ П.Г. Любомиров. Очерки по истории русской промышленности. XVII, XVIII и начало XIX века. М., 1947, стр. 386, 387; В. Г. Карцов. Металлургическая промышленность Средней Сибири..., стр. 95—101.

³²⁶ В.Г.Карцов. Металлургическая промышленность Средней Сибири стр. 96—101.

всех строений. Казна же обязалась обеспечить заводчика рабочей силой численностью в 300 человек.³²⁷

Действительно, уже в 1775 г. на завод были присланы 285 человек в зачет рекрутов. Плавка началась только в 1780 г. и к 1789 г. было произведено на Ирбинском предприятии Савельева 170809 пудов чугуна. Как и другие частные мануфактуры Сибири, это предприятие оказалось очень неустойчивым. И. Г. Савельев, владевший еще одним металлургическим предприятием в Восточной Сибири—Ключе-Воскресенским медеплавильным заводом (пущен в 1775 г.), к концу 80-х годов разорился. Предприниматели сталкивались с узостью местного рынка, который с успехом обслуживался мелкими товаропроизводителями. Не случайно восточносибирские заводчики с

особенным упорством добивались запрещения ручных горнов.³²⁸

Аналогичной была судьба Езагашского металлургического завода, основанного под Красноярском верхотурским купцом А. Ф. Власьевским, который создал капитал на винокурении и подрядах. Завод работал с перебоями с конца 50-х годов до 1807 г., но по большей части выпускал ничтожно малую продукцию, испытывая крайние затруднения из-за недостатка квалифицированной вольнонаемной рабочей силы и конкуренции мелкотоварного производства енисейских кузнецов.³²⁹

Третий центр горной и металлургической промышленности Сибири сложился в XVIII в. в Нерчинском округе, в Забайкалье. С 1704 г. на р. Алтаче (Серебрянке), притоке Аргуни, начал действовать старейший в Сибири Нерчинский сереброплавильный завод (работы по строительству этого завода были, по-видимому, начаты в 1689 г.).³³⁰ Нерчинский, Погадаевский и Кудунский серебряные рудники, снабжавшие этот завод, были открыты при помощи бурят и тунгусов по следам древних копей. Первоначально выплавка серебра производилась в небольших горнах при помощи ручных мехов. Объем продукции был незначительным, но ежегодная выплавка постепенно увеличивалась до начала 20-х годов XVIII в. С 1705 до 1713 г. на Нерчинском заводе выплавили немногим более 57 пудов серебра, при этом производительность возросла от 1 до 11 пудов в год. В 20-х годах уровень производства снизился, а с 1731 г. плавка была совсем приостановлена.³³¹ Это была скорее проба эксплуатации нерчинской руды, а не экономически значимое производство. Через несколько лет Нерчинский казенный завод возобновил работу. Особое внимание проявило правительство к этому району в 50-х—начале 60-х годов, когда были посланы в Нерчинск новые группы мастеровых и увеличилась приписка крестьян. Тем не менее производительность предприятия оставалась небольшой: с 1751 по 1762 г. было произведено только 1 380 пудов серебра, с максимальным годовым выходом продукции в 176 пудов (1762 г.). Серебро это было золотосодержащим. Отделение золота производилось в Петербурге.

³²⁷ Н. И. Павленко. История металлургии в России XVIII века. Заводы и заводовладельцы. М., 1962, стр. 319, 320; В. Г. Карцев. Металлургическая промышленность Средней Сибири..., стр. 111.

³²⁸ Н. И. Павленко. История металлургии в России..., стр. 321—326; В. Г. Карцев. Металлургическая промышленность Средней Сибири..., стр. 112—115.

³²⁹ И. И. Комогорцев. Из истории черной металлургии Восточной Сибири в XVII—XVIII вв. В кн.: Сибирь XVII—XVIII вв. Новосибирск, 1962, стр. 115, 116; Н. И. Павленко. История металлургии в России..., стр. 317, 318; В. Г. Карцев. Металлургическая промышленность Средней Сибири..., стр. 101—104; П. Г. Любомиров. Очерки по истории русской промышленности, стр. 387, 388.

³³⁰ В. Г. Грачев. Строительство первого Аргунского сереброплавильного завода в XVII в. Уч. зап. Читинск. пед. инст., вып. IX, Чита, 1963, стр. 76.

³³¹ ЦГИА СССР, ф. Второго Сибирского комитета, оп. 1, д. 77, л. 59; Н. И. Павленко, развитие металлургической промышленности в России..., стр. 85.

Для снабжения черным металлом серебряных рудников и завода в

Нерчинском горном округе, как и в Алтайском комплексе, был построен железоделательный завод на р. Арке (Ирке)³³² мере роста добычи руды в 60-х годах возникают новые небольшие сереброплавильные заводы: в 1763 г. — Дучерский (на р. Кулукче, недалеко от впадения в Нижнюю Борзу), в 1764 г. — Кутомарский (на притоке Средней Борзы — Кутомаре), в 1767 г. (1769?) — Шилкинский (на притоке Шилки — р. Чалбуче) и Куренсельминский (на притоке Газимура — р. Куренсельме). Вододействующие колеса здесь начали применяться только в 70-х годах, но из-за маловодья рек и позже меха приводились в движение конной силой.³³³

Помимо серебра, Нерчинский район давал свинец. Десятки тысяч пудов свинца ежегодно вывозилось в округ Колыванских заводов, где использовались при выплавке серебра.

В конце 80-х годов в Забайкалье был построен новый чугуноплавильный и железоделательный Петровский завод, заменивший Иркинский в снабжении Нерчинского комплекса железом и изделиями из черного металла. Но деятельность этого предприятия выходит за хронологические рамки данной главы.³³⁴

К Нерчинским заводам приписывались переселявшиеся и ссылавшиеся в Забайкалье крестьяне. В 1750 г. в этом горном округе числилось 2080 ревизских душ приписных крестьян. Наряду с перевозкой руд и другими вспомогательными работами существенным в их повинностях был удельный вес обязательных хлебных поставок, так как проблема продовольственного снабжения стояла здесь особенно остро. В отличие от Колывано-Воскресенских заводов здесь широко использовался также труд каторжан.³³⁵

Выработка металла нерчинской группой сереброплавильных заводов в целом возросла от 30 пудов в 1763 г. до 590 (619?) пудов в 1774 г., но после этого года началось снижение объема продукции.³³⁶ По-видимому, дело было не только и не столько в истощении рудников, на которое жаловалась администрация заводов, сколько в отдаленности предприятий от развитых и густозаселенных районов страны. С трудностями дальней транспортировки и с обеспечением производства рабочей силой в условиях господства феодальных отношений не могло справиться даже государство, которое располагало большими, чем частные лица, возможностями привлечения подневольного труда.

За пределами трех рассмотренных основных районов горной и металлургической промышленности Сибири возникали только отдельные небольшие рудники и заводы, по большей части недолговечные. Среди них следует упомянуть первые железоделательные заводы Восточной Сибири — Тельминский и Тамгинский, возникновение которых было связано с подготовкой и проведением экспедиции В. Беринга. Первый был построен в 1732 г. на притоке Ангары р. Тельме и выпускал металлическое оснащение для судов экспедиции, а также сельскохозяйственные орудия и другие изделия для местных потребителей. Однако снабжением экспедиции вскоре занялся завод, построенный на р. Тамге, в 30 верстах.

³³² П. Г. Любомиров. Очерки по истории русской промышленности, стр. 389, 390.

³³³ ЦГИА СССР, Ф. Кабинета Е. И. В., оп. 326/487, д. 363, л. 208; П. Г. Любомиров. Очерки по истории русской промышленности, стр. 442, 443.

³³⁴ ЦГИА СССР, ф. Кабинета Е. И. В., оп. 326/487, д. 368, л. 3; И. И. Комогорцев. Из истории черной металлургии..., стр. 116—117; П. Г.

Любомиров. Очерки по истории русской промышленности, стр. 443.

³³⁵ ЦГИА СССР, ф. Кабинета Е. И. В., оп. 315/476, д. 88, л. 3; оп. 326/487, д. 368, лл. 3, 4.

³³⁶ П. Г. Любомиров. Очерки по истории русской промышленности, стр. 444.

от Якутска (ближе к месту строительства экспедиционных кораблей), а действие Тельминского предприятия было приостановлено; в 1736 г. оно было продано купцу — устюжанину Якову Бобровскому «с товарищи», которые использовали его для своей Тельминской суконной мануфактуры.

Тамгинский завод действовал до 1744 г. Затем после многолетнего перерыва, во время которого администрация безуспешно пыталась найти желающих купить его, завод возобновил работу на короткий срок в 50-х годах. Оба завода были «колотушечными», т. е. такими, на которых железная руда переплавлялась в горнах в крицы, а последние проковывались молотками в «дельное» железо.³³⁷ Качество железных изделий таких заводов не имело преимуществ перед продукцией ручных сыродутных горнов ремесленников.

Низким качеством характеризовались и изделия Ангинского (Ланинского) металлургического завода, хотя он обладал большей мощностью, имел доменную печь и выпускал не только железо, но и чугун. Основал его в 1738 г. в 12 верстах от озера Байкал на берегу р. Анги иркутский купец Федор Ланин. На Ангинском заводе было организовано литье чугунных котлов, кувшинов, чаш в расчете на местный сбыт.

С появлением предприятия Ф. Ланина связано запрещение ручных горнов в Восточной Сибири. Аналогичные запреты практиковались и в других металлургических районах России. Феодалное государство пыталось такими методами избавить крупные казенные и добившиеся привилегий частновладельческие предприятия от конкуренции мелкотоварного производства. Указом Иркутской провинциальной канцелярии 1741 г. все ручные горны были запрещены (к этому времени здесь было официально зафиксировано 14 горнов). Но запрет не означал фактического прекращения производства ремесленников. Ланин жаловался, что «всякого чина люди в Иркутской провинции в острогах и слободах плавят кричное железо печками тайно». К 1753 г. предприятие Ланина потерпело крах, и иркутская администрация с облегчением (заводчик повысил цены на металл не только на вольном рынке, но и в своих поставках казне) снова разрешила мелкое производство металла. Часть ремесленников и крестьян получила уже такое разрешение раньше.³³⁸

Ангинский частный завод, как и его енисейские собратья, не смог справиться с дефицитом квалифицированной рабочей силы, с конкуренцией мелкого производства на местном рынке. Сыграло отрицательную роль и неудовлетворительное качество рудной базы предприятия.

В целом горнорудная и металлургическая промышленность Сибири сделала в XVIII в. значительные для своего времени успехи главным образом за счет крупных кабинетских и казенных предприятий, основывающихся преимущественно на подневольном труде.

4. ГОРОДА. ПРОМЫШЛЕННОСТЬ, ТОРГОВЛЯ И ПУТИ СООБЩЕНИЯ

Сибирские города, возникнув как военные укрепленные пункты, игравшие одновременно роль административных центров (при этом сбор ясака был ведущей военно-административной функцией), переживают

³³⁷ В. Н. Татищев. Избранные труды по географии России. М., 1950, стр. 69; П. Г. Любомиров. Очерки по истории русской промышленности, стр. 389; И. И. Комогорцев. Из истории черной металлургии..., стр. 109—111.

³³⁸ Н. И. Павленко. 1) Развитие металлургической промышленности в России..., стр. 471, 472; 2) История металлургии в России..., стр. 314—316; П. Г. Любомир О.Л. Очерки по истории русской промышленности, стр. 389.

253

затем длительный процесс становления в качестве городов в социально-экономическом значении этого термина, т. е. процесс превращения в центры ремесла и торговли. Некоторые из них ко второй четверти XVIII в. прошли уже значительный путь ремесленно-торгового развития. Многие потеряли к этому времени военное значение.

В Сибири процесс становления городов обладал значительными особенностями по сравнению с центральной Россией, в силу того что начинался в условиях довольно развитых уже товарно-денежных отношений при наличии сформировавшихся городов в других районах страны. Поэтому в основе его лежало не только отделение ремесла от сельского хозяйства, но и перемещение посадского населения из Европейской России за Урал. Большая роль пришлого ремесленно-торгового населения в жизни сибирского посада не исключала пополнения его за счет процесса отделения ремесла от земледелия в самой Сибири. Существенными источниками роста посадского населения являлись также естественный прирост и ссылка.

Роль каждого из основных источников пополнения сибирских посадов определялась местом данного города в административно-политической и социально-экономической жизни края и его географическим положением. Углубление общественного разделения труда в Сибири приводило к увеличению числа горожан за счет выходцев из сельской местности и к росту количества посадских людей в сельских населенных пунктах. Но рост посадского населения сдерживался трудностью перехода крестьянина в городское сословие. Для этого нужны были согласие крестьянского «мира», разрешение местного начальства и, наконец, согласие посадского «общества». Платежеспособного крестьянина старалась придержать сельская община, заинтересованная в нем в связи с существовавшей системой раскладки податей. А маломощного не хотела принимать городская община из тех же соображений. До очередной ревизии крестьянин, перешедший в посад, должен был платить подати и по старому, и по новому своему сословию.

Эти сложности тормозили, но не останавливали процесс. Зажиточные крестьяне были в состоянии преодолеть трудности оформления в новое сословие, а беднота уходила в город в нарушение законных формальностей. Однако движение в город в Сибири сдерживалось наличием свободных земель и потребностью сельского хозяйства в наемном труде. Соответственно

замедлялось формирование рынка свободных рабочих рук.

Накопление капитала городской верхушкой в условиях феодализма шло замедленными темпами. Для сибирского купечества трудности усугублялись конкуренцией купцов из Европейской России и стремлением правительства ограничить рост частных капиталов на зауральской окраине. Показателен доклад губернатора Д. И. Чичерина в 1767 г. Екатерине II, в котором он писал: «Приезжающее из России купечество, разъезжая по Сибири, обзадачивают промышленников и скупают от них всякого зверя, так что сибирское купечество, будучи малокапитальны, препятствовать им в том не могут».³³⁹ Между тем торговля пушниной для Сибири была одним из важнейших источников формирования капиталов.

Когда в 1738 г. встал вопрос о снятии запрета на вексельный перевод денег из Сибири и в Сибирь (в отличие от других районов страны через Урал деньги можно было перевозить только наличными, заплатив таможенную пошлину), императорский Кабинет высказался против отмены запрета. Он опасался злоупотреблений со стороны сибирских воевод и губернаторов, которые под видом купцов смогут переводить свои деньги

³³⁹ ЦГАДА, ф. Сибирского приказа и управления Сибирью, д. 35, лл. 117, 118.

«и другие подлоги для своего обогащения делать». Но особенный интерес представляет другое опасение Кабинета: «Когда в Сибири у партикулярных людей деньги умножатся и будут тамошние товары покупать против ныняшнего дороже, тогда и в казенном торгу будет помешательство».³⁴⁰

Тем не менее в XVIII в. происходила концентрация значительных капиталов у отдельных представителей городской верхушки, особенно в наиболее развитых из сибирских городов. Накопленные преимущественно в торговле, они вкладывались частично в промышленность.

Рассмотрим, как проявлялись названные явления в конкретном ходе социально-экономического развития отдельных городов.

Непосредственно прилегающий к Уралу район таежной полосы Западной Сибири, подвергнувшийся заселению и первичному освоению русскими в предшествующий период, располагал более благоприятными, чем другие части края, возможностями контактов с развитым центром страны. В этом западном районе старого заселения в рассматриваемый период было четыре города: Верхотурье, Туринск, Тобольск и Тюмень.

Существенной вехой в жизни Верхотурья в середине XVIII в. явилась отмена таможи. До этого времени Верхотурье являлось важным пунктом на самом оживленном пути через Урал. После 1761 г. город теряет это значение. Однако на внутренней жизни Верхотурья, в частности на динамике и составе населения, эта перемена отразилась меньше, чем можно было ожидать. Дело в том, что и в период существования знаменитой Верхотурской таможи ее деятельность не была органически связана с экономикой города. Внешний облик оживленного торгового центра, выразительно описанный С. В. Бахрушиным,³⁴¹ который Верхотурье принимало в зимние месяцы, был по существу только иллюзией активности. Для большинства купцов, пересекавших Урал, это был не более как вынужденный простой около таможи, не связанный с их коммерческими операциями.

По материалам анкеты В. Н. Татищева, Верхотурье 30-х годов XVIII в. вырисовывается как небольшой городок (430 дворов). Правда, в нем были каменные церкви и гостиный двор с 27 кладовыми-лавками и тремя сводчатыми палатами. Это великолепное торговое помещение предназначалось исключительно для приезжих купцов. Свои, верхотурские, торговали в деревянных лавках. Но приезжие, точнее проезжие, использовали гостиный двор более как склад для своих товаров на время ожидания таможенного осмотра и удобного пути, чем место торговли. Г. Ф. Миллер, давая советы русским купцам по поводу сибирской торговли, предупреждал их, что Верхотурье своим купечеством не славится.³⁴² В конце 30—начале 40-х годов XVIII в. 111 дворов в Верхотурье были посадскими;³⁴³ из посадских очень многие имели капитал, приближающийся к 1000 руб. Непосредственно с деятельностью таможни был связан узкий круг должностных лиц.³⁴⁴

В силу отсутствия широкой связи хозяйства города и окрестностей с купеческими наездами существование таможни не принесло Верхотурью расцвета, но и упразднение ее не вызывало упадка. Население города, в частности ремесленно-торговое, в XVIII в. росло, хотя и медленно.

³⁴⁰ ЦГИА СССР, ф. Именных указов и высочайших повелений Сената, оп. 1, д. 51, л. 448.

³⁴¹ С. В. Бахрушин. Очерки по истории колонизации Сибири в XVI и XVII вв. Научные труды, т. III, ч. 1, М., 1955, стр. 108, 109.

³⁴² Г. Ф. Миллер. Описание торгов сибирских. ААН, ф. 21, оп. 5, д. 183, лл. 7, 10; оп. 2, д. 9, лл. 11, 16.

³⁴³ ЦГАДА, Портфели Г. Ф. Миллера, портф. 481, ч. III, лл. 2 об., 22 об.

³⁴⁴ Г. Ф. Миллер. Описание торгов сибирских. ААН, ф. Г. Ф. Миллера, оп. 5, д. 183, л. 7; оп. 2, д. 9, л. 11.

В 1767 г. только под наказом в Уложенную комиссию от г. Верхотурья подписалось 120 купцов и цеховых.³⁴⁵ В 1781 г. в Верхотурье насчитывались 51 купец и 766 цеховых и мещан.³⁴⁶ Существенно возросло и число горожан, связанных с извозом (32 двора ямских охотников в начале 40-х годов³⁴⁷ и 440 ямщиков в 1781 г.) в результате развития сухопутного тракта и ослабления нагрузки водного пути по Туре. Все население города составило к началу 80-х годов 3240 человек.³⁴⁸

Не отразилось существенно на внутреннем развитии города и создание крупных предприятий металлургической промышленности. Верхотурье было связано с уральскими заводами с первых шагов их возникновения, но преимущественно в административном плане: верхотурские воеводы в пределах своего уезда служили проводниками правительственной политики по отношению к промышленности.³⁴⁹ Сбыт металла (в той части, которая шла в вольную продажу на внутреннем рынке) обошел Верхотурье. Даже в первой половине XVIII в., когда часть демидовского железа еще шла в сибирские города, оно продавалось в Тобольске и Тюмени,³⁵⁰ так как в Верхотурье не было сколько-нибудь широкого рынка. В 1781 г. из жителей Верхотурья только 95 государственных крестьян были приписаны к заводам.³⁵¹ В то время как население уезда росло в 60—80-х годах почти исключительно в связи с потребностью заводов в рабочих руках, город развивался только как административный центр, место концентрации ремесла (плотничьего,

кузнечного и др.)³⁵² и мелкой торговли главным образом местного значения.³⁵³ Недаром в 30-х годах, отвечая на анкету В. Н. Татищева, верхотурцы скромно написали, что торгуют у них лишь хлебом и продуктами.³⁵⁴ Впрочем, ответ был неточным. Не говоря о ремесленных изделиях, в Верхотурье велась небольшая торговля пушниной, в частности соболями.³⁵⁵

Однако на фоне мало интенсивной ремесленно-торговой жизни в Верхотурье второй половины XVIII в. появлялись отдельные крупные представители формировавшейся русской буржуазии. В создании их капиталов сыграла роль, в частности, близость металлургической базы. Самой яркой фигурой такого типа был верхотурский купец Максим Походяшин. Уже в начале 50-х годов он занимался винокурением в значительных размерах.³⁵⁶ Важным источником его обогащения на раннем этапе служили также откупа казенных пошлин.³⁵⁷ Позднее М. М. Походяшин стал крупным заводовладельцем, нажившим капиталы в уральской металлургии.³⁵⁸ Верхотурские купцы Алексей Власьевский и Василий Замятин тоже занимались винокурением и поставками вина в казну,

³⁴⁵ Н.М. Покровская. Наказы от городов Сибири в Уложенную комиссию 1757 года как исторический источник. Археографический ежегодник за 1961 г., М., 1962, стр. 94.

³⁴⁶ ЦГАДА, ф. Сибирского приказа и управления Сибирью, д. 60, ч. I, лл. 15—17.

³⁴⁷ Там же, Портфели Г. Ф. Миллера, портф. 481, ч. III, лл. 2 об., 22 об.

³⁴⁸ Там же, ф. Сибирского приказа и управления Сибирью, д. 60, ч. I, лл. 15—17.

³⁴⁹ См. связанные с этим факты в кн.: Б. Б. Кафенгауз. История хозяйства Демидовых..., т. I, стр. 51, 53—55, 57 и др.

³⁵⁰ Там же, стр. 446, 447.

³⁵¹ ЦГАДА, ф. Сибирского приказа и управления Сибирью, д. 60, ч. I, лл. 15—17.

³⁵² ААН, ф. Г. Ф. Миллера, оп. 5, д. 152, л. 102 об.

³⁵³ Верхотурцы выезжали на Ирбитскую ярмарку со съестными припасами, а некоторые из купцов торговали и в других сибирских и русских городах. Об этом сообщала воеводская канцелярия в 30-х годах, отвечая на анкету Татищева. ААН, ф. Г. Ф. Миллера, оп. 5, д. 152, л. 102 об.

³⁵⁴ ААН, ф. Г. Ф. Миллера, оп. 5, д. 152, л. 101 об.

³⁵⁵ Там же, д. 183, л. 98 об.

³⁵⁶ ЦГАДА, ф. Верхотурской воеводской канцелярии, д. 81, лл. 1—5.

³⁵⁷ Там же, ф. Верхотурского уездного комиссарства, оп. 1, д. 14, л. 96.

³⁵⁸ Н.И.Павленко. История металлургии в России..., стр. 242—248; . Г. Любомиров. Очерки по истории русской промышленности, стр. 359, 360.

но в меньших, чем Походяшин, масштабах.³⁵⁹ Васильевский, помимо винокуренных предприятий, владел Язагажским металлургическим заводом.³⁶⁰

Положение Верхотурья на стыке промышленного Урала и осваиваемой Сибири при определенных благоприятных возможностях выдвигало наиболее

активных и ловко приспособлявшихся к условиям феодального государства богатых горожан в ряды буржуазии. Но их капиталы и их деятельность не были связаны с экономикой Верхотурья, которое оставалось мелким и медленно развивавшимся провинциальным феодальным городом.

Особым типом населенного пункта, связанного с торговлей, являлась в Верхотурском уезде прославившаяся ярмарками Ирбитская слобода. Возникшая в 1632 г. при впадении р. Ирбита в Ницу как поселение крестьян, «прибранных» верхотурским слободчиком Иваном Спицыным, она успешно развивалась в качестве центра земледельческого очага.³⁶¹ Спустя 10—15 лет становится довольно известной Ирбитская ярмарка, признанная царским указом 1643 г. Первоначально она притягивала только жителей соседних деревень и слобод, затем здесь начинают останавливаться проезжие купцы, отклонявшиеся от обычной Бабиновской дороги на Верхотурье.³⁶² Значение дороги из Европейской России на Кунгур и Ирбит усиливалось по мере заселения Нижнего Поволжья и Уфимского края, с одной стороны, и развития Екатеринбургского горного округа, с другой.³⁶³ Из Тюмени путь на Ирбит шел через Усть-Ницынскую слободу, Краснослободский острог, Верхненицынскую, Чубаровскую и Киргинскую слободы. Этот короткий (166 верст) «слободской» путь был удобен и безопасен в силу обилия русских поселений.

Стремление купцов обойти Верхотурскую таможенную превратило удобно расположенную Ирбитскую слободу в место крупного торга. Со второй половины XVII в. на Ирбитской ярмарке появляются китайские и бухарские товары. И для купцов европейской части России, и для сибирских купцов выгодно было продать и купить товар в Ирбите — «на границе» — это сокращало расходы на перевозки.

Несмотря на многочисленные правительственные запреты, стремившиеся из фискальных соображений сосредоточить весь транзит в Верхотурье, роль знаменитой Ирбитской ярмарки увеличивалась в течение XVIII в. На время ярмарки в Ирбитскую слободу выезжал верхотурский воевода с таможенными служителями. При этом нередко воевода оттягивал начало ярмарки, вымогая таким образом подарки у купцов. В течение трех ярмарочных недель сбор пошлыны производился только в Ирбите, и тогда туда ехали также и через Верхотурье. Уже в конце 30—начале 40-х годов XVIII в. годовой таможенный сбор в Ирбите часто приближался по размерам к верхотурскому, а иногда и несколько превосходил его.³⁶⁴

О размере притока купцов в Ирбитскую слободу на время ярмарки позволяют судить такие данные: в 1734 г. с 18 по 26 января здесь побывали купцы из 26 европейских и уральских городов, 8 сибирских, кроме того, бухарские купцы из Средней Азии.³⁶⁵ Ими были предъявлены в таможене российские, западноевропейские, китайские, сибирские,

³⁵⁹ ЦГАДА, ф. Сибирского приказа и управления Сибирью, д. 35, л. 144.

³⁶⁰ Н. И. Павленко. История металлургии в России..., стр. 316—318.

³⁶¹ П. Н. Буцинский. Заселение Сибири и быт первых ее насельников. Харьков, 1889, стр. 50, 51.

³⁶² А. Хитров. К истории г. Ирбита и Ирбитской ярмарки. Ирбит, 1872, стр. 5-14

³⁶³ С. В. Бахрушин. Очерки по истории колонизации Сибири в XVI и XVII вв. Научные труды, т. III, ч. 1, стр. 109—111.

³⁶⁴ ЦГАДА, Портфели Г. Ф. Миллера, портф. 481, ч. 111, лл. 13 об.

среднеазиатские, персидские и турецкие товары, всего 225 наименований.³⁶⁶

Превращение в крупный торговый центр наложило отпечаток на облик прежде тихой пашенной слободы. Большой деревянный гостиный двор имел в 30-х годах 91 внутреннюю лавку и 58 лавок во дворе, но и этих помещений не хватало. За гостиным двором и у церкви строилось множество временных лавок из досок для мелочной и продуктовой торговли. Всю слободу обнесли деревянным частоколом с двумя воротами, охраняемыми караулом, чтобы никто не проехал без таможенного сбора.³⁶⁷ В 1770—1771 г. в Ирбите насчитывалось уже свыше двухсот больших лавок.³⁶⁸

Своих купцов в Ирбите были единицы. Население самого города оставалось немногочисленным. Это были в основном мещане и цеховые, которые обслуживали приезжающих на торг. К торгу приспособилась вся жизнь населенного пункта. Если ответ на миллеровскую анкету показал свыше двух тысяч крестьянского населения в слободе и приписных к ней деревнях,³⁶⁹ то к 80-м годам крестьян в городе совсем не было.³⁷⁰

Меньшим по населению, но почти таким же старым городом, как Верхотурье, был центр соседнего Туринского уезда. Возникнув первоначально как ям и очаг государственной пашни,³⁷¹ Туринск и в XVIII в. оставался местом, где «народ больше упражняется в хлебопашестве». В ответе на академическую анкету 1760 г. подчеркивалось слабое развитие ремесел в Туринске. Упоминаются кожевенное и мыловаренное производства, но оговаривается, что они «самые малые». Относительно портных и сапожников тоже отмечается «самое малое число» их.³⁷² В 1765 г. из 130 разночинцев и из 186 крестьян ремеслом занимались только по 11 человек из каждого сословия.³⁷³

К IV ревизии из 1077 ревизских душ податного населения Туринска 367 были крестьянами. Ямщики и мещанско-цеховая группа охватывали каждая примерно по четверти городского населения.³⁷⁴ Если учесть роль хлебопашества в хозяйственной жизни ямщиков и мещан (бывших разночинцев), то значительность аграрного профиля в занятиях населения Туринска не оставит сомнений.

Деятельность уральских заводов затронула этот город еще в меньшей степени, чем Верхотурье. Непосредственно она проявилась только в появлении горсточки приписных крестьян. Зато в качестве поставщиков сельскохозяйственных продуктов туринские купцы становятся частыми посетителями Невьянских заводов Демидова. Торговали также соболями низкого качества из лесов Западного Зауралья³⁷⁵ и привозными мелочными товарами. Некоторые из туринских купцов занимались «отъезжей» торговлей внутри Сибири,³⁷⁶ а также продавали на Ирбитской ярмарке продукты соседних уездов. Важным источником дохода для состоятельных туринцев служили рыбные промыслы в низовьях Оби,

³⁶⁶ Там же, лл. 44—50.

³⁶⁷ ААН, ф. Г. Ф. Миллера, оп. 5, д. 183, л. 11 об.; оп. 2, д. 9, л. 19.

³⁶⁸ А. Х и т р о в. К истории г. Ирбита и Ирбитской ярмарки, стр. 39.

³⁶⁹ ЦГАДА, Портфели Г. Ф. Миллера, портф. 481, ч. III, лл. 4 об., 52 об.

³⁷⁰ Там же, ф. Сибирского приказа и управления Сибирью, д. 60, ч. I, лл. 15—17 об.

³⁷¹ П. Н. Буцинский. Заселение Сибири и быт первых ее насельников, стр. 62—65.

³⁷² ААН, ф. Канцелярии и комиссии Академии наук, оп. 10а, д. 184, л. 63 об.

³⁷³ ЦГАДА, ф. Сибирского приказа и управления Сибирью, д. 35, л. 88 об.

³⁷⁴ Там же, Портфели Г. Ф. Миллера, портф. 481, ч. III, лл. 56 об., 57.

³⁷⁵ ААН, ф. Г. ф. Миллера, оп. 5, д. 183, лл. 14, 98 об.; оп. 2, д. 9, лл. 23, 164.

³⁷⁶ Туринцы выезжали, в частности, в северные города Западной Сибири. В Пелыме торговали китайской крашениной, холстом и пр. ААН, ф. Г. Ф. Миллер, оп. 5, д. 152, л. 43.

258

сочетавшиеся с закупкой рыбы у местного населения. С этой целью снаряжались на паях ежегодно суда, которые ходили через Тобольск до Сургута и Березова. Пайщиками были не только купцы, но и богатые ямщики.³⁷⁷ Топографическое описание Тобольского наместничества 1790 г. отразило отходничество крестьян Туринского, Тобольского и даже Курганского уездов на рыболовные промыслы туринских купцов.³⁷⁸

В начале 60-х годов XVIII в. под Туринском была построена бумажная мануфактура, вырабатывавшая 700—1000 стоп писчей бумаги в год. Но принадлежала она верхотурскому купцу Осипу Коновалову (с 1775 г. Максиму Походяшину).³⁷⁹

Первый³⁸⁰ русский город в Сибири Тюмень имел уже в первой четверти XVIII в. изрядное и сложное по составу население. По переписным книгам 1719 г. в Тюмени было 982 двора, примерно половина которых принадлежала лицам, несущим военную службу, отставным от военной службы и членам их семей. Город вырос как средоточие военно-служилого населения. И ремесленно-торговые, и земледельческие занятия жителей играли на первом этапе второстепенную роль. Но к началу рассматриваемого периода большую часть «военной» группы составляли уже отставные от службы и дети служилых, вышедшие из военного состояния. Жители были в подавляющем большинстве хлебопашцами.³⁸¹ Ремесленно-торговая группа, несмотря на малочисленность (64 двора), уже несла в себе элементы, которые определяли экономическое лицо города на следующем этапе. Фактический размер этой группы превосходил официально учитывавшийся в составе сословия, так как часть отставных служилых занималась ремеслом и торговлей. Об этом свидетельствует то обстоятельство, что через 15—16 лет после рассмотренной переписи несколько тюменских разночинцев со значительным капиталом перешли в купечество.³⁸²

В третьей четверти XVIII в., когда становится более активным процесс превращения Тюмени в собственно город в социально-экономическом смысле этого слова, продолжался приток в купечество выходцев из тюменских разночинцев и крестьян. Сохранились свидетельства за 1765 г., отражающие переход большой группы тюменских крестьян и разночинцев в купеческое сословие. Многие из них переходили целыми семьями.³⁸³

Г. Ф. Миллер в своих рекомендациях российским купцам о сибирской торговле говорит о Тюмени 30-х годов XVIII в. как месте изготовления важных сибирских товаров — мыла и кож. Тюменское мыло считалось лучшим в Сибири. Из кож было развито производство яловых, в частности юфти.³⁸⁴

На протяжении XVIII в. ремесло в Тюмени развивалось, охватывая все большую часть городского населения. На фоне мелкого производства появлялись крупные мастерские, вырастающие в мануфактуру.³⁸⁵ Ведомость 1763—1764 гг. об имуществе тюменских посадских и цеховых,,

³⁷⁷ М. Д. Ч у л к о в. Историческое описание Российской коммерции при всех портах и границах от древних времен до ныне настоящего..., т. VI, кн. IV. М., 1786, стр. 288.

³⁷⁸ ЦГВИА, ф. Военно-ученого архива, д. 19107, лл. 36, 134.

³⁷⁹ З. В. У ч а с т к и н а. Сибирская бумага и ее водяные знаки. Изв. СО АН СССР, сер. общ. наук, № 9, 1965, вып. 3, Новосибирск, стр. 92, 93.

³⁸⁰ Не считая Обского городка, построенного около 1585 г., но не развившегося в сколько-нибудь значительный населенный пункт и через десять лет совсем заброшенного.

и В. И. Ш у н к о в. Очерки по истории земледелия Сибири. ..., стр. 49.

³⁸² ГАТОТ, ф. Тюменской воеводской канцелярии, оп. 1, св. 156, д. 2141, лл. 2—4.

³⁸³ Там же, д. 2147, л. 21.

³⁸⁴ Г. Ф. М и л л е р. Описание торгов сибирских. ААН, ф. Г. Ф. Миллера, оп. 5, д. 183, лл. 82, 128; оп. 2, д. 9, лл. 137, 232.

³⁸⁵ ГАТОТ, ф. Тюменской воеводской канцелярии, св. 318, д. 3598, лл. 2, 5, 7.

подлежащем оброчному обложению, перечисляет 37 кожевен. 24 из них принадлежали посадским, 13— цеховым.³⁸⁶ Это соотношение свидетельствует о преобладании такого пути развития раннекапиталистических отношений в промышленности, при котором предпринимателем становится купец, а не ремесленник.

Числом цеховых никак не исчерпывалась вся масса городских ремесленников. К 60-м годам ремесло стало основным средством существования многих крестьян города и особенно разночинцев. Всего в Тюмени в 1765 г. было 824 разночинца. Даже по заниженным данным 23% их занималось ремеслом.³⁸⁷ В самостоятельную профессию выделились строгальщики, подвергавшие кожу первичной обработке. Среди разночинцев не было собственно кожевников, а строгальщиков было довольно много. Скорее всего, это люди, не имевшие собственной мастерской и нанимавшиеся в чужие мастерские. Сильно развитое кожевенное дело способствовало расширению сапожного ремесла. Большую группу среди ремесленников-разночинцев Тюмени составляли чарошники (88 человек) -изготовители особого вида дешевой мягкой кожаной обуви.

Высокий уровень развития ремесла и большую степень специализации рисует ведомость 1775 г., охватывающая ремесленников г. Тюмени из числа посадских и цеховых.³⁸⁸ Около 40 различных профессий были представлены 813 ремесленниками (только из числа посадских и цеховых). Причем эти многочисленные профессии группировались в основном в двух сферах: обработка кож (155 человек) и изготовление кожаных изделий (157 человек) и обработка дерева и продуктов лесных промыслов (386 человек). Это обстоятельство свидетельствует о порайонной специализации ремесла, а также о выходе тюменской продукции за пределы местного рынка. В то же время внутри этих двух видов ремесленных работ — кожевенных и

лесообрабатывающих — дифференциация по специальностям была очень велика, и процесс выделения новых специальностей продолжался. У кожевников, кроме строгальщиков, в самостоятельную профессию выделились сыромятники. Очень многочисленны чарошники (120 человек). Не менее дифференцирована и обработка лесного сырья: зольники, смольщики, дегтярники, рогожники (рогожи делались из лубяной части коры). Среди ремесленников, производящих деревянные изделия, обращают на себя внимание профессии, самый факт существования или многочисленность которых вызваны природными условиями Сибири: санники (100 человек) и мастера, делающие лыжи (11 человек). Помимо двух основных профилей, в Тюмени хорошо представлена обработка металлов, в частности ювелирное дело. Мыловарение не получило дальнейшего развития в 70-х годах.

По мере развития ремесла увеличивается и удельный вес ремесленников в составе всего населения города. Если в 1719 г. по числу дворов посадские составляли только 6.5% населения Тюмени, то к началу 80-х годов купцы, мещане и цеховые образуют 48% всех тюменских жителей.³⁸⁹ Изменения в составе населения за этот период проявились и в сокращении действительного военно-служилого населения (в первой четверти века офицеры и казаки составляли еще свыше 20% населения, в начале 80-х годов они составляют только 4%) и в полном исчезновении отставных от военной службы и членов семей военных как особой группы населения (они влились в другие сословия — мещан, цеховых, крестьян и пр.).

³⁸⁶ Там же, св. 181, д. 2417, лл. 83—89.

³⁸⁷ ЦГАДА, ф. Сибирского приказа и управления Сибирью, д. 35, л. 88.

³⁸⁸ ГАТЮТ, Ф. Тюменской воеводской канцелярии, оп. 1, св. 147, д. 2056, л. 41 об.

³⁸⁹ Там же, св. 29, д. 554, лл. 1—3, 86—88.

Рост доли посадских шел главным образом за счет сокращения военно-служилых элементов, а не хлебопашцев. Земледельческое население города тоже росло и абсолютно, и относительно. Крестьяне всех категорий вместе с гулящими людьми составляли, по подворной переписи 1719 г., около 11%. В конце 80-х годов XVIII в. собственно крестьянская группа охватывала 24% жителей Тюмени. Кроме того, хлебопашеством по-прежнему занимались не только крестьяне. Самый размер пашни, принадлежащей горожанам Тюмени в это время, свидетельствует о значении земледелия в занятиях населения. Жителям города принадлежало свыше 3 тыс. десятин пашни и свыше 700 десятин покосов. Под крестьянскими держаниями было меньше половины этого количества. Остальной землей владели ямщики, мещане и др. Следует иметь в виду, что для некрестьянских групп городского населения наличие земельного владения в 70—80-х годах XVIII в. отнюдь не всегда означало, что хлебопашеством занимались сами владельцы. Часть их вкладывала деньги в землю наряду с вкладами в другие чисто городские сферы экономики.

Наряду с увеличением роли торгово-ремесленного населения в целом внутри него происходят изменения, связанные с зарождением капиталистического уклада. Процесс формирования тюменской буржуазии во второй половине XVIII в. уже достаточно заметен. Не случайно в XIX в. Тюмень становится самым типичным буржуазным городом Сибири.³⁹⁰

Среди тюменских посадских начала 50-х годов были сравнительно крупные (для сибирских условий) купцы, выходившие за пределы местного рынка. Иногда в одних руках сочетались кожевенный или мыльный промыслы с торговлей разными товарами.³⁹¹

Семьи, действующие совместно в области торговли и промышленности в течение многих лет, прослеживаются как характерное явление среди посадского населения Тюмени. Григорий Перевалов поставлял казне вино со своего винокуренного завода, а также брал подряды на доставку леса и соли. Петр Перевалов вел в 30-х годах крупную торговлю китайскими, западноевропейскими и русскими тканями, табаком, красками для кожевенного производства, промышленными изделиями русских городов и сельскохозяйственными продуктами.³⁹² Другая семья такого типа — Колмогоровы. Егор Колмогоров в 1737 г. был старостой тюменских посадских.³⁹³ Василий Колмогоров в 1747 г. владел недавно выстроенным винокуренным заводом. Иван Васильевич Колмогоров в начале 50-х годов торговал разными товарами, а в начале 60-х годов упоминается в качестве хозяина кожевенной мастерской.³⁹⁴ Федор Васильевич Головков, тюменский посадский, в 40—50-х годах имел собственный винокуренный завод. Матвей Головков в эти же годы владел мыловаренным производством и вел торговлю разными товарами. Одной из самых богатых и влиятельных торгово-промышленных семей в Тюмени были Стукаловы. Семен Стукалов был бургомистром города и первостатейным купцом.³⁹⁵ Алексей Стукалов в 1742—1743 гг. предъявил в таможенную справку товаров и денег на 3038 руб. В этой же таможенной справке фигурирует и Афанасий Стукалов.³⁹⁶ Нажив капитал в торговле, Стукаловы начинают вкладывать его в промышленность. В начале 50-х годов

³⁹⁰ Г. Н. Потанин. Города Сибири. В кн.: Сибирь, ее современное состояние и ее нужды. СПб., 1908, стр. 252; Р. М. Кабо. Города Западной Сибири. Очерки историко-экономической географии (XVII—первая половина XIX в.). М., 1949, стр. 168—171.

³⁹¹ ГАТЮТ, ф. Тюменской воеводской канцелярии, св. 318, д. 3598, л. 6.

³⁹² Там же, ф. Тюменской крепостной конторы, оп. 1, св. 1, д. 37, л. 12.

³⁹³ Там же, лл. 12—24.

³⁹⁴ Там же, ф. Тюменской воеводской канцелярии, св. 181, д. 2417, лл. 83—89.

³⁹⁵ Там же, ф. Тюменской таможни, св. 9, д. 254, лл. 1, 2.

³⁹⁶ Там же.

Афанасий Стукалов имел мыловарню.³⁹⁷ В то же время они помещают деньги в земельную собственность, скот, рыбные промыслы. В 40-х годах все Стукаловы сообща владели «отъезжими» рыбными промыслами.³⁹⁸ Сочетание промышленно-торговой деятельности с помещением капитала в сельское хозяйство особенно проявилось в 50—60-х годах в связи с именем Ивана Алексеевича Стукалова,³⁹⁹ самой значительной сферой приложения капиталов которого было винокурение, сыгравшее вообще немалую роль в обогащении формирующейся буржуазии западного района. Когда в 1769 г. губернатор Чичерин по указанию свыше подыскивал поставщиков вина в связи с приближающимся окончанием контракта казны с графом Шуваловым, Стукалов

в числе нескольких других западносибирских купцов предложил свои услуги. Он брался поставлять с 1771 г. 7574 ведра ежегодно по цене, сниженной на 25% по сравнению с шуваловской.⁴⁰⁰ Этот заводчик-предприниматель, использующий наемный труд, владелец крупных казенных подрядов, землевладелец, скотовладелец и ростовщик в течение нескольких лет был бургомистром магистрата Тюмени.

Стукаловы, Колмогоровы, Головкины, Переваловы и другие, держа в своих руках ведущие должности городского управления и являясь органической частью аппарата феодального государства, использовали его для своего обогащения. В их деятельности переплетались черты представителей патрициата феодального города и нового формирующегося класса капиталистического общества. Торгово-промышленная верхушка города не противостояла феодальному государству, как противостояла буржуазия на более высокой ступени своего развития. Важным источником их обогащения служила система казенных откупов и подрядов; во многих случаях потребителем продукции их предприятий выступало государство. В то же время на их мануфактурах применялся наемный труд; те же казенные подряды осуществлялись методами капиталистической эксплуатации.

Переходная эпоха, преломленная в призме сибирских условий, определяла, как и в других социальных явлениях XVIII в., это сочетание, казалось бы, противоречивых черт. В обстановке осваиваемой редко населенной окраины феодальные отношения выступали в незавершенном, не оформленном полностью состоянии. Здесь еще шел процесс их складывания, процесс феодализации. Но поскольку окраина не развивалась совершенно самостоятельно, а составляла часть целого, на неразвитые формы феодальных отношений наслаивались элементы нового строя, разлагающие феодальную формацию.

В социальной структуре Тюмени это наложение элементов нового на не завершившую свой путь предшествующую стадию проявлялось следующим образом: возможности развития этого феодального города еще отнюдь не были исчерпаны и тем не менее городская торгово-промышленная верхушка обладала чертами, свойственными средневековому патрициату на стадии разложения, когда на фоне очень интенсивных товарно-денежных отношений идет процесс первоначального накопления, появляются капиталистические формы эксплуатации.

В целом Тюмень к концу 80-х годов XVIII в. была достаточно развитым для России этого периода городом, прошедшим за короткий срок путь от военно-административного и земледельческого населенного пункта до позднефеодального центра ремесла и торговли с элементами капиталистических отношений.

³⁹⁷ ГАТот, ф. Тюменской воеводской канцелярии, оп. 1, св. 318, д. 3616, лл. 1, 2.

³⁹⁸ ГАТот, ф. Тюменской таможни, св. 9, д. 254, л. 2.

³⁹⁹ Там же, ф. Тюменской крепостной конторы, оп. 1, св. 2, д. 52, лл. 15, 16.

⁴⁰⁰ ЦГАДА, ф. Сибирского приказа и управления Сибирью, д. 35, л. 144.

Самым крупным городом Западной Сибири на протяжении всего рассматриваемого периода оставался Тобольск. Административный и

церковный центр края резко отличался внешним обликом от других городов. Он единственный из всех имел каменный кремль на горе, внутри города. На верхнем посаде в 30-х годах XVIII в. высились пять гражданских каменных зданий: губернская канцелярия, дом митрополита, архиерейский приказ, казенные кладовые палаты, цейхгауз. Кроме того, в городе было 6 каменных и 8 деревянных церквей. На верхнем посаде стоял Рождественский, на нижнем — Преображенский монастыри. Деревянных гражданских домов насчитывали в 30-х годах 3105. В устье р. Курдюмки, на мысу, стояли большие соляные амбары.⁴⁰¹

Тобольск обладал лучшим в Сибири каменным гостиным двором, восторженно описанным Г. Ф. Миллером. Построенный на верхнем посаде, он имел два этажа, занятые многочисленными лавками и палатами с каменными сводами: на нижнем этаже — 35 торговых лавок и 27 погребов для товаров, на верхнем — 32 лавки и 3 светлицы. Там же помещалась и таможня. Местные жители имели на нижнем посаде 161 деревянную лавку.⁴⁰²

Как показали последние исследования О. Н. Вилкова, город уже в XVII в. развивался не только как административный центр, но как средоточие значительного ремесла и крупной торговли, занимая видное место в системе складывающегося всероссийского рынка.⁴⁰³ Это значение Тобольска сохранялось и усиливалось в XVIII в.

В 1736 г., по официальным сведениям, почти половину дворов города занимали лица, так или иначе связанные с административно-канцелярской или военной службой — в прошлом или настоящем. В губернском городе, естественно, жило больше, чем в других сибирских городах, дворян. Соответственно резиденция сибирского митрополита определяла значительный процент духовенства. Посадские и цеховые как сословие насчитывали 2315 ревизских душ (25% населения), из коих цеховых было 404, а посадских — 1911.⁴⁰⁴ Эти данные о сословной принадлежности не совпадали с реальными занятиями жителей, часть посадских занималась хлебопашеством, в то же время очень многие разночинцы были ремесленниками.

Дальнейшее пополнение состава цеховых ремесленников шло как за счет пришлых из-за Урала, так и за счет местных выходцев из других сословий. По сказкам III ревизии,⁴⁰⁵ среди лиц, не числившихся прежде в цеховых, а теперь подлежащих записи в это сословие, по Тобольску из 53 человек 19 были выходцами из Европейской России (крестьянские дети Архангельской губернии и ссыльные поселенцы), а 34 — из местных жителей, принадлежавших к крестьянскому и служилому сословиям.

Группа купцов, мещан и цеховых насчитывала в Тобольске, по ведомости 1782 г., 3109 человек мужского пола (из 5737 ревизских душ всего податного населения города). Она может быть приближенно сопоставлена с 2315 душами мужского пола цеховых и посадских, указанных в ответах на миллеровскую анкету в 30-х годах.⁴⁰⁶ Можно говорить о росте, в рамках сословных данных, ремесленно-посадского населения на 34%. При этом из числа купцов в ведомости 1782 г. выпали бухарские и татарские

⁴⁰¹ ААН, ф. Г. Ф. Миллера, оп. 5, д. 152, л. 6 об.

⁴⁰² Там же, д. 183, лл. 5 об., 6; оп. 2, д. 9, лл. 8—10.

⁴⁰³ О. Н. Вилков. Ремесло и торговля Западной Сибири в XVII в. М., 1967.

⁴⁰⁴ ЦГАДА, Портфели Г. Ф. Миллера, портф. 481, ч. II, л. 19.

⁴⁰⁵ Переписная книга тобольских цеховых по третьей ревизии. В кн.: Н. А. Н а й д е н о в. Тобольск. Материалы для истории города XVII—XVIII столетий. М., стр. 130—143.

⁴⁰⁶ ЦГАДА, Портфели Г. Ф. Миллера, портф. 481, ч. II, л. 19.

торговцы, не учтены и ремесленники из ссыльных и отставных служилых. Ссылные составляли довольно большую группу населения губернского центра (725 ревизских душ в 1782 г.), несмотря на то что основным местом ссылки стала Восточная Сибирь.

В отличие от Тюмени рост ремесленно-торгового населения в Тобольске не сопровождался параллельным увеличением количества хлебопашцев. Слишком северная тобольская пашня с освоением южных районов становилась бесперспективной. Крестьянское население города даже сокращается.

С губернским положением города, его крупными размерами и ролью церковного центра было связано существование таких профессий, как иконописцы, золотых дел мастера, кирпичники. Разнообразнее и полнее, чем в Тюмени, представлены в Тобольске специальности, связанные с производством изделий из металлов: кузнецы, слесари, бронники, котельники, медники, оловянщики, проволочники. Детализирована была специализация в производстве ювелирных изделий и каменных украшений (мастера по черни, чеканке, гранению и пр.).

Материалы академических анкет, не исчерпывающие, по-видимому, всех ремесленных специальностей, насчитывали их в Тобольске в 60-х годах XVIII в. 43. Многие из них группировались вокруг обработки одного типа сырья (кожевенные, ювелирные), что является показателем высокого уровня разделения труда, с одной стороны, и наличия порайонной специализации, с другой. Тюменско-Тобольский район в целом специализировался на кожевенном деле. В Тобольске был специальный «сапожный» торговый ряд, где продавали только разные сорта кож и обуви.⁴⁰⁷ Выработка деревянных изделий в Тобольске не была так развита, как в Тюмени, зато здесь определенно прослеживается специализация на предметах роскоши. Развитие таких видов ремесел в Тобольске, как скорняжное и косторезное дело, в значительной мере основывалось на экономических связях с коренными народами обского севера.

Особо следует оговорить роль сословия разночинцев в развитии тобольского ремесла во второй-третьей четвертях XVIII в. Учитывая занимавшихся ремеслом разночинцев, следует прийти к выводу, что число тобольских ремесленников 60-х годов XVIII в. необходимо удвоить. По III ревизии цеховых ремесленников было указано 493, да после подачи первых сказок приписано еще 50,⁴⁰⁸ поэтому с прибавлением 410 разночинцев (ремесленников из ведомости Д. И. Чичерина 1765 г.) получим 953 человека. Это число не может быть завышенным, так как Чичерин отобрал из разночинцев только тех, для кого ремесло действительно являлось средством существования, а III ревизская перепись исключила из цеховых лиц, фактически выбывших по разным причинам, в частности перешедших в крестьянство. В то же время в этом расчете не учтены ремесленники, числившиеся в разрядах крестьян, инородцев и ямщиков. Можно с уверенностью сказать, что в середине 60-х годов в Тобольске было около 1000 ремесленников.

В массе ремесло представляло собой мелкотоварное производство. В отдельных отраслях, в частности в кожевенном деле, крупная мастерская

перерастала в капиталистическую мануфактуру. Не случайно в ответах на анкету 1760 г. кожевенное и мыловаренное производства выделяются как особые, лишь вслед за ними идет перечень других ремесел.⁴⁰⁹

Разбогатевшие тобольские горожане применяли новые, капиталистические формы эксплуатации также на винокуренных заводах. Но распо-

⁴⁰⁷ ААН, ф. Г. Ф. Миллера, оп. 5, д. 152, лл. 5 об., 6.

⁴⁰⁸ Н. А. Найденов. Тобольск..., стр. 143.

⁴⁰⁹ ААН, ф. Канцелярии и комиссии Академии наук, оп. 10а, д. 178, л. 4 об.; д. 183, л. 55 об.

лагались эти предприятия обычно в сельской местности, иногда даже не в своем, а в смежном уезде.⁴¹⁰ Группа тобольских купцов, объединенная в компанию «Василий Корнильев с товарищи», предложила в 1769 г. правительству поставлять ежегодно около 43 тыс. ведер вина в различные пункты Тобольской губернии, в том числе и такие отдаленные, как Березов. Несмотря на значительные капиталы, компания В. Корнильева потерпела поражение на объявленном губернатором аукционе винных поставок. Победителем вышел уже упоминавшийся выше купец и заводчик М. Походяшин. Это была победа капитала, приспособляющегося к условиям феодального государства, использующего старые формы эксплуатации труда, охотнее идущего на компромиссы, над капиталом, пытавшимся более решительно, революционно вторгаться в экономику. Дело в том, что группа В. Корнильева предложила целую программу развития винокурения в Западной Сибири. Программа отражала противоречия между монополиями феодального государства в сибирской экономике и крепнущим частным предпринимательством. Тобольские дельцы просили разрешить строительство винокуренных заводов на территории горнозаводского округа, заготовку дров и строительного леса в пределах этой же территории, ничем не ограниченный наем рабочих на винокуренные заводы из приписанных к горным заводам крестьян, «свободных от казенных работ».⁴¹¹ Программа испугала правительство своей сложностью, новшествами и посягательством на монополию императорских рудников и заводов. Походяшин же ставил одно, более приемлемое условие — освобождение от поставки в казну четвертой части меди со своих заводов. Он намерен был сохранить прежнюю систему, но прибрать ее к своим рукам, купив у графа Шувалова все винокуренные заводы.⁴¹² Взяв на себя весь подряд целиком, Максим Походяшин поставлял ежегодно свыше 100 тыс. ведер вина в разные города Тобольской губернии ⁴¹³ примерно на 80—90 тыс. руб. (будучи уже не верхотурским, а тобольским купцом).

В 1745 г. в 15 верстах от Тобольска была основана первая в Сибири частная бумажная фабрика.⁴¹⁴ В Тобольской переписной книге 1754 г. среди лиц, «вновь явившихся» после ревизии, фигурирует под 1748 г. ее владелец — тобольский посадский Евсей Медведев. В 1772 г. на бумажной мануфактуре было 45 работников и один мастер из ссыльных. По подсчетам Фалька, ежегодное содержание предприятия стоило 1300—1400 руб. В 1778 г. Медведевы продали половину мануфактуры (а в 1793 г. и остальную часть) Василию Корнильеву, который в 1789 г. открыл на ее базе первую в Сибири частную типографию.⁴¹⁵

Одному из тобольских купцов принадлежал стекольный завод в 26 верстах от

города.⁴¹⁶ В промышленные предприятия, расположенные вне города и даже уезда, вкладывали свои средства и некоторые из тобольских дворян. В «Описании Тобольской губернии», хранящемся в «портфелях» Миллера, упоминается медный завод у реки Логвы (Верхотурский уезд), принадлежавший тобольскому дворянину Залюжикову.⁴¹⁷ А. П. Матигоров, сын тобольского дворянина, совместно с Я. Ма-

⁴¹⁰ ГАТЮТ, ф. Тюменской крепостной конторы, св. 1, д. 37, лл. 2, 24, 26; ЦГАДА, Портфели Г. Ф. Миллера, портф. 481, ч. VI, лл. 76—79.

⁴¹¹ ЦГАДА, ф. Сибирского приказа и управления Сибирью, д. 35, лл. 140—143 об.

⁴¹² Там же, д. 35, А. 152.

⁴¹³ Там же, л. 144.

⁴¹⁴ И. П. Фальк. Записки путешествия... , стр. 399.

⁴¹⁵ З. В. Учаскина. Сибирская бумага и ее водяные знаки. Изв. СО АН СССР, № 9, сер. общ. наук, вып. 3, 1965, стр. 90.

⁴¹⁶ И. П. Фальк. Записки путешествия..., стр. 399.

⁴¹⁷ ЦГАДА, Портфели Г. Ф. Миллера, портф. 502, л. 119.

тигоровым владел стекольной фабрикой на реке Коктеле, в Ялуторовском уезде.⁴¹⁸

В обогащении верхушки тобольских жителей видное место занимали подряды на соль, которые существовали наряду с казенной добычей и доставкой соли. Соляные подряды, как и винные, приобретались на публичных торгах. Купивший подряд доставлял соль в Тобольск с озера Ямыш «своим коштом» на дощаниках и барках, «своими наемными работными людьми». В конце 30-х—начале 40-х годов частные подрядчики поставляли в год по 80—100 тыс. пудов, примерно половину всего привоза соли (70—100 тыс. пудов доставляли служилые люди).⁴¹⁹

Огромную роль в жизни тобольского посада в течение XVIII в. продолжала играть торговля. В 30-х годах в городе было семь специальных «торжищ»; на верхнем посаде — гостиный двор и мясной ряд, на нижнем — ряды для торговли китайскими, русскими, сибирскими и западноевропейскими товарами, а также сапожный, хлебный, мясной и рыбный ряды.⁴²⁰ Обычный торг в Тобольске велся ежедневно.⁴²¹ Крупный торг российскими и чужеземными западными товарами шел главным образом весной, когда прибывшие из-за Урала купцы ожидали в Тобольске вскрытия рек, чтобы отправиться дальше на восток. Сибирскими и китайскими товарами торговали в конце лета, когда, возвращаясь из восточносибирских городов и с китайской границы, купцы ожидали здесь зимнего пути на запад. С наступлением зимы приходили калмыцкие и бухарские караваны и оставались торговать в Тобольске почти всю зиму.⁴²² Таким образом, торговля привозными товарами шла круглый год.

Из Тобольска в Енисейск и обратно ходило в 30-х—начале 40-х годов 20—25 судов грузоподъемностью в 2 тыс. пудов и больше.⁴²³ На восток суда уходили с тонкими и сермяжными сукнами, юфтью, холстом, пестрядью, штофом, медной, оловянной и стеклянной посудой, обувью, украшениями, сахаром, воском, вином, специями, красителями и другими товарами. Возвращались с атласами и камками, китайкой, чаем, лаковой и фарфоровой посудой, сибирской пушниной, слюдой и другими товарами.⁴²⁴

Основными центрами, связанными с Тобольском, а через него и со всею Сибирью, в Европейской России были Москва, Казань, Архангельск, Устюг, Лальский посад, Макарьевская ярмарка. Западноевропейские товары (голландские, английские, немецкие, французские и др.) шли в Сибирь главным образом через Архангельск. Среди них первое место занимали сукна, расхोdivшиеся в самой Сибири и перепродававшие кита́йцам, монголам, калмыкам и бухарцам. Шелковые западноевропейские ткани, тафты, камки, бархат, тонкое полотно (голландское и швабское), кисея сбывались за Уралом в ограниченном количестве, так как с ними успешно конкурировали более дешевые китайские шелка, парчи, и полотно. Возрастает ввоз западных вин (французских, португальских, испанских) в связи с развитием сибирских городов и ростом потребностей городского населения.

Другое направление грузов — с юга по Иртышу и Тоболу. Оттуда в губернский центр шли в основном хлеб, соль и лес. По мере освоения

⁴¹⁸ Там же, портф. 481, ч. II, л. 171 об.

⁴¹⁹ Там же, л. 2 об.

⁴²⁰ ААН, ф. Г. Ф. Миллера, оп. 5, д. 152, лл. 5 об., 6.

⁴²¹ Там же, л. Ю.

⁴²² Г. Ф. Миллер. Описание торгов сибирских. ААН, ф. Г. Ф. Миллера, оп. 5, д. 183, л. 6; оп. 2, д. 9, лл. 9, 10.

⁴²³ Там же, лл. 22 об., 37.

⁴²⁴ ААН, ф. Г. Ф. Миллера, оп. 5, д. 152, лл. 8 об., 9 об.

юго-западного района значение этого потока товаров усиливалось.⁴²⁵ С юга же в Тобольск поступали бухарско-калмыцкие товары, в том числе и вывезенные среднеазиатскими купцами из Индии и Китая бумажные ткани, золото песочное и в слитках, серебро, драгоценные камни.⁴²⁶

Наименее интенсивным было северное направление — по Нижнему Иртышу и Оби. Из Тобольска на север шли соль, хлеб и промышленные изделия (сибирского производства и вывезенные из-за Урала), с севера возвращались с лесом, дровами, пушшиной, рыбой, оленьими кожами, моржовой костью и пр.⁴²⁷

Вплоть до отмены таможен при Тобольске существовало несколько застав для таможенного контроля: Липовская, в 96 верстах от Тобольска по Тюменскому тракту на р. Тоболе, в Липовском погосте; Адбашская, в 97 верстах по Тарскому тракту, в Адбашском остроге; Ницынская, в 52 верстах, на Иртыше, в Ницынских юртах; товары, сплавляемые водным путем, осматривались на Самаровском яму (в устье Иртыша).⁴²⁸ Тобольские купцы вели торговлю с приезжими купцами и сами выезжали в разные сибирские города (Иркутск, Енисейск, Кяхту, Березов и др.), на Ирбитскую ярмарку, в Среднюю Азию, в европейскую часть России (главным образом на Макарьевскую ярмарку).⁴²⁹ Березов, в частности, привлекал их возможностями обогащения «а неэквивалентной торговле с коренным населением обского севера — хантами, манси и ненцами». ⁴³⁰ По наблюдениям Г. Ф. Миллера, в 40-х годах товар, вывезенный из-за Урала, мог быть продан в Тобольске на 25% дороже покупной цены. Гораздо большие прибыли давал обмен на севере и востоке.⁴³¹ Сибирская торговля в целом отличалась неравномерностью прибылей. Недостаточно развитый рынок, замедленное из-за дальности поступление информации, тяжелые условия транспортировки

— все это приводило к тому, что, получив в одном случае огромную прибыль, купец терпел убытки в другом. Завезенный в отдаленные места товар при отсутствии спроса спускался по любой цене, так как везти его обратно было еще убыточнее. Тем не менее Г. Ф. Миллер в начале 40-х годов XVIII в., оценив в «Описании торгов сибирских» все трудности зауральских операций, пришел к такому заключению: «Однако вообще сказать можно, что обыкновенным образом барыш гораздо превосходит наклад и что, следовательно, русский купец от сибирского торгу всегда другую прибыль получает».⁴³²

В отличие от рассмотренных городов, которые развивались на территории давнего заселения, Тара в течение всего XVII в. играла роль форпоста русского продвижения на юг, оставаясь под угрозой вражеского нападения, среди земель, почти не заселенных русскими. После строительства Омской, а затем и других верхнеиртышских крепостей положение меняется, и в 30-х годах XVIII в. город имел уже значение не только военно-административного, но и земледельческого, а также в ограниченных размерах ремесленно-торгового центра, круг деятельности которого несколько выходил за рамки своего уезда.

⁴²⁵ Там же, оп. 5, д. 152, лл. 207 об., 208; ф. Канцелярии и комиссии Академии наук, оп. 10а, д. 181, лл. 25 и 28 об.

⁴²⁶ Там же, ф. Г. Ф. Миллера, оп. 5, д. 183, лл. 61 об.—72 об.

⁴²⁷ Там же, оп. 5, д. 152, л. 35; д. 183, лл. 18 об., 98, 128.

⁴²⁸ Там же, оп. 5, д. 183, л. 18 об.; оп. 2, д. 9, лл. 29, 30.

⁴²⁹ Там же, оп. 5, д. 152, лл. 8 об., 9 об. О торговле тоболяков на Макарьевской ярмарке в первой половине XVIII в. см.: Б. Б. Кафенгауз. Очерки внутреннего рынка России первой половины XVIII века. (По материалам внутренних таможен). М., 1958, стр. 117, 155—160, 167 и др.

⁴³⁰ ААН, ф. Г. Ф. Миллера, оп. 5, д. 183, лл. 18 об., 125 об., 215, 216.

⁴³¹ Там же, лл. 90 об., 91.

⁴³² Там же, л. 91 об.

Через Тару проходили два важных торговых пути — сухопутная дорога из Тобольска на Томск и Енисейск и водная дорога по Иртышу через Ямышевскую и Семипалатинскую крепости в Джунгарию. Поэтому город в 30—50-х годах был местом значительной торговли проезжих купцов. Калмыцкие и бухарские купцы приезжали в Тару специально, русские купцы торговали здесь преимущественно проездом. Сами тарчане ездили на Ирбитскую ярмарку со среднеазиатскими товарами и возвращались с русскими, вели активную торговлю в Ямышевской крепости, где распродалась часть товаров калмыцких и бухарских караванов.⁴³³ Но со второй половины 60-х годов ремесленно-торговая деятельность Тары пришла в состояние застоя. Как только было завершено строительство Ново-Ишимской линии, местные сибирские власти и казахские старшины сразу же стали просить русское правительство разрешить на ней «сатовку» (меновый торг). Зимой 1759/60 г. такая торговля была разрешена. Важнейшим центром ее становится крепость св. Петра. Вслед за непосредственным обменом с ближайшими казахами началась торговля с караванами из Средней Азии и из Китая. Казахи пригоняли лошадей, быков, баранов, привозили овчины, мерлушки, меха. Купцы из Тобольска, Тюмени,

европейской части России выменивали все это на железные котлы, вертела, сукна, шелковые ткани, платки, позументы, иглы, нитки, бисер и другие промышленные товары. Торговля этими русскими купцы считали очень выгодным, так как лошадей они тут же, без затрат на доставку, перепродавали в драгунские полки. Петропавловская крепость к концу 80-х годов XVIII в. выросла в значительный центр торговли с Востоком, оттянувший на себя частично прежние торговые связи Тары. Другая часть среднеазиатских товаров, продававшихся прежде в Таре, оседала в Усть-Каменогорской крепости.⁴³⁴

Почти одновременно с началом торговли на Ново-Ишимской линии Таре был нанесен другой удар. Московско-Сибирский тракт на участке от Тобольска до Томска шел первоначально через Тару. В 1763 г. эта основная сибирская дорога пошла после пересечения Ишима на юго-восток, на Омскую крепость, затем вдоль Оми.⁴³⁵ Дело было не только в заболоченности старого участка дороги. Необходимо было приблизить Московско-Сибирский тракт к новой укрепленной линии и к крепости, расположенным по Верхнему Иртышу. Заселение берегов Оми закрепило новый вариант дороги.

Земледельческое освоение Тарского уезда в XVIII в. увеличило значение города как рынка сельскохозяйственных продуктов. По этой линии и пошла экономическая жизнь Тары в дальнейшем.⁴³⁶

Важнейшую роль в освоении восточной части Западной Сибири сыграл г. Томск. Возникнув как военно-административный центр, он скоро стал центром пашенного земледелия, которое к концу XVII в. достигло значительных успехов. Жители города сочетали хлебопашество с несением военной службы или занятиями ремеслом.⁴³⁷ Большую роль в жизни посадских и служилых людей играли промысловая охота и рыбная ловля.⁴³⁸ Собственно городские занятия возникают сначала в незначительных размерах. По мнению исследователя истории Томска и его

⁴³³ Там же, д. 152, лл. 252 об., 253.

⁴³⁴ ЦГАДА, ф. Сибирского приказа и управления Сибирью, д. 35, лл. 112, 113.

⁴³⁵ Р. М. Кабо. Города Западной Сибири..., стр. 143, 144.

⁴³⁶ Там же, стр. 195. 196.

⁴³⁷ З. Я. Бояршинова. Население Томского уезда в первой половине XVII века. Тр. Томск. гос. ун-та, т. 112, сер. ист.-филолог., Томск, 1950, стр. 122—138; В. И. Шунков. Очерки по истории земледелия Сибири..., стр. 75—82.

⁴³⁸ З. Я. Бояршинова. Население Томского уезда. . ., стр. 138—141.

Вкладка с рисунками Тобольска и Томска

уезда З. Я. Бояршиновой, в первой половине XVII в. товарно-денежные отношения здесь только начинали развиваться.⁴³⁹

Положение Томска было благоприятно для развития города. Он был окружен разнородными хозяйственными территориями (таежно-промысловая, пастбищно-животноводческая, горно-промысловая и др.), стоял на пересечении водных и сухопутных путей, связывающих Западную и Восточную Сибирь и ведущих в Мариинскую и Кузнецкую тайгу, в лесостепную Барабу, в предгорья Алтая. С другой стороны, благоприятным факторам противостояли условия, тормозившие развитие этого города. Напряженная в военном отношении

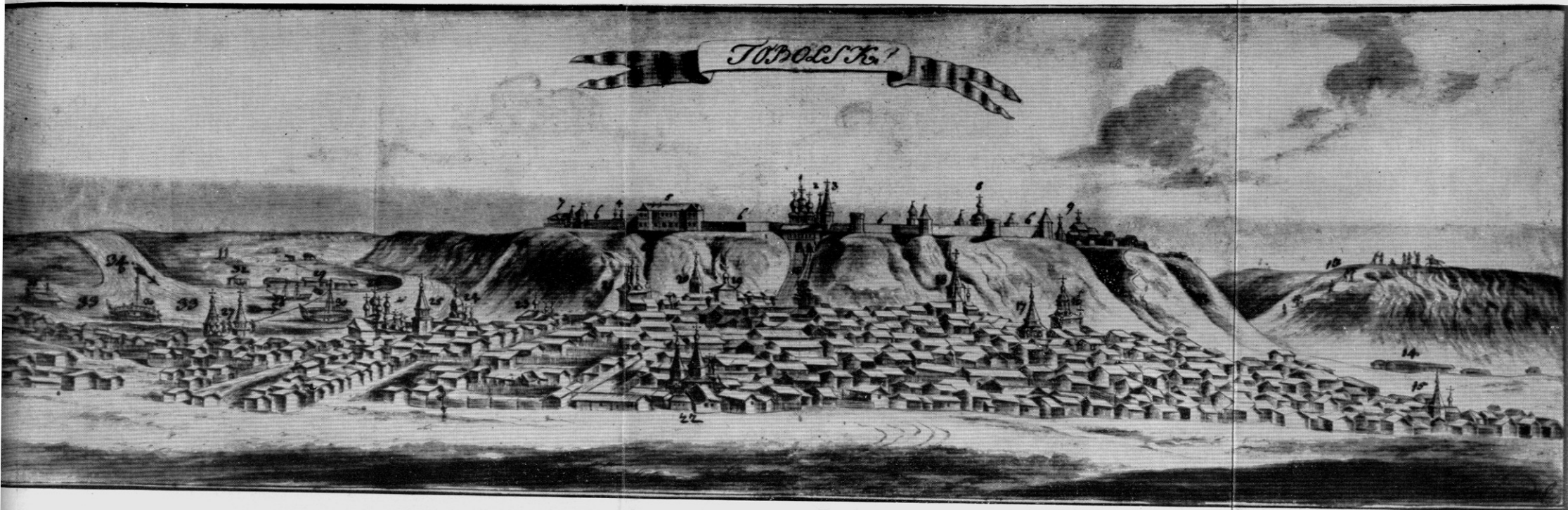

Тобольск. С гравюры XVIII в.

1. Ruskii Gorod
2. Sbornaja kerkov Sviatomaikhelajaja Trini.
3. Kerkov Mikhajilaja Gajdona
4. Alexandrii Khutichkii Monastir
5. Nizolskii Dvinitochi Monastir.
6. Blagoveshhenija gorodietija Pogorodskii.
7. Bogojavljenja Gajdona.
8. Spasitelja duchi.
9. Shemljaja Pravitelija Pogorodskii
10. Saterokii Klostii.
11. Ushagiska rečka.
12. Tomi reka.

Томск



обстановка, отдаленность от центральной части страны, разбросанность на огромной территории первых центров заселения — все это замедлило становление Томска как собственно городского центра.⁴⁴⁰

В 1747 г. во всем Томском уезде был 171 официально признанный цеховой. К III ревизии число их выросло до 294.⁴⁴¹ Из этих цеховых И. П. Фальк к самому Томску отнес только 115 человек. Более интенсивно развивалась в XVIII в. в Томске торговля. Торговые суда, направляющиеся из Тобольска в Енисейск, обычно заходили в Томск. В течение всего года приходили калмыцкие и бухарские товары, «от которых город получает великую прибыль».⁴⁴² Из Кяхты и Иркутска привозили китайские товары, из европейских городов России — дорогие ткани, вина и другие товары.⁴⁴³ Значителен был рынок пушнины, скота, хлеба. Российские купцы скупали здесь сибирские товары. В начале 70-х годов в Томске пушнина стоила в два раза дешевле, чем на Ирбитской ярмарке. Местные томские купцы ездили с товарами в Москву, на Ирбитскую и Макарьевскую ярмарки, в Кяхту, в Джунгарию.⁴⁴⁴ С развитием торговли в верхнеиртышских крепостях томские купцы начинают выезжать и в эти торговые центры.⁴⁴⁵

Существенную роль в развитии томской торговли, а также в какой-то мере и промыслов, сыграло то обстоятельство, что через город прошел Сибирский тракт. В 1785 г. в Томске 176 купцов были связаны с иногородней торговлей. Тракт накладывал отпечаток на занятия жителей Томска и тем, что значительная часть их занималась извозом. Томские подрядчики, располагавшие несколькими десятками или даже сотнями ямщицких подвод, производили перевозки больших партий грузов по тракту, эксплуатируя труд зависевших от них ямщиков.⁴⁴⁶

Вторым после Томска центром заселения восточной части Западной Сибири был Кузнецк, который оказался самым южным опорным пунктом русских, выступавшим в XVII в. за пределы общей границы заселения. По уровню развития ремесла город мало отличался от деревень. Если на начальном этапе военная угроза и экономическая оторванность мешали ему развиваться в настоящий город, то в первой половине XVIII в. положение Кузнецка в стороне от Московско-Сибирского тракта закрепило это состояние. Подобно тому как купцы больших сибирских городов

⁴³⁹ Там же, стр. 143—151.

⁴⁴⁰ Р. М. Кабо. Города Западной Сибири, стр. 45, 59, 93.

⁴⁴¹ ЦГАДА, ф. Сибирского приказа и управления Сибирью, д. 35, л. 131.

⁴⁴² Г. Ф. Миллер. Описание торгов сибирских. ААН, ф. Г. Ф. Миллера, оп. 5, д. 183, л. 21; оп. 2, д. 9, л. 34.

⁴⁴³ Там же, оп. 5, д. 150, лл. 24 об., 25.

⁴⁴⁴ Там же, л. 25; И. П. Фальк. Записки путешествия..., стр. 541, 544; В. И. Шунков. Очерки по истории земледелия Сибири..., стр. 58; Б. Б. Кафенгауз. Очерки внутреннего рынка России, стр. 157, 160.

⁴⁴⁵ Г. И. Потанин. Материалы для истории Сибири. ЧОИДР, М., 1867, кн. 2, стр. 238.

⁴⁴⁶ З. Я. Бояринов. Томск в XVII—XVIII веках. В кн.: Очерки истории города Томска (1604—1954). Томск, 1954, стр. 34.

ездили в слободы или села с промышленными товарами, а в них скупали

пушнину или сельскохозяйственные продукты, так томские купцы приезжали иногда в Кузнецк с цветными и сермяжными сукнами, китайкой и пр.⁴⁴⁷

Возникновение комплекса Колывано-Воскресенских рудников и заводов с их большими административными правами лишило Кузнецк его единственного отличия от сел и слобод — роли настоящего центра крупного уезда. К тому же промышленные поселки оттягивали на себя возникающее в округе заводов ремесленно-торговое население и рынок сельскохозяйственных продуктов. Кроме казаков, канцелярских служащих и духовенства, все остальные жители Кузнецка в начале 70-х годов XVIII в. были крестьянами, сочетавшими сельскохозяйственные занятия с мелкой торговлей и ремеслами. «Главный здесь промысел есть сельское хозяйство, и большая часть жителей должны по примеру прочих поселян, зарабатывать подушные подати на Барнаульских заводах».⁴⁴⁸ К 90-м годам XVIII в. Кузнецк приходит небольшим селом, которое только в силу традиции продолжает называться городом.

Значительным своеобразием отличались города, расположенные в северных тундровых районах Западной Сибири. К ним название города может быть применено тоже только условно, но они сыграли видную роль в истории Сибири как опорные пункты освоения труднодоступных по природным условиям территорий и как центры экономических связей с коренными народами севера.

В Сургуте, по сведениям миллеровской анкеты, насчитывалось 165 дворов.⁴⁴⁹ Этот город был не больше среднего села тюменско-тобольского района. Здесь была сосредоточена администрация с соответствующей канцелярией, небольшие военные силы и духовенство, обслуживающее русских жителей и занимающееся миссионерской деятельностью среди коренного населения. В Сургуте, как и в Нарыме и Кетском остроге, крестьяне совсем отсутствовали. Не было и ремесленно-торгового населения (мыло, например, ввозилось в Березов и Сургут из Тюмени, Тобольска или Томска).⁴⁵⁰ Несколько более, чем в других городах северного района, развито было ремесло в Пельме.

Основным в жизни всех северных уездов был пушной промысел. Назначением городов типа Сургута с их военно-административно-церковным населением оставался прежде всего сбор ясака. Далеко не вся пушнина шла в казну, много ее скупалось частными лицами. В Сургут и Нарым специально для торговли ездили редко, но проездом купцы скупали там «мягкую рухлядь».⁴⁵¹

Самым значительным торговым центром севера Западной Сибири был Березов. В XVIII в. на березовском рынке торговали соболями, песцами, обскими белками и другой пушминой. В Березовском уезде песцов промышляли исключительно ненцы и ханты. У них же скупали и оленинью кожу. Привозили ненцы в Березов и такой редкий и ценный товар, как моржовую кость, которую добывали между Обью и Печорой. Самым массовым поставщиком «бобровых струй» по наиболее дешевой цене считались обские ханты. Из Березова вывозили в Тобольск и другие города летом сушеную, а зимой мороженую рыбу.

Тобольские купцы сталкивались на Обском севере с сильными конкурентами — крупными московскими купцами. Настоящим бичом Обского

⁴⁴⁷ ААН, ф. Канцелярии и комиссии Академии наук, оп. 10а, д. 191, 1761 г., л. 145 об.

⁴⁴⁸ П. Фальк. Записки путешествия. . ., стр. 528.

⁴⁴⁹ ЦГАДА, Портфели Г. Ф. Миллера, портф. 481, ч. III, л. 188.

⁴⁵⁰ Г. Ф. Миллер. Описание торгов сибирских. ААН, ф. Г. Ф. Миллера, оп. 5 д. 183, л. 128; оп. 2, д. 9, л. 232.

⁴⁵¹ ААН, ф. Г. Ф. Миллера, оп. 5, д. 152, л. 40; д. 183, лл. 18, 19.

севера был, например в 30-х годах московский купец Гребенщиков, получивший монополию на поставку для армии лосиных кож. Во всех сибирских городах, связанных с лосиным промыслом, Гребенщиков насадил своих приказчиков, строго следивших за сохранением монополии. Там, где ясак платили лосиными кожами, Гребенщиков скупал этот товар по казенной ясачной оценке.⁴⁵²

В Березове скупкой продукции лесных и морских промыслов у коренного населения занимались и местные купцы. По II ревизии их зарегистрировали 9, по III — 16 человек.⁴⁵³ В 80-х годах XVIII в. Березов насчитывал не более 150 дворов. Большую часть жителей составляли казаки. Однако роль его как центра торгового обмена с коренными жителями севера в какой-то степени возросла.

Города Восточной Сибири характеризовались чертами, свойственными всем сибирским городам этого периода, но обладали по сравнению с западносибирскими некоторой спецификой, вызванной экономико-географическими особенностями этой части края и большей отдаленностью от центра страны. В условиях феодализма заметно проявлялись различия в экономическом развитии Западной и Восточной Сибири.

Самым крупным городом Восточной Сибири оставался до последней трети XVIII в. Енисейск, находившийся в узле важнейших водных дорог, в местах плодородных, богатых зверем и рыбой, железом и солью. Как показали исследования А. Н. Копылова, в нем уже в XVII в. далеко зашел процесс развития торгово-ремесленной функции города.⁴⁵⁴ Наибольшего расцвета город достиг в середине XVIII в. В это время он был одним из крупнейших городов не только Сибири, но и всей России.

По числу посадских Енисейск занимал 9—10 место в стране и стоял впереди других сибирских городов.⁴⁵⁵ По своей численности эта группа еще в начале XVIII в. сравнивалась с военными, а затем и превзошла их.⁴⁵⁶ В 1744 г. в Енисейске насчитывалось 3375 ревизских душ посадских, из них 1427 жили в городе, а 1948 — в деревнях.⁴⁵⁷ В 1790 г. в городе жило 1749 ревизских душ посадских.⁴⁵⁸ В 1765 г. в Енисейске было 143 купца первой гильдии, 600 — второй и 609 — третьей. Из них 49 вели торговлю в Кяхте.⁴⁵⁹

Славу города в XVIII в. составляла знаменитая августовская ярмарка. Она собирала купцов из Москвы, Вологды, Торопца, Устюга, Соликамска, Казани, Астрахани, Тобольска, Томска, Красноярска,

⁴⁵² Там же, оп. 5, д. 183, лл. 18 об., 98 об., 104, 106—107 об., 117 об., 118, 123, 124 об., 125 об.; оп. 2, д. 9, лл. 201, 220, 225; А. М. Щекатов. Географический словарь Российского государства, ч. 1, М., 1801, стр. 387—391.

⁴⁵³ ЦГАДА, ф. Сибирского приказа и управления Сибирью, д. 35, л. 131.

⁴⁵⁴ А. Н. Копылов. 1) Енисейский земледельческий район в середине XVII в. и его значение для снабжения Восточной Сибири хлебом. Тр. Моск. гос. ист.-арх. инст., т. 10, М., 1957, стр. 115—134; 2) Таможенная политика в Сибири в XVII в. Русское государство в XVII в. М., 1961, стр. 330—370; 3) Условная оценка товаров в сибирских таможах в XVII в. Вопросы социально-экономической истории и источниковедения периода феодализма в России. Сб. ст. к 70-летию

А. А. Новосельского, М., 1961, стр. 73—78; 4) Русские на Енисее в XVII в. Земледелие, промышленность и торговые связи Енисейского уезда. Новосибирск, 1965.

⁴⁵⁵ А. А. Кизеветтер. Посадская община в России XVIII ст. М., 1903, стр. 80—99, 102—111.

⁴⁵⁶ Н. В. Латкин. Енисейская губерния, ее прошлое и настоящее. СПб., 1892, стр. 430.

⁴⁵⁷ В. Н. Яковлевский. Купеческий капитал в феодально-крепостнической России. М., 1953, стр. 53, 74.

⁴⁵⁸ Н. В. Латкин. Енисейская губерния. . ., стр. 430—435.

⁴⁵⁹ В. И. Шунков. Очерки по истории земледелия Сибири..., стр. 131; В. К. Андриевич. Исторический очерк Сибири, т. III. Елизаветинский период (1742—1762 гг.). Томск, 1887, стр. 95; В. В. Воробьев. Города южной части Восточной Сибири. (Историко-географические очерки). Иркутск, 1959, стр. 24.

271

Иркутска, Якутска. К августу возвращались торговцы, отправлявшиеся с началом навигации вниз по Енисею на июньскую Туруханскую ярмарку. Торговля состояла в основном в обмене русских, китайских и западноевропейских товаров на пушнину.⁴⁶⁰ Она производилась в построенном после 1743 г. двухэтажном каменном гостином дворе с 112 лавками.⁴⁶¹ Кроме ярмарочной торговли, в Енисейске была и постоянная городская торговля.

В городе успешно продолжало развиваться мелкое товарное производство. Число ремесленников возросло со 117 человек 20 специальностей в 1720 г. до 400 человек не менее 30 специальностей в 1763 г.⁴⁶² Наиболее распространенными ремеслами были кузнечное, медное, чеканное, литейное, ружейное, серебряное, токарное, резное, деревообрабатывающее, гранильное, скобяное, скорняжное, сыромятное, кожевенное, сапожное, мыловаренное, клееварное, хлебопекарное, калачное, иконописное. Енисейск, являвшийся узлом речных путей, имел значительное судостроение.⁴⁶³ В 60-х годах город был единственным на всю Восточную Сибирь крупным пунктом выработки железных изделий. Железо, уклад, различные инструменты, производимые енисейскими кузнецами, удовлетворяли не только местные потребности, но шли в Иркутск, Якутск, Нерчинск, даже частично на Барнаульские заводы.⁴⁶⁴ Расположенный на р. Усолке в 175 верстах от Енисейска Троицкий солеваренный завод, с ежегодной производительностью в 1783—1790 гг. в 45—58 тыс. пудов, снабжал солью Канск, Енисейск, Туруханск и их округа.⁴⁶⁵

В XVIII в. сложились благоприятные условия для развития Красноярска, так как прекратились военные нападения енисейских киргизов, уведенных калмыками в 1703 г. в предгорья Тянь-Шаня; отодвинулась на значительное расстояние южная граница; были построены прикрывающие Красноярск с юга Караульный, Абаканский и Саянский остроги; заселены и хозяйственно освоены русскими плодородные степи и лесостепи Минусинской котловины, началась разработка рудных богатств Хакасии; был проведен Сибирский тракт, который пересекал в районе города енисейскую водную магистраль. В результате население Красноярска стало заметно расти. В 1735 г. оно составляло около 1000 человек, в 1772 г. — 2023, в 1789 г. — 2813 и в 1795 г. — 2964 человека. Увеличивалась и застройка города.⁴⁶⁶

⁴⁶⁰ А.М. Щекатов. Географический словарь Российского государства, ч. 2. М., 1804, стр. 419—422; В. В. Воробьев. Города южной части..., стр. 23—25, 48, 49; З. Я. Бояршинова. Томск в XVII—XVIII вв., стр. 34.

⁴⁶¹ И. Пестов. Записки об Енисейской губернии Восточной Сибири 1831 года. М., 1833, стр. 144; А. П. Степанов. Енисейская губерния, ч. I. СПб., 1835, стр. 156.

⁴⁶² Е. И. Заозерская. К вопросу о зарождении капиталистических отношений в мелкой промышленности России XVIII века. Вопросы истории, 1949, № 6, стр. 73; П. А. Словцов. Историческое обозрение Сибири, кн. II, стр. 70.

⁴⁶³ П. А. Словцов. Историческое обозрение Сибири, кн. II, стр. 70; А. М. Щекатов. Географический словарь Российского государства..., ч. 2, стр. 419; П. С. Паллас. Путешествие по разным провинциям Российского государства, ч. III, пол. 1, СПб., 1788, стр. 431—434; И. Пестов. Записки об Енисейской губернии..., стр. 148.

⁴⁶⁴ П. Г. Любомиров. Очерки по истории русской промышленности, стр. 388.

⁴⁶⁵ И. Пестов. Записки об Енисейской губернии..., стр. 99—102.

⁴⁶⁶ Н. В. Латкин. Енисейская губерния..., стр. 436; П. С. Паллас. Путешествие..., ч. III, пол. 1, стр. 152; П. М. Головачев. Сибирь в Екатерининской комиссии. Этюд по истории Сибири XVIII в. М., 1889, стр. 25; В. А. Смирнов. Триста лет жизни города Красноярска. В кн.: Триста лет города Красноярска. 1628—1928. Красноярск, 1928, стр. 11; М. Н. Баккаревич. Статистическое обозрение Сибири, составленное на основании сведений, почерпнутых из актов правительства и других достоверных источников. СПб., 1810, стр. 289; В. В. Воробьев. Города южной части. . ., стр. 50; ССЭ, т. II, стр. 1029.

Однако формирование города как торгово-ремесленного центра сдерживалось соперничеством Томска, Енисейска и Иркутска, стягивающих почти всю торговлю Средней Сибири. Многие красноярские посадские предпочитали жить в деревне и заниматься земледелием на плодородных красноярских черноземах. Обозы с западными и восточными товарами проходили через город без остановки. Купцы или приказчики обгоняли обычно обоз, чтобы закупить в Красноярске пушнину.⁴⁶⁷

Приписанное к городу купечество было небогато. Купцы скупали в уезде мягкую рухлядь, хлеб, скот и другие сельскохозяйственные продукты, лес, железо, железные изделия,⁴⁶⁸ продавали местному русскому и нерусскому населению российские и иностранные товары. Пушнину они отправляли затем в Кяхту, на Ирбитскую и Макарьевскую ярмарки, хлеб — в беспашенные северные районы и Барнаул. Красноярск славился низкими ценами на сельскохозяйственные продукты. Здесь делались закупки для заводов, войск, Камчатской экспедиции,⁴⁶⁹ обеспечивались нужды Сибирского тракта. Часть сельскохозяйственной, промысловой и промышленной продукции потреблялась самим городом.

На развитие городского ремесла проведение тракта не оказало заметного стимулирующего воздействия. Паллас, проезжая через Красноярск в 1771 г., отметил, что изделий «рукодельных, впрочем, самонужнейших, почти совсем не находится».⁴⁷⁰ Однако к концу 80-х годов XVIII в. в некоторых отраслях

(кузнечной, пищевой, кожевенной, мыловаренной и салотопенной) появились крупные мастерские.⁴⁷¹ Красноярские юфти вывозились через Кяхту в Монголию и Китай. В округе действовали два казенных винокуренных завода — Боготольский и Краснореченский, хлеб для них закупали у крестьян. В 1758—1765 гг. краснорец Потехин по контракту с казной организовал предприятие по добыче соли. Потехинские варницы были уничтожены из-за монополии казны на добычу соли.⁴⁷²

Более интенсивно шло развитие городской ремесленно-торговой функции у восточного соседа Красноярска — Иркутска. Рост русско-китайской торговли через Кяхту, оттянувшей на себя почти всю недорогую сибирскую и тихоокеанскую пушнину, развитие Нерчинского промышленного района, проведение Московско-Сибирского тракта, который к концу XVIII в. принял почти весь транзитный грузопоток с водных путей и перенес всю тяжесть по снабжению Якутии, северо-востока и Забайкалья с Енисейска и Илимска на Иркутск — все это превращало Иркутск в крупный транспортный узел и товарораспределительный центр. Названные факторы удачно сочетались с наличием плодородных земель, богатых рыболовных и охотничьих угодий, соли и железа.

⁴⁶⁷ В. В. Воробьев. Города южной части..., стр. 50; П. А. С л о в ц о в. Историческое обозрение Сибири, кн. II, стр. 72; П. С. Паллас. Путешествие..., ч. III, пол. 1, стр. 3, 4; А. М. Щ е к а т о в. Географический словарь Российского государства. . ., ч. 3, стр. 842.

⁴⁶⁸ П. С. Паллас. Путешествие..., ч. III, пол. 1, стр. 3, 4—13; В. А. Ватин. Минусинский край в XVIII в. Этюд по истории Сибири. Минусинск, 1913, стр. 87, 104, 105, 108, 109, 129, 113, 156, 159, 160—163; И. Пестов. Записи об Енисейской губернии..., стр. 40, 246—249; В. Г. К а р ц о в. Металлургическая промышленность Средней Сибири..., стр. 112, 113.

⁴⁶⁹ П. С. Паллас. Путешествие..., ч. III, пол. 1, стр. 4; П. А. С л о в ц о в. Историческое обозрение Сибири, кн. II, стр. 72; В. А. Ватин. Минусинский край..., стр. 152, 153.

⁴⁷⁰ П. С. П а л л а с. Путешествие. . ., ч. III, пол. 1, стр. 3.

⁴⁷¹ И. Пестов. Записки об Енисейской губернии..., стр. 37—39; Е. З я б л о в с к и й. Землеписание Российской империи для всех состояний, ч. V. СПб., 1810, стр. 27, 28; В. А. Смирнов. Исторический очерк Приенисейского края, ч. 1. (Край до русских, русское завоевание, хозяйство и быт в 17 и 18 веках). Красноярск, 1926, стр. 19.

⁴⁷² А. Н. Радищев. Письмо о китайском торге (1792 г.). Поли. собр. соч., под ред. А. К. Бороздина и др., т. II, стр. 190, 230, 370,

В 1700 г. в Иркутске было 726 ревизских душ, в 1722 г. — 3447^В в 1744 г. — 4079, в 1791 г. — 9522. В городе насчитывалось 939 дворов в 1735 г., 1153 — в 1769 г. и 1508 — в 1791 г. К концу века Иркутск имел свыше двух десятков каменных зданий. Рост городского населения сопровождался увеличением удельного веса посадских: с 15% (110 человек) в 1700 г. до 50% (2021 человек) в 1744 г. В 1769 г. посадским принадлежало свыше 51% всех городских домов.⁴⁷³ К этому времени городские сословия составляли основную часть населения Иркутска. По величине посада он стоял в середине XVIII в. на третьем месте в

Иркутск.

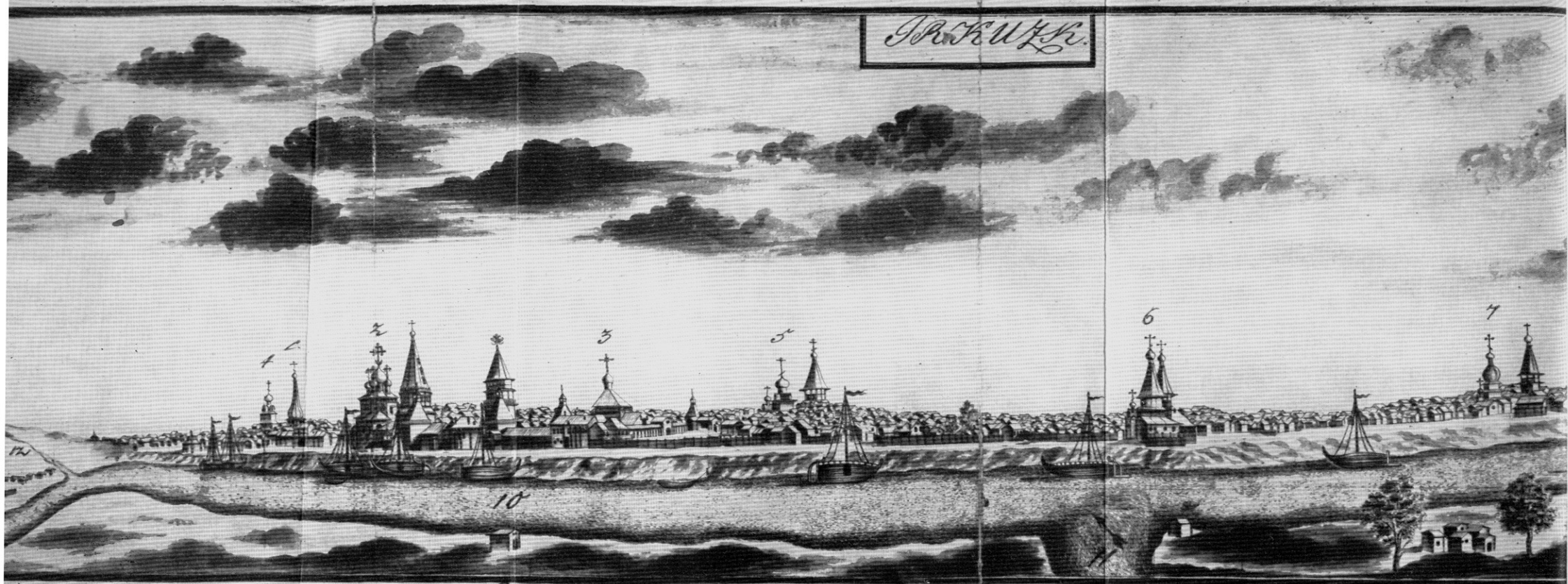

1. Церковь Рождества Господня
в Нерукотворенного

4. Церковь Владимирская Богородица
5. Церковь Тихвинская Богородица
6. Церковь Св. Протопия

7. Церковь Схионадательная Троица
8. Церковь Схионадательная Троица
9. Церковь Блаженныя Преподобной
Богородицы

Сибири и на семнадцатом в России.⁴⁷⁴

В формировании иркутского посадского населения очень существенна была роль пришлого элемента. Между I и II ревизиями посад вырос на 1579 человек. Из этого числа на долю выходцев из Европейской России приходилось 33.8% (535 человек), естественного прироста — 30.9% (488 человек), переселенцев из других мест Сибири—12.6% (199 человек), обывателей г. Иркутска—17.5% (277 человек) и сельских жителей прииркутских слобод — 5% (80 человек).⁴⁷⁵

Значительную часть посада составляли купцы. Согласно сведениям, поданным в Уложенную комиссию 1767 г., в Иркутске числилось (без малолетних) 1388 купцов.⁴⁷⁶ Однако с выведением из состава купечества в 1775 г. торгующих мещан, оборотный капитал которых не превышал 500 руб., к 1791 г. осталось только 242 купца всех трех гильдий.⁴⁷⁷

В середине XVIII в. многие иркутские купцы имели кожевенные, мыльные и рыбные промыслы, кузницы и соляные варницы. Они скупали пушнину, юфть, скот и выменивали их в Кяхте на чай, шелк, китайку и пр.; торговали в Иркутске, Енисейске, Тобольске, Якутске, в Охотском порту и на Камчатских островах; посещали Ирбитскую и Макарьевскую ярмарки, Казань и Москву.⁴⁷⁸ Иркутские купцы домогались исключительного права торговли в городе, крае и даже в Кяхте.⁴⁷⁹ В этих требованиях, носивших печать средневекового сепаратизма и феодальных приемов ограждения от конкуренции, было стремление избавиться не только от активных соперников сибирских городов, но прежде всего от купечества Европейской России. Они добились только предписания приезжим купцам по окончании иркутской ярмарки «ни под каким уже видом и никому кроме здешних купцов в розницу единственно свои провозимые российские и европейские продукты не продавать».⁴⁸⁰

В течение XVIII в. возрастала роль Иркутска и в системе складывающегося всероссийского рынка. Иркутская ярмарка начала функционировать с 1768 г. и проходила дважды в год (с 15 марта по 1 мая и

⁴⁷³ Иркутск. Его место и значение в истории и культурном развитии Восточной Сибири. М., 1891, стр. 5; Первое столетие Иркутска. Сборник материалов для истории города. СПб., 1902, стр. 14, 173—175; Ф. А. Кудрявцев, Г. А. Вендрих. Иркутск. Очерки по истории города. Иркутск, 1958, стр. 67; Ф. А. Кудрявцев, Е. П. Силин. Иркутск. Очерки по истории города. Иркутск, 1947, стр. 21, 46.

⁴⁷⁴ А. А. Кизеветтер. Посадская община..., стр. 104, 116.

⁴⁷⁵ Иркутск. Материалы для истории города XVII и XVIII столетий. М., 1883, стр. 37—38; В. К. Андриевич. Исторический очерк Сибири, кн. III, стр. 309—313. (Проценты вычислены нами, — Авт.).

⁴⁷⁶ Ф. А. Кудрявцев, Е. П. Силин. Иркутск, стр. 50; Е. П. Силин. Кяхта в XVIII веке. Иркутск, 1947, стр. 160; ГАИО. Из истории русско-китайской торговли, ф. Иркутской земской избы, д. 11. л. 126.

⁴⁷⁷ Ф. А. Кудрявцев, Г. А. Вендрих. Иркутск, стр. 83.

⁴⁷⁸ В. Н. Яковцевский. Купеческий капитал в феодально-крепостнической России, стр. 74; ЦГАДА, Государственный архив, Р. XIX, д. 40, л. 160.

⁴⁷⁹ Наказы Иркутской губернии. В Сборнике РИО, т. 134, СПб., 1911, стр. 394—398.

⁴⁸⁰ ГАИО, ф. Иркутской земской избы, д. 6, л. 117; Ф. А. Кудрявцев, Е. П. Силин. Иркутск, стр. 63.

с 15 ноября по 1 января). Купцы Европейской России⁴⁸¹ доставляли сюда преимущественно товары отечественного производства. Среди китайских товаров преобладали текстильные изделия и чай разных сортов. Собственно Сибирь поставляла Иркутской ярмарке свою промысловую, земледельческо-скотоводческую⁴⁸² и промышленную продукцию. Самым ценным и ходовым товаром была пушнина, представленная здесь более полно и разнообразно, чем на западносибирских торгах. Ярмарка мобилизовала сельскохозяйственные продукты из таких отдаленных мест, как абаканские, качинские, минусинские.⁴⁸³ К концу 80-х годов здесь можно было найти иркутское, красноярское, енисейское железо и металлические изделия (топоры, кайла, ножи, косы-горбуши, серпы, заступы, лемехи, котлы, чаши, кувшины и т. д.),⁴⁸⁴ иркутские деревянные, стеклянные и фаянсовые изделия, вино, соль, сукно, полотно, платки, ленты, шляпы, кушаки, одежду, мыло, кожи и кожевенные изделия,⁴⁸⁵ томские кожи, мыло, грубый холст,⁴⁸⁶ кузнецкий холст, красноярские сальные свечи,⁴⁸⁷ витимскую и байкальскую слюду, нерчинский свинец, серебро, золото. В 1784 г. на Иркутской ярмарке было представлено 348 видов товаров,⁴⁸⁸ среди которых основное место принадлежало российским привозным изделиям и предметам сибирского производства. Общая стоимость всех товаров, поступивших на декабрьскую ярмарку в середине XVIII в., составляла от 1.5 до 2.7 млн руб. 60—70% этих товаров распродалось в городе в двух гостиных дворах в 467 лавках, а оставшиеся отправлялись в Якутию и Забайкалье.⁴⁸⁹ Иркутские купцы контролировали также ленскую сплавную (в селе Качуг в верховьях Лены) и Якутскую ярмарки. Существенную роль в их доходах играли торгово-промысловые экспедиции на Алеутские острова и Аляску.

Количество цеховых ремесленников в Иркутске возросло с 271 в 1744 г. до 726 в 1769 г. и 742 в 1779 г., а удельный вес их в составе городского мужского населения поднялся с 6.6% в 1744 г. до 18% в 1769 г.⁴⁹⁰ Среди цеховых ремесел наибольшее разнообразие профессий имели деревообработка, металлообработка, кожевенно-скорняжное, дело и обработка пищевых продуктов. Для удовлетворения всех потребностей городских жителей в ремесленных изделиях, по мнению Иркут-

⁴⁸¹ А. М. Щ е к а т о в. Географический словарь Российского государства..., ч. 2, стр. 802.

⁴⁸² В. К. А н д р и е в и ч. Исторический очерк Сибири, т. IV, стр. 281—283; Ф. А. Кудрявцев, Е. П. С и л и н. Иркутск, стр. 50—52; Е. Зябловский. Землеописание Российской империи..., ч. V, стр. 78, 79.

⁴⁸³ В. А. Ватин. Минусинский край..., стр. 105, 108, 127, 153—159, 163; И. Пестов. Записки об Енисейской губернии..., стр. 40; Е. Зябловский. Землеописание Российской империи..., ч. V, стр. 28—30.

⁴⁸⁴ И. И. К о м о г о р ц е в. Из истории черной металлургии..., стр. 105, 107, 109, 110, 112, 114—116; В. Г. Карцев. Металлургическая промышленность Средней Сибири..., стр. 104, 112, 113.

⁴⁸⁵ В. К. А н д р и е в и ч. Исторический очерк Сибири, т. IV, стр. 173—179, 184; А. Мартос. Письма о Восточной Сибири. М., 1827, стр. 138—143; Ф. А. Кудрявцев, Г. А. Вендрих. Иркутск, стр. 43—45; М. Н. Баккаревич. Статистическое обозрение Сибири..., стр. 322, 323; А. М. Щ е к а т о в. Географический словарь Российского государства..., ч. 2, стр. 800.

⁴⁸⁶ З. Я. Бояршинова. Томск в XVII—XVIII вв., стр. 34.

⁴⁸⁷ И. Пестов. Записки об Енисейской губернии..., стр. 40; Е. Зябловский. Землеописание Российской империи..., стр. 34.

⁴⁸⁸ Ф. А. Кудрявцев, Е. П. Силин. Иркутск, стр. 50—52; Ф. А. Кудрявцев, Г. А. Вендрих. Иркутск, стр. 63; ГАИО, ф. Иркутской земской избы, ДД. 25, 32, 42.

⁴⁸⁹ В. В. Воробьев. Города южной части..., стр. 54; А. М. Щекатов. Географический словарь Российского государства.., ч. 2, стр. 796, 802.

⁴⁹⁰ Ф. А. Кудрявцев, Е. П. Силин. Иркутск, стр. 46, 52; В. Н. Шерстобоев. Илимская пашня, т. II, стр. 39; Иркутск. Материалы для истории города..., стр. 41—48; Ф. А. Кудрявцев, Г. А. Вендрих. Иркутск, стр. 52.

275

ской земской избы (1769 г.), ремесленников «надлежало приумножить» почти втрое.⁴⁹¹

На базе развития ремесла и мелкого товарного производства в Иркутске и его окрестностях возникают предприятия мануфактурного типа. Возможно, таковые были среди кузниц, кожевен, мыловарен, салотопен и других производств, отмеченных «Топографическим описанием» Иркутского наместничества в конце рассматриваемого периода.⁴⁹² Продукция некоторых из них, особенно кожевен, выходила за пределы местного рынка.⁴⁹³ Выше были перечислены (см. стр. 250—251) металлургические предприятия в районе Иркутска. Одно из них в 1736 г. было превращено в суконную мануфактуру. Купцы — устюжане Яков Бобровский, Яков Курочкин и трое московских купцов (Андрей Мамонов, Дементий Плетенев и Алексей Греков), объединившись в компанию с 1731 г., получили разрешение открыть в районе Иркутска суконную фабрику. Они и купили Тельминский железоделательный завод для этой цели, а сырье (шерсть) скупали у бурят. Судьба Тельминской суконной мануфактуры носит ту же печать неустойчивости, которой отмечена деятельность частных металлургических предприятий в Сибири. В 1741 г. предприниматели обратились к займам. Недостаток и медленный оборот капитала, конкуренция привозных сукон, столкновения с местной администрацией привели к тому, что мануфактура в 1764 г. фактически перестала функционировать. В возмещение долга казне она была продана в 1773 г. Сибиряковым, которым тоже не удалось широко развернуть дело.⁴⁹⁴

В 1747 г. «на выгоне Иркутска, по левую сторону Ангары» посадским Стефаном Прокопьевым были основаны две небольшие мануфактуры: стеклоделательная и «шелковая». На первой выделялась посуда из зеленого стекла, на другой — платья и кушаки из китайского шелка. В 1791 г. на стекольном заводе работало около 50 человек. В 1755 г. иркутский купец Глазунов приобрел «шелковую фабрику», принадлежавшую раньше московскому купцу Мамонтову. Согласно указу Мануфактур-коллегии, на этом предприятии разрешалось использовать труд вольнонаемных работников на договорных началах и изготавливать «платки и ленты. . . самым добрым мастерством».⁴⁹⁵

В 1784 г. в 46 верстах от Иркутска по направлению к Байкалу у реки Тальцы ученым-натуралистом исследователем Сибири Эриком (Кириллом) Лаксманом и каргопольским купцом Александром Барановым (будущим главным правителем русских поселений на северо-западных берегах Америки) были основаны Тальцинская фаянсовая фабрика и стеклоделательный завод.⁴⁹⁶ На последнем предприятии при выделке стекла было впервые применено открытие

Лаксмана — замена поташа глауберовой солью. Производство обслуживалось 31 работником, среди которых было 20 ссыльных.⁴⁹⁷

⁴⁹¹ Ф. А. Кудрявцев, Е. П. Силин. Иркутск, стр. 52.

⁴⁹² Топографическое описание Иркутского наместничества из разных известий, наблюдений, записок и известных преданий почерпнутое. ДРВ, 2-е изд., ч. XVII, М., 1791, стр. 299—375; М. Н. Баккаревич. Статистическое обозрение Сибири ... стр. 321; Е. Зябловский. Землеописание Российской империи..., ч. V, стр. 82; А. М. Щекатов. Географический словарь Российского государства. ..., ч. I, стр. 806.

⁴⁹³ М. Н. Баккаревич. Статистическое обозрение Сибири..., стр. 322; Е. П. Силин. Кяхта в XVIII веке, стр. 131.

⁴⁹⁴ В. Дербина. Первая сибирская мануфактура. (Тельминская фабрика; К 200-летию со дня основания. 1731-1931 гг. М.-Л., 1932, стр. 19-22; П. Г. Любомиров. Очерки по истории русской промышленности, стр. 661—665.

⁴⁹⁵ П. А. Словцов. Историческое обозрение Сибири, кн. 11, стр. 237. Ф. А. Кудрявцев, Г. А. Вендрих. Иркутск, стр. 43, 44, 67.

⁴⁹⁶ А. Мартос. Письма о Восточной Сибири, стр. 138.

⁴⁹⁷ Ф. А. Кудрявцев, Г. А. Вендрих. Иркутск, стр. 45.

276

Усольский солеваренный завод, расположенный на берегу р. Ангары в 67 верстах от Иркутска и принадлежащий до 1765 г. Иркутскому Вознесенскому монастырю, располагал 8 рассольными колодцами и 9 варницами. Завод выдавал ежегодно для снабжения Иркутского и Нижнеудинского округов до 150 тыс. пудов соли.⁴⁹⁸

При всем многообразии торговых связей Иркутска, относительной развитости его ремесла, появлении частных предприятий мануфактурного типа масштаб торгово-промышленных капиталовложений был невелик. Об этом свидетельствует, в частности, тот факт, что учрежденная в Иркутске в 1779 г. для финансирования торгово-промышленной деятельности сибирского купечества контора Государственного банка (с капиталом в 500 тыс. руб.) функционировала только в течение 10 лет, а затем была закрыта из-за слабого обращения капиталов.⁴⁹⁹

Особое место в жизни Сибири, да и России в целом, занимал Кяхтинский форпост, заложенный в июне 1728 г. и ставший во второй половине XVIII в. фактически единственным местом обмена российских товаров на китайские, так как второй пограничный торговый пункт — Цурухайту — имел ничтожные обороты.⁵⁰⁰ Форпост состоял из двух частей — крепости, обнесенной со всех сторон палисадом с батарейными бастионами на углах, и слободы, окруженной частоколом.⁵⁰¹

Во второй половине века были приняты некоторые меры, способствовавшие развитию Кяхты. В 1743 г. «не положенным в подушный оклад, если они не беглые крестьяне или солдаты» разрешили селиться на Кяхте с освобождением на несколько лет от уплаты податей и рекрутского набора. С 1745 г. разрешение на поселение в Кяхте получили купцы, ремесленники и крестьяне из Московской, Казанской, Архангелогородской губерний и сибирских городов.⁵⁰² Купцы Европейской (в 1754 г.) и Азиатской (в 1769 г.) России получили право уплачивать пошлину в Кяхтинской таможне не деньгами, а векселями.⁵⁰³ Для

торговавших в Кяхте купцов Европейской России срок уплаты пошлин по векселям в Москве и Петербурге был продлен в 1781 г. до года (с платежом 6%), а в сибирских городах — до 9 месяцев (со взиманием 4%). Особенно существенны были постановления 1762 г., которыми ликвидировались частные монополии, казенная караванная торговля и отменялся запрет частным лицам обменивать у китайцев мягкую рухлядь на китайские товары.⁵⁰⁴

С 1768 по 1774 г. число кяхтинских купцов возросло с 380 до 488, а цеховых — с 874 до 908.⁵⁰⁵ В результате увеличения постоянного торгово-ремесленного населения в Кяхте в 1774 г. возник магистрат.⁵⁰⁶ Расширилась и застройка. В 1772 г. в Кяхте деревянный гостинный двор насчитывал уже 60 лавок и тогда же был заложен каменный гостинный

⁴⁹⁸ В. К. Андриевич. Исторический очерк Сибири, т. IV, стр. 183.

⁴⁹⁹ Там же, стр. 197, 198.

⁵⁰⁰ В. В. Воробьев. Города южной части..., стр. 65, 66; Е. П. Силин. Кяхта в XVIII веке, стр. 36, 39, 40; П. С. Паллас. Путешествие..., ч. III, пол. 1, стр. 150—152; Ф. Ф. Мартене. Россия и Китай. Историко-политическое исследование. СПб. 1881, стр. 25.

⁵⁰¹ П. С. Паллас. Путешествие..., ч. III, пол. 1, стр. 149, 150.

⁵⁰² ПСЗ, т. XII, № 9206, стр. 445.

⁵⁰³ Там же, т. XIV, № 10212, стр. 53—55; Е. П. Силин. Кяхта в XVIII в., стр. 94.

⁵⁰⁴ ПСЗ, т. XXIV, № 17251; т. XVI, № 11630, стр. 31—38; Л. М. Самойлов. Исторические и статистические исследования о кяхтинской торговле. Сборник статистических сведений о России, издаваемый статистическим отделением Русского географического общества, кн. II, СПб., 1854, стр. 5—7; П. Милюков. Очерки по истории русской культуры, ч. 1. СПб., 1904 стр. 85.

⁵⁰⁵ Е. П. Силин. Кяхта в XVIII в., стр. 91.

⁵⁰⁶ ПСЗ, т. XIX, № 14179, стр. 1003.

двор; имелась церковь, казармы, гауптвахта, комендантский дом, амбары, таможенный двор (с 26 таможенными чиновниками), казенные дома для приезжих купцов и около 120 обывательских дворов.⁵⁰⁷

Постановления середины XVIII в., обусловленные социально-экономическими сдвигами в стране, способствовавшие развитию торговли в масштабах всей России (отмена внутренних таможен, учреждение купеческого банка), благотворно сказались и на торговой деятельности Кяхты. В 1757—1761 гг. торговый оборот здесь составил 5665227 руб. при среднем ежегодном — 1 333045 руб.; в 1769—1773 гг. — 11257086 руб. при среднем ежегодном — 2251417 руб.; в 1780—1784 гг. — 30416744 руб. при среднем ежегодном в 6083348 руб.⁵⁰⁸ Всего с 1755 по 1785 г. здесь было обменено товаров на 66 175 184 руб.⁵⁰⁹ Эта сумма могла быть больше, если бы частые перерывы в торговле не лихорадили деятельность Кяхты. С 1728 по 1792 г. 12 таких перерывов составили 15 с лишним лет. Причиной их служили нарушения обеими сторонами пограничных правил, установленных Кяхтинским трактатом 1728 г. (не соблюдались соглашения о выдаче перебежчиков, наказании контрабандистов и т. д.).

До отмены монополии казны на вывоз пушнины купечество сбывало через

Кяхту кожи и кожевенные изделия, скот, грубошерстные сукна, овчины, овчинные шубы, железные товары. С 1762 г. пушнина стала доминировать среди купеческих товаров, составляя в 1768—1785 гг. 85% от общего вывоза.⁵¹⁰ Большой спрос на российскую пушнину со стороны маньчжурской и китайской знати способствовал развитию пушных промыслов Сибири и втягиванию коренного и русского населения края в товарно-денежные отношения. Значение вывоза пушнины в Китай увеличивалось еще и тем, что с конца XVII в. сокращался экспорт ее в Западную Европу, в связи с широким распространением там шерстяных и шелковых тканей и конкуренцией североамериканской пушнины. Кроме того, сбыт сибирских пушных товаров в Западную Европу и Переднюю Азию был неудобен из-за отдаленности.⁵¹¹ Экспорт в Китай через Кяхту положительно сказался также на развитии некоторых отраслей отечественной промышленности (кожевенного производства, сукноделия) и являлся дополнительным стимулом роста торговых связей России с Западной Европой.

Среди предметов импорта через Кяхту в 1768—1785 гг. доминирующее место занимали китайские хлопчатобумажные и шелковые ткани, составлявшие почти $\frac{2}{3}$ всего ввоза.⁵¹² Особенно большую роль играла китайка. Постоянно расширявшийся импорт тканей стимулировал развитие китайской хлопчатобумажной и шелковой промышленности. Среди

⁵⁰⁷ П. С. Паллас. Путешествие..., т. III, пол. 1, стр. 149; ПСЗ, т. XIV, № 10281, стр. 199—201.

⁵⁰⁸ Краткий очерк возникновения, развития и теперешнего состояния наших торговых с Китаем сношений чрез Кяхту. Издание кяхтинского купечества. М., 1896, стр. 20.

⁵⁰⁹ Н. Семицкий. Новейшие любопытные и достоверные повествования о Восточной Сибири, из чего многое доныне не было всем известно. СПб., 1817. Примечания..., стр. 169. (Подсчеты сделаны нами,—Авт.; полных данных до 1755 г. нет).

⁵¹⁰ Краткий очерк возникновения, развития и теперешнего состояния наших торговых с Китаем сношений..., стр. 20.

⁵¹¹ О. Н. Вилков. Китайские товары на тобольском рынке в XVII в. История СССР, 1958, № 1, стр. 124.

⁵¹² А. Н. Радищев Письмо о китайском торге (1792 г.). Поли. собр. соч., т. II, стр. 213; Е. П. Силин. Кяхта в XVIII в., стр. 183.

⁵¹³ В. Н. Яковлевский. Купеческий капитал в феодально-крепостнической России, стр. 72; А. Н. Радищев, Поли. собр. соч., т. II, стр. 213; Л. М. Самойлов. Исторические и статистические исследования..., стр. 14; А. Семенов. Изучение исторических сведений о российской внешней торговле и промышленности с половины XVII столетия по 1858 г., ч. 3. СПб., 1859. Приложение 3, стр. 471; Е. П. Силин. Кяхта в XVIII в., стр. 138.

шелковых тканей были наиболее известны камки и фанзы. В XVIII в. в связи с ухудшением качества китайских шелковых тканей, увеличением импорта шелковых материй из Западной Европы и ростом отечественного шелкового производства ввоз этих тканей из Китая стал сокращаться: их удельный вес в российском импорте через Кяхту уменьшился с 235% в 1751 г. до 20.5% в 1761 и 12.4% в 1771 г.⁵¹⁴

Шелкоткацкие предприятия Сибири пользовались исключительно китайским шелком. В Тюмени, Тобольске, Томске, Иркутске и других местах из него делали кушаки, ленты, ковры, шали.⁵¹⁵ Удельный вес шелка в общем ввозе китайских товаров через Кяхту составлял в 1775—1781 гг. 9,2% (161,8 тыс. руб.).⁵¹⁶ Чай в XVIII в. еще не стал главным предметом кяхтинской торговли (ввозилось в эти же годы около 30 тыс. пудов ежегодно).⁵¹⁷

Переброска больших товарных масс в Кяхту и из Кяхты стимулировала развитие сибирского судостроения и извоза. Соответственно продажа извозчикам и купцам сельскохозяйственной и промысловой продукции способствовала втягиванию крестьянского хозяйства в рыночные отношения. Однако ввоз китайки задерживал развитие сибирского льноводства.

Удельный вес Кяхтинского рынка в общей торговле России возрос с 7,3% в 1760 г. до 8,3% в 1775 г. В торговле России с азиатскими странами на долю Кяхты приходилось в 1758—1760 гг. 67,6%.⁵¹⁸

Обслуживание восточносибирской внешней и внутренней торговли и перевозок было в XVIII в. одним из основных занятий посадского населения Селенгинска и Верхнеудинска. В последнем с 1780 г. действовали зимняя и летняя ярмарки. Ярмарочная торговля производилась и «при Байкал море в Кударинской слободе», где с 15 декабря и по 1 января приезжие купцы продавали и обменивали ткани на пушные товары.⁵¹⁹

С переносом почти всей торговли с Китаем в Кяхту Нерчинск оказался на положении второстепенного города. Добыча серебра и свинца, строительство рудников и заводов и связанный с этим приток населения не дали ему вовсе сойти со сцены. Главное управление заводами Нерчинского округа находилось в 250 верстах к востоку от города, на Нерчинском заводе, но за счет связей с внешним миром и снабжения Нерчинск несколько приобщался к деятельности горнозаводского округа.

Сложный путь от подъема до падения прошел в XVIII в. и Илимск. Некоторую роль в этом сыграло неудобство микроположения Илимска. Город часто затоплялся разливами Илима. Подступающие к городу берега не позволяли Илимску расти.⁵²⁰ Но главной причиной были неблагоприятные для занятия торгово-ремесленной деятельностью условия, вызванные перемещением торговых связей и путей сообщения. Гильдейских купцов в Илимске не было. В 1778 г. из 538 мещан и цеховых на городских службах пребывали 62, торговали 63 и занимались ремес-

⁵¹⁴ П. С. П а л л а с. Путешествие..., ч. III, пол. 1, стр. 195; Х. Трусевич. Посольские и торговые сношения России с Китаем (до XIX века). М., 1882, стр. 171; Е. П. Силин. Кяхта в XVIII в., стр. 144. П. Г. Любомиров для 1762 г. число шелковых мануфактур определяет цифрой 37 (см.: П. Г. Любомиров. Очерки по истории русской промышленности, стр. 112).

⁵¹⁵ Е. П. Силин. Кяхта в XVIII в., стр. 144.

⁵¹⁶ В. Н. Я к о в ц е в с к и й. Купеческий капитал в феодально-крепостнической России, стр. 72.

⁵¹⁷ А. Н. Радищев. Письмо о китайском торге (1792 г.). Поли. собр. соч., т. II, стр. 213; Л. М. Самойлов. Исторические и статистические исследования... стр. 13, 14.

⁵¹⁸ А. Семенов. Изучение исторических сведений..., ч. 3. Приложения; ф. П. Силин. Кяхта в XVIII в., стр. 187, 188.

⁵¹⁹ Топографическое описание Иркутского наместничества..., стр. 348—

лом 94. Большая часть посадских проживала в деревнях, ведя небольшое крестьянское хозяйство или работая по найму.

Богатый хлебом Илимский уезд был благоприятен для развития винокуренной промышленности. Однако на всех уездных винокурнях в 1747 г. было выработано всего 4421 ведро вина. С передачей в 1756 г. всей винной продажи по Иркутской провинции (кроме Камчатки) на десятилетний откуп обер-прокурору Сената А. И. Глебову в Илимском уезде было сохранено винокурение только на Илгинском заводе, который поставлял в 1760 г. Якутску 10589 ведер вина. Значительное место в промышленности Илимского уезда занимало также солеварение, которое с 1751 г. прибрали к своим рукам иркутские купцы Ворошиловы. С 1768 г. при средней ежегодной добыче соли в 14685 пудов И. Ворошилов подрядился поставлять в Якутск ежегодно более 4—5 тыс. пудов⁵²¹ соли.

Функции административного центра перешли от Илимска к Киренску, оказавшемуся в центре Илимско-Ленского земледельческого района и на ленской торговой артерии, по которой с проведением Сибирско-Московского тракта, и хозяйственным освоением южного Предбайкалья пошел основной поток грузов в Якутск, Охотск, на Камчатку и Аляску. Однако самостоятельного торгово-ремесленного значения Киренск не приобрел. Даже сбыт крестьянской продукции его округа тяготел в XVIII в. к Якутской ярмарке.

В 1769 г. на Якутскую ярмарку (учреждена в 1768 г.) было доставлено на 150 тыс. руб. промышленных товаров.⁵²² Обороты ярмарки в целом в конце XVIII—начале XIX в. превышали 2500 тыс. руб.⁵²³ Происходила она ежегодно в два срока: в июне—августе и в декабре.⁵²⁴ Здесь бывали купцы из многих городов Европейской России и Сибири с русскими, иностранными и собственно сибирскими товарами. Под купеческой кладью ежегодно прибывало в Якутск от 7 до 32 судов. Крестьяне из Иркутского, Верхоленинского, Усть-Киренского (бывшего Илимского) и реже далеких Яренского и Важского уездов привозили в основном хлебные продукты. С крестьянскими товарами ежегодно приплывало в Якутск от 25 до 50 судов. Основную поклажу казенных судов составляли спирт, вино и соль.⁵²⁵ К моменту прибытия верхоленинских судов местные и оставшиеся здесь на зиму иногородние купцы и приказчики подвозили в Якутск пушнину, моржовые клыки и мамонтовую кость. Якуты поставляли на ярмарку, кроме мягкой рухляди, скот, мясо, масло, молоко, сало, кожи и оленин шкуры, дичь, рыбу, ягоды, сено, изделия из мамонтовой кости, деревянную посуду.⁵²⁶

Ремеслом в Якутске занимались как русские, так и якуты. Среди них были представлены мастера не менее 23 специальностей, но только отдельные отрасли носили товарный характер. Значительное развитие получило, в частности, якутское кузнечное ремесло, существовавшее до прихода русских.

⁵²¹ В. Н. Шерстобоев. Илимская пашня, т. II, стр. 474, 501, 506, 509.

⁵²² А. М. Щ е к а т о в. Географический словарь Российского государства..., ч. 7, М., 1809, стр. 349.

⁵²³ Ф. П. Врангель. Путешествие по северным берегам Сибири и по Ледовитому

морю. М., 1948, стр. 108.

⁵²⁴ М. Д. Чу л к о в. Историческое описание Российской коммерции, т. III, кн. I. М., 1785, стр. 349.

⁵²⁵ Н. Шерстобоев. Илимская пашня, т. II, стр. 486—491; История Якутской АССР, т. II. М., 1957, стр. 89, 90.

⁵²⁶ А. М. Щекатов. Географический словарь Российского государства..., ч. 7., стр. 349; А. Семенов. Изучение исторических сведений..., т. V, стр. 940; Ф. Г. Сафронов. Город Якутск в XVII—начале XIX века. Якутск, 1957, стр. 45, 60; Г. П. Башарин. История аграрных отношений в Якутии. М., 1956, стр. 181.

280

Круглый год шло движение по Ируктско-Якутскому тракту, предназначенному для перевозки почты, грузов и пассажиров. Несмотря на трудности пути, возрастало движение и по Охотскому выючному тракту (927 верст), устроенному для перевозки грузов Камчатской экспедиции Витуса Беринга, а в конце века получившему важное значение в связи с деятельностью Российско-Американской компании. В середине XVIII в. для перевозки отправляемых в Охотск грузов ежегодно требовалось 4-5 тыс. лошадей, а уже в конце века в порядке гужевой повинности на перевозках грузов по этому тракту было занято 6—10 тыс. якутских лошадей и 1200—1600 проводников.⁵²⁷

Две сухопутные дороги соединяли Якутск с р. Колымой. К востоку от Колымы на берегу Большого Анюя с 70-х годов была завязана постоянная торговля с чукчами. Анюйские ярмарки устраивались обычно в конце зимы. Несколько лет спустя ярмарка была перенесена на берег Сухого (Малого) Анюя, куда было удобнее добираться на собаках, оленях и лошадях из-за отсутствия глубокого снега.⁵²⁸ Анюйскую, или Чукотскую, ярмарку, расположенную в 250 верстах от Нижне-Колымска, посещало ежегодно в конце XVIII в. от 300 до 600 чукчей, русских, якутов, юкагиров и коряков. На табак, котлы, топоры, ножи, копыя, огнива, иглы, жестяную и деревянную посуду, бисер, ткани и т. д. русские купцы выменивали черных и чернобурых лисиц, песцов, куниц, выдр, бобров, рысей, медвежьи шкуры, меховую одежду, моржовые клыки и ремни, санные полозья из китовых ребер, мешки из тюленьей кожи и готовую одежду из оленьих шкур. Чукчи служили посредниками в торговле между русскими и жителями Аляски, выменивая у последних меха бобров, куниц и рысей.⁵²⁹ Обороты ярмарки, продолжавшейся обычно три дня, достигали 200 тыс. руб.⁵³⁰

Официальное признание на территории к востоку от Енисея в XVIII в. более двух десятков крупных и средних ярмарок⁵³¹ свидетельствует о значительном вовлечении самых окраинных восточных районов в общероссийскую торговлю.

Единственным портом и судостроительной верфью на Тихом океане в XVIII в. был Охотск. Он служил базой изучения и хозяйственного освоения северо-восточной и северо-западной частей Тихого океана. Через Охотск поддерживались регулярные связи с Камчаткой, островами Тихого океана и северо-западным побережьем Америки. Большая часть ега населения состояла на военной или морской службе. Основные занятия были связаны с кораблестроением, мореходством и промыслом морского зверя, а также с обслуживанием местной и транзитной торговли. В 18 верстах к югу от города действовал солеваренный завод с тремя варницами, на котором ежегодно вываривалось из морской воды до 2 тыс. пудов соли, идущей на снабжение населения Охотско-Камчатского края.⁵³²

Посад восточносибирских городов XVIII в. экономически был относительно

маломощным. Но и здесь, как и в Западной Сибири, отдельные

⁵²⁷ История Якутской АССР, т. II, стр. 89, 148; Восточная Сибирь. Экономико-географическая характеристика. М., 1963, стр. 138.

⁵²⁸ В. Г. Богораз. Чукчи. Авторизированный перевод с английского. Ч. 1. Л., 1934, стр. 53.

⁵²⁹ Г. А. Сарычев. Путешествие по северо-восточной части Сибири. М., 1952, стр. 186—188, 239, 247, 254, 261; Ф. П. Врангель. Путешествие..., стр. 174—178, 388; В. Г. Богораз. Чукчи, ч. 1, стр. 81, 82.

⁵³⁰ Ф. П. Врангель. Путешествие..., стр. 178.

⁵³¹ Словарь учрежденных в России ярмарок и торгов. В кн.: Новый и полный географический словарь Российского государства, или Лексикон. М., 1788, ч. IV, стр. I—СХХV.

⁵³² А. И. Алексеев. Охотск — колыбель русского тихоокеанского флота. Хабаровск, 1958, стр. 57, 58, 108.

представители городской верхушки наживали значительные капиталы, занимаясь внутренней и внешней торговлей, казенными подрядами и поставками, ростовщичеством, промыслами пушного, морского зверя и рыбы, сплавом судов по Байкалу и рекам, промышленным предпринимательством, а также арендой оброчных статей — рыболовных, сенокосных и других угодий. Показательны в этом отношении иркутские купцы Сибиряковы. Василий Сибиряков — купец, рудопромышленник, будущий депутат Законодательной комиссии 1767 г., производил в 60-х годах XVIII в. крупные поставки закупленного у крестьян хлеба для Нерчинских винокуренных и горных заводов. Хлеб перевозили наемные работники. М. В. Сибиряков имел рудники и сереброплавильный завод в Нерчинском горном округе.⁵³³ Алексей и Михаил Сибиряковы в 1773 — 1793 гг. владели Тельминской суконной мануфактурой.⁵³⁴ В 1773 г. М. В. Сибиряков подрядился поставить в Якутск 16400 пудов муки;⁵³⁵ в 1774 г. он же и иркутский купец Киселев взяли у казны на откуп на четыре года грузоперевозки по Охотскому тракту.⁵³⁶ Вместе с иркутскими купцами Шараповым, И. Сизовым, Петром и Иваном Мичуриными, А. Пахолковым и другими М. В. Сибиряков был пайщиком организованной в 1787 г. Г. И. Шелиховым Американской торгово-промысловой компании.⁵³⁷ Участвовали Сибиряковы и в Кяхтинской торговле.⁵³⁸ По словам современника, Сибиряковы «держали в руках весь Иркутск, а через него и всю Восточную Сибирь. Они занимали должности городских голов города Иркутска и заставляли трепетать обывателя».⁵³⁹

Основанные как военно-административные центры в условиях слабозаселенной и неразвитой экономической окраины, сибирские города постепенно вступали на путь превращения в собственно город в социально-экономическом смысле этого термина, в средоточие ремесла и торговли. При сохранении стратегической и административной роли на видное место вначале выдвигается хлебопашество, а ремесленно-торговые занятия охватывают небольшую часть населения. Для большинства из них (за исключением наиболее северных) земледелие оставалось в течение всего XVIII в. важной стороной экономической жизни.

В то же время в городах, лежащих на важнейших транспортных путях и оказавшихся в наиболее благоприятных экономико-географических условиях, в

20 — 80-х годах XVIII в. интенсивно растет ремесленно-торговая часть жителей, пополняясь как пришельцами из-за Урала, так и выходцами из других сословий сибирского сельского и городского населения.

В одном случае (Тобольск, Енисейск и др.) развитие населенного пункта в феодальный ремесленно-торговый центр довольно далеко зашло уже в течение XVII в. и продолжалось в XVIII в. В другом случае (Иркутск, Тюмень и др.) XVIII в. застаёт город на начальной стадии этого процесса, и к 80-м годам он интенсивно проходит немалый путь в этом направлении. В третьем варианте (Красноярск, Якутск и др.) в рассмат-

⁵³³ Ф. А. Кудрявцев, Г. А. Вендрих. Иркутск, стр. 47, 49—51.

⁵³⁴ А. М. Мартос. Письма в Восточной Сибири. стр. 219.

⁵³⁵ В. Н. Шерстобоев. Илимская пашня, т. II, стр. 300.

⁵³⁶ История Якутской АССР, т. II стр. 149.

⁵³⁷ В. П. Силин. Кяхта в XVIII в., стр. 170; Иркутская летопись (Летописи Пежемского и В. А. Кротова). Иркутск, 1911, стр. 138, 179. Тр. Вост.-Сиб. отдела РГО, № 5.

⁵³⁸ Ф. А. Кудрявцев, Е. П. Силин. Иркутск, стр. 54.

⁵³⁹ Цит. по: Ф. А. Кудрявцев. История бурят-монгольского народа (от XVII в. до 60-х годов XIX в.). Очерки. М.—Л., 1940, стр. 101.

риваемый период поселение только становится на путь превращения из военно-административного пункта в торгово-ремесленный центр. В четвертом случае (Туринск, Кузнецк и др.) становления административного центра в собственно город по существу так и не происходит, и в XVIII в. эти населенные пункты остаются большими земледельческими поселками с административными функциями.

В процесс формирования городского населения втягиваются и коренные народы Сибири. В ряде городов представители коренного населения составляют заметную часть посада.

Основная масса городского населения была обременена многочисленными платежами и службами. Подушная подать выполнялась, как и все другие повинности, при круговой поруке посада. Каждая посадская община должна была уплатить сумму, полученную от умножения числа ревизских душ на установленную законом подушную ставку (1 руб. 20 коп.). Но так как раскладка подушной подати внутри посада производилась по «пожиткам, торгам и земле» да приходилось еще платить за выбывших, малолетних, престарелых, больных, умерших и покрывать недоимки по подушной подати прежних лет (с 1747 по 1787 г. за купцами Иркутского наместничества числились недоимки в 984 руб., а за мещанами и цеховыми — 27886 руб.), то средний размер подушной ставки увеличивался в несколько раз. В 80-х годах XVIII в. иркутским цеховым приходилось платить подушной подати по 4 руб. 28 коп. с души.⁵⁴⁰

Собранные подати шли на различные местные «земские» расходы (содержание городских магистратов, ратуш, земских изб, школ, пожарных команд, городское благоустройство и т. д.). Кроме того, приходилось угощать начальство в дни царских праздников, делать «темные поборы» в пользу чиновников, платить штрафы «за небытие на исповеди»⁵⁴¹ и т. д. Тяжелым бременем ложились на посады рекрутская и постоянная повинность по размещению войск.

Обременительными для маломощного посада были и обязательные службы в качестве голов, ларешных и целовальников; у приема денежной казны в уездных и губернских канцеляриях; при расценке казенных товаров, при сборе таможенных пошлин⁵⁴² и т. д. Выборные служили также бурмистрами, ратманами, подьячими (в городских магистратах), старостами, сторожами, денщиками, рассыльными (в земских избах); они выбирали из своей среды раскладчиков и сборщиков подушных и оброчных сборов, смотрителей рынков, наблюдавших за продажей товаров и ценами, квартирмейстеров, сторожей в тюремные казармы, караульчиков. Иногда такие службы отбывались в уезде или даже в других городах.⁵⁴³

К посадским, не имевшим возможности выплатить взятую в долг сумму, податную задолженность или покрыть служебную растрату, применялись чисто крепостнические меры наказания. Практиковалась отдача «в зажив», т. е. передача должника в кабальное рабство купцу.⁵⁴⁴ Срок пребывания в долговой кабале растягивался на долгие годы, а иногда был пожизненным. За бегство закабаленный подлежал ссылке на каторжные работы. Система расправы с несостоятельными должниками практикова-

⁵⁴⁰ В. Н. Шерстобоев. Илимская пашня, т. II, стр. 371; Ф. А. Кудрявцев, Г. А. Вендрих. Иркутск, стр. 53.

⁵⁴¹ В. Н. Шерстобоев. Илимская пашня, т. II, стр. 465, 575—579;

Ф. А. Кудрявцев, Г. А. Вендрих. Иркутск, стр. 53.

⁵⁴² Ф. А. Кудрявцев, Г. А. Вендрих. Иркутск, стр. 56.

⁵⁴³ Там же, стр. 56; В. Н. Шерстобоев. Илимская пашня, т. II, стр. 470.

⁵⁴⁴ В. Н. Шерстобоев. Илимская пашня, т. II, стр. 468; ГАИО, ф. Иркутской земской избы, д. 16, л. 118; д. 32, л. 838; Ф. А. Кудрявцев, Г. А. Вендрих. Иркутск, стр. 46; Ф. А. Кудрявцев, Е. П. Силин. Иркутск, стр. 72, 73.

лась издавна, но сенатскими указами 1736 и 1763 гг. она получила законодательное подтверждение и уточнение.⁵⁴⁵

Во второй половине XVIII в. в связи с переменами в государственных финансах и управлении, вызванными социально-экономическими сдвигами в стране, происходило сокращение служб и повинностей посадского населения. Отмена внутренних пошлин в 1754 г. и введение в 1765 г. откупной системы питейных сборов, при которой сам откупщик должен был содержать наемных служителей, освободили посадских людей от выбора из своей среды таможенных голов, целовальников и других должностных лиц и от материальной ответственности за их «недоборы». Но и после облегчений занятость посадских людей по разным службам оставалась значительной.⁵⁴⁶

Реформы 70—80-х годов XVIII в., выделившие купечество из общей массы городского населения и оформившие его в сословие с особыми правами, отвечали некоторым просьбам купцов, изложенным в наказах Уложенной комиссии 1767 г. В частности, иркутское купечество получило просимое «от разных интересных служб увольнение», т. е. освобождение от служб по казенным денежным сборам при материальной ответственности сборщиков за недоимки.⁵⁴⁷ Набиравшее силу иркутское купечество стремилось даже в какой-то мере контролировать деятельность губернаторов, добиваясь смещения неугодных. По их жалобам было смещено, как отмечал иркутский городской

голова В. П. Сукачев, 5 или 6 губернаторов.⁵⁴⁸

Между купцами разных городов возникала конкуренция, в которой проявились черты чисто феодального городского сепаратизма. Так, в конкурентной борьбе иркутского и енисейского купечества последнее стремилось использовать феодальные методы: просило в наказе 1767 г. о монополиях на торговлю в Енисейском и Турханском уездах, на водное сообщение между Иркутском и Енисейском, на винокурение и виноторговлю.⁵⁴⁹

Рост численности сибирского городского населения в рассмотренный период сопровождался изменениями в социальной структуре и сословном составе. Заметно сократилась военно-служилая часть горожан. Отставные военные и их дети вливаются в число ремесленников, хлебопашцев, купцов. Во многих городах увеличился удельный вес посадского населения. В то же время идет не только имущественная, но и социальная дифференциация посада. В наиболее развитых из городов, несмотря на незавершенность развития в рамках феодального города, существовали в рассматриваемый период элементы капиталистических отношений.

В процессе первоначального накопления капитала в Сибири в XVIII в. большую роль играла торговля, особенно внешняя торговля с Востоком и внутренняя торговля основным сибирским товаром — пушниной, основанная в значительной части на неэквивалентном обмене с коренным населением. В обеих этих сферах формирование местных капиталов, тормозилось активной конкуренцией купечества Европейской России. На местных рынках купцы и зажиточные крестьяне значительные средства наживали на торговле хлебом и другими сельскохозяйственными продуктами. Видное место в торговых оборотах начинают занимать и некоторые изделия местного ремесла.

⁵⁴⁰ ПСЗ, т. IX, № 7013, стр. 884—886; Очерки истории СССР. Период феодализма. Россия во второй четверти XVIII в. М., 1957, стр. 196.

⁵⁴⁶ Н. Шерстобоев. Илимская пашня, т. II, стр. 474; А. А. Кизеветтер. Посадская община..., стр. 102—111, 176—183; Ф. А. Кудрявцев, Г. А. Вендрих. Иркутск, стр. 51—52.

⁵⁴⁷ Ф. А. Кудрявцев, Е. П. Силин. Иркутск, стр. 69.

⁵⁴⁸ В. П. Сукачев. Иркутск. Его место и значение в истории и культурном развитии Восточной Сибири. М., 1891, стр. 23.

⁵⁴⁹ Ф. А. Кудрявцев, Е. П. Силин. Иркутск, стр. 69.

Потенциальные (на уровне первоначального накопления уже реальные) представители формирующейся буржуазии, действуя в условиях феодального деспотического государства и к тому же такой его окраины, где особенно заметно проявлялся диктат властей в хозяйственных вопросах, приспосабливались к этим условиям: они использовали систему откупов и казенных поставок, свое участие в городском управлении и связи с высшей сибирской администрацией. Государственные откупа и поставки были важным источником первоначального накопления.

Транспортные перевозки, водные и сухопутные, приобретавшие особенное значение на огромных пространствах Сибири, тоже становились сферой накопления и приложения капитала, в которой довольно широко применялся наемный труд. Находил он применение и в промыслах, в частности в организованном в некоторых районах на капиталистических началах

рыболовном промысле.

Накопленные в торговле, откупках, казенных поставках и других сферах капиталы частично вкладываются в промышленные предприятия мануфактурного типа. Однако узость рынка сбыта, который часто оказывается пригодным только для мелкотоварного производителя, трудности обеспечения рабочей силой, недостаточность оборотных средств и другие обстоятельства, вызванные господством феодального строя в стране и условиями малозаселенной окраины, приводят, как правило, к неустойчивости, недолговечности таких предприятий.

Существование феодально-крепостнических отношений в стране в целом в сочетании с сибирскими особенностями тормозили и развитие второй, важнейшей стороны процесса первоначального накопления — отделение непосредственных производителей от средств производства. Крепостное право и система феодальных ограничений по отношению к государственным крестьянам и посадскому населению препятствовали миграции в Сибирь из Европейской России. Крестьяне, которые приходили все-таки в Сибирь и которые в местах выхода были лишены средств производства, постепенно оседали по большей части на землю, так как за Уралом существовал обширный резерв незанятых земель. Это же обстоятельство сильно ослабляло возможности притока свободных рабочих рук из местных деревень в сибирские города и на промышленные предприятия, расположенные в сельской местности. Крайняя узость рынка свободных рабочих рук приводила к тому, что предприниматели использовали подневольные формы труда — кабальные долговые отработки в городе, труд приписных крестьян, крепостных и ссыльных на частновладельческих мануфактурах. Сибирь на протяжении рассмотренного периода все более втягивается в систему всероссийского рынка. Развитию связей, в частности, способствовало строительство Московско-Сибирского тракта, который облегчил транспортировку товаров, ускорил обороты торгового капитала. Однако многие черты торговли (слабая связь между отдельными местными рынками Сибири, большая разница в ценах отдаленных друг от друга районов, замедленность информации о рыночной конъюнктуре, преобладание ярмарочной формы торговли, значительное место меновых операций товара на товар и др.) свидетельствуют о неустойчивости и недостаточной развитости рынка.

5. СОЦИАЛЬНО-ЭКОНОМИЧЕСКОЕ РАЗВИТИЕ НАРОДОВ СИБИРИ

В 20—80-х годах XVIII в. на всей территории Сибири продолжались в основном те же миграционные и этнические процессы, что и в предшествующем периоде. Главным оставалось дальнейшее расселение русских,

проникавших в относительно изолированные районы, увеличение их общей численности и установление более тесных этнических контактов с народами Сибири. В тех местах, где аборигенное население оказывалось среди русских в меньшинстве, интенсивнее шли процессы его ассимиляции. Сама ассимиляция носила ненасильственный характер. В некоторых районах (например, на Таймыре, в Якутии, на Камчатке) продолжалось формирование своеобразных этнических групп русского народа, воспринимавших элементы хозяйственно-

культурного уклада местного населения.

На северо-западе Сибири значительное место в общих миграционных процессах занимало дальнейшее переселение манси из-за Урала, однако и на сибирской территории продолжалось довольно быстрое их обрусение. Продолжалось также распространение ненцев на восток и ассимиляция ими энцев. Одновременно энцев теснили вниз по Енисею и селькупы, продвинувшиеся с Таза. После манси наиболее значительному обрусению подвергались татары и селькупы.

В северных районах хозяйство манси и хантов было близко к тундровому оленеводческому хозяйству ненцев. Ханты, жившие по Оби и ее притокам, и манси, жившие по западным притокам Оби и лесным склонам Уральского хребта, занимались главным образом охотой и рыболовством. В хозяйстве южных хантов и манси сказывалось влияние, с одной стороны, степной скотоводческой культуры — они разводили лошадей и рогатый скот, и, с другой стороны, русской земледельческой культуры. Запашки южных хантов и манси с течением времени становились все крупнее. В хозяйстве селькупов и кетов преобладали охота и рыболовство. У нарымских селькупов и южных кетов постепенно получает распространение разведение лошадей, рогатого скота и огородничество, у северных селькупов и кетов — разведение оленей. В хозяйстве нганасан, тундровых ненцев и энцев наряду с охотой все более значительную роль приобретало оленеводство.

В XVIII в. отмечается значительное имущественное расслоение у оленеводческих народов. Так, у хантов низовий Оби отмечается наличие следующих групп: «достаточных», «среднего состояния» и «бедных». Первые имели от 500 до 1000 оленей, люди среднего состояния — от 100 до 300 оленей и, наконец, имеются бедные, у которых «ни одного оленя не бывает». Достаточные давали бедным по 2—10 оленей, и бедные из своей промысловой добычи «платят тем хозяевам ... половину, а другою довольствуются сами».⁵⁵⁰ У березовских хантов, относящихся к достаточным, отмечаются оленные стада «по тысяче, по две, по три и по четыре».⁵⁵¹ Подобное же положение отмечено и у ненцев: у «скуднейшего от 10, у богатого стадо до 3 тысяч езжалых».⁵⁵²

Социальные отношения обских угров характеризуются в это время наличием сельской общины в южных районах и сохранением родовой в северных. Община — и родовая, и сельская — состояла из отдельных семейных хозяйств, обладавших своими угодьями. Часть земли находилась в общинном или родовом владении. «Живут они, — писал про манси П. С. Паллас, — обыкновенно по лесам семьями или роднёю вместе: и каждая семья присваивает своему владению столько земли, сколько окрестные соседи за ловлею объезжать им позволяют».⁵⁵³ То же отмечал и

⁵⁵⁰ Б. Кочаков. Из истории народов Западной Сибири во 2-й половине XVIII в. Исторический архив, т. 1, М.—Л., 1936, стр. 213.

⁵⁵¹ А. И. Андреев. «Описания о жизни и упражнении обитающих в Туруханской и Березовской округах разного рода ясачных иноверцах». Советская этнография, 1947, № 1, стр. 94.

⁵⁵² В. Ф. Зуев. Материалы по этнографии Сибири XVIII в. М.—Л., 1947 стр. 32.

⁵⁵³ П. С. Паллас. Путешествие..., ч. II. пол. 1. СПб., 1786. стр. 326, 327.

Н.И.Лепехин: «всякой семье или юрте только в своих дачах ловить рыбу и промыслить дозволяется».⁵⁵⁴ Общими усилиями семья манси устраивала и «изгородку» для загона зверей «в округе своего владения».

На Оби, по свидетельству В. Ф. Зуева, сохранились «большие семьи», в составе которых было до пяти брачных пар.⁵⁵⁵

Много общего с обскими уграми было в это время и в общественном строе селькупов. Более устойчивыми, в особенности среди оленеводов, в первую очередь нганасан, оставались родовые связи у остальных северных самодийцев. Однако и здесь наметился переход от чисто родоплеменных отношений к территориальным.

Большое значение в экономике народов северо-западной Сибири получила торговля с русским населением. О нижнеобских хантах имеются свидетельства, что они покупали у русских «муку, холст, шубы, сукна цветные и русские, железные вещи, топоры, ножи, копыя, стрелы, огнива, капканы для промысла звериного, котлы медные и железные, коноплю, кожи красные».⁵⁵⁶

Список русских товаров, имевших спрос у угров, можно было бы значительно расширить. Торговля носила в основном меновой характер: «. . . меняют на разные звери, лисицы, волки, песцы, и лапы песцовые».⁵⁵⁷ Ясак в XVIII в. народы северо-западной Сибири платили пушниной и деньгами. Торговые связи и культурное общение с русскими приводили к большим изменениям в хозяйстве и быту населения. Так, И. И. Лепехин писал о манси: «Соседство и обращение с русскими ввели у них и русскую одежду, и мушины от одежды русских крестьян никакой отмены не имеют, при том или за неимением овец, или может быть по незнанию их в рукоделиях, все к одежде принадлежащее покупают у русских мужиков». И далее он же отмечал: «. . . чем они соседственнее живут с русскими крестьянами, тем более они опрятны и более прилежат к домостроительству. Например, в так называемом Вогульском городке, 25 верст не доезжая до Табаранской слободы, где вогуличей от русских крестьян как образом жития, так и во всех крестьянских приборах распознать не можно».⁵⁵⁸ У пельымских манси вместо старинных юрт с чучалами входят в обычай избы с русскими печами. Начинает распространяться в этот период и русское огнестрельное оружие.

В XVIII в. усиливается процесс христианизации хантов, манси и селькупов. Не были окрещены лишь нижнеобские ханты. Очень медленно распространялось христианство среди ненцев, энцев и нганасан, кочевавших в отдаленных районах.

Крещение, однако, имело формальный характер: крещенные продолжали соблюдать прежние языческие обряды и поклоняться своим идолам. В 70-х годах XVIII в. отмечается, что новокрещенные «потаенно делают идолослужение и шаманства».⁵⁵⁹ Церковь и власти упорно пытались искоренить старые языческие обряды, не останавливаясь перед силой. Так, в 1748 г. сургутские власти усердно разыскивали местонахождение «шайтана, в котле сидящего», где-то на р. Кыш-Югане (Кыис-Югане), тщетно «под плетями» допрашивая хантов. Когда на поиски «шайтана» были посланы солдаты, ханты оказали им сопротивление, за что 31 человек были

⁵⁵⁴ И.И. Лепехин. Дневные записки путешествия, т. II. СПб 1772 стр. 20.

⁵⁵⁵ В. Ф. Зуев. Материалы по этнографии Сибири XVIII в., стр. 29. Б. Кочаков, Из истории народов Западной Сибири..., стр. 218.

⁵⁵⁷ Там же.

⁵⁵⁸ Полное собрание ученых путешествий по России, т. 5. Окончание записок путешествия академика Лепехина. СПб., 1822, стр. 23, 31, 32.

⁵⁵⁹ А. И. Андреев. Описания..., стр. 91.

287

«биты плетью».⁵⁶⁰ На иконы христианских святых население переносило свои обычные представления об идолах и обращалось с ними соответствующим образом. Так, в 1754 г. новокрещенные села Уватского обвинялись в том, что «бросали и топтали святые образа .., понеже сего году зимним временем и весною при происходящих их промыслах как зверя, так и рыбы у них мало было».⁵⁶¹

Церковная администрация явилась новым эксплуататором местного населения. Используя свое положение, церковники выступали в роли торговцев и ростовщиков, «причиняя новокрещеным . . . обиды, беря у них за долги, пожитки, присваивая покосы и избивая прихожан».⁵⁶² В 1772 г. сосвинские манси жаловались на поборы духовенства и показывали, что «пришли в крайнее изнеможение и ясажного платежа несостояние».⁵⁶³

А. Н. Радищев, побывавший в 1790—1792 гг. проездом в ссылку в Тобольске, показал эксплуатацию народов Севера торговцами и представителями церкви и резко осудил ее. «Сии зверския ростовщики выманивают у них летом запасенную ими пищу за дешевую цену, а при начале зимы продают им ее же чрезмерно дорого. Таким образом, несчастные сии бывают жертвою плутовства городских жителей. Другое утеснение бывает им от неистовства священных служителей. Разъезжая по почтовому без платежа прогонов из одного селения в другое, пьют и едят даром и выманивают у сих простаков все, что только можно. . . Уверяли меня, что священники безмерно берут [плату] за все духовныя требы».⁵⁶⁴

Все более широко расселялись по территории Сибири северные тунгусы, подвергавшиеся в результате этого ассимиляции и принимавшие активное участие в формировании различных этнических групп. Так, на северо-востоке из числа оленных и «пеших» (Охотского побережья) эвенков и отунгушенных юкагиров продолжали складываться эвены. На Таймыре оленные эвенки, некогда составлявшие одно целое с северо-восточными группами (роды Эджен, Долган и др.), продолжали якутизироваться и впоследствии стали основой тюркоязычных долган. В занятиях (коневодство, скотоводство), в образе жизни, в культуре «конные эвенки» Забайкалья все больше сближались с восточными бурятами. В той же Бурятии оленные группы эвенков были достаточно изолированы и полностью сохраняли свою традиционную культуру. Обрусение эвенков шло более интенсивно в Приангарье. Носило оно ненасильственный характер.

У эвенков скотоводов имущественное расслоение было более значительно, чем у «пеших» эвенков. Наряду с крупными скотоводами, которые «конные свои табуны целыми тысячами считают», имелись и такие, которые «насилу одну лошадь и несколько рогатых имеют, а у многих и того нет».⁵⁶⁵ Бедные эвенки «из нужды живут в русских деревнях, нанимаются на работу поденно у крестьян и на нерчинских заводах для своего пропитания».

Во главе родов стояли даруги и зайсаны, обычно выбиравшиеся из «богатых

людей» и утверждавшиеся русской администрацией.

В системе взимания ясака у эвенков, как и у прочего коренного населения Сибири, в это время произошли существенные изменения.

⁵⁶⁰ В. Г. Карцев. Очерк истории народов северо-западной Сибири. М., 1937, стр. 73.

⁵⁶¹ И. И. О г р ы з к о. Христианизация народов Тобольского Севера в XVIII в. Л., 1941, стр. 79.

⁵⁶² Г. Карцов. Очерк истории народов северо-западной Сибири, стр. 75.

⁵⁶³ И. И. О г р ы з к о. Христианизация народов Тобольского Севера, стр. 126.

⁵⁶⁴ А. Н. Радищев Описание Тобольского наместничества. Полн. собр. соч., т. 3. М.—Л. 1952, стр. 136—137.

⁵⁶⁵ История Бурят-Монгольской АССР, т. I. Улан-Удэ, 1954, стр. 156.

В 1769 г. у них была отменена система аманатов, а ясак повышен. Ясак поступал и мехами, и деньгами — в зависимости от результатов охоты, развития в том или другом районе товарных отношений и т. д. Ясак по-прежнему поступал нерегулярно. По одному из свидетельств второй половины XVIII в., эвенки платили «без рощету ... што у них случится зверем: соболя, розсомаку, волков, медведину, лисицу, половинками лисицами, белками, оленьими кожами и камасами». Если же промыслы бывали неудачны, «то не платят года два и три».⁵⁶⁶

Известную помощь в сборе ясака оказывала родовая верхушка, пользовавшаяся в связи с этим некоторыми выгодами. Так, ясачным сборщикам предписывалось собирать ясак «по достатку, но так, чтобы богатые в бедность не приходили». Помогая собирать ясак, родовая верхушка злоупотребляла этим. Собранные в ясак меха она продавала «партикулярным людям и для своей корысти по дорогой цене».⁵⁶⁷ Так было, однако, далеко не всюду. Князцы не пользовались значительными правами в тунгусском обществе. Род всегда мог лишить князца его права и даже казнить его за преступления. Так, по одному из свидетельств этого времени, «есть же у них родовые князцы и старшины, однако они, когда хотят, слушают, а ежели в чем только усмотрят проступок, то искореняют и убивают».⁵⁶⁸

Общение с русскими приводило ко все большему внедрению в быт русских товаров. Так, о киренских тунгусах, в районе Верхней Лены, сообщалось в это время, что «ружья и пороху имеют весьма достаточно . . . табаку и правианту имеют во удовольствие, ибо они торгуют с киренскими крестьянами».⁵⁶⁹

В связи с проникновением в быт изделий русской металлургии кузнечное дело у эвенков падало. «До сего имели они между собою кузнецов, но и сие истребляется, поелику могут все потребные железные вещи в селениях и городах купить», — писал современник. Однако так было не во всех районах расселения эвенков. В местах, отдаленных от русских поселений, стойко держались собственное кузнечное дело, прежние собственные орудия и т. д. Так было, в частности, на Охотском побережье. Здесь, как отмечалось, «огнестрельного ружья весьма боятся и не точию кому из них огнестрельным оружием стрелять, но и в руки себе брать всегда опасаются».⁵⁷⁰

Миграционные и этнические процессы на северо-востоке Сибири в XVIII в. во многом определялись чукотско-русскими отношениями. В первой половине века царизм неоднократно пытался подчинить чукчей военной силой. Однако

походы Шестакова и Павлуцкого в 30—40-х годах кончились неудачей. В 60-х годах военные действия против чукчей были прекращены, а Анадырский острог — военная база на северо-востоке и плацдарм наступления на чукчей — ликвидирован. Присоединение чукчей во второй половине XVIII в. было совершено мирными средствами, в первую очередь экономическим, торговым путем.

Чукчи «с удивительной быстротой из „немирных“ превратились в „мирных“». ⁵⁷¹ В 1788 г. была открыта Анюйская ярмарка, сыгравшая большую роль в развитии торговых связей на северо-востоке. В торговый оборот ярмарки, который достигал сотен тысяч рублей, были втянуты чукчи, эс-

⁵⁶⁶ Е. Д. Стрелов. Акты архивов Якутской области с 1650 г. до 1800 г., т. 1-Якутск, 1916, стр. 295.

⁵⁶⁷ История Якутской АССР, т. II. М., 1957, стр. 211.

⁵⁶⁸ Е. Д. Стрелов. Акты архивов Якутской области..., т. 1, стр. 295.

⁵⁶⁹ Там же, стр. 287.

⁵⁷⁰ Ведомость, учиненная о нравах живущих в Охотском уезде народов октября 28 дня 1770 года. Российский магазин, 1792, ч. 1, стр. 378.

⁵⁷¹ В. Г. Богораз. Чукчи, стр. 52.

кимосы, коряки и другие народы. Позже были открыты Туманская, Марковская (на Анадыре) и другие ярмарки. В 1789 г. чукчи и азиатские эскимосы были официально приняты в русское подданство.

В XVIII в. крайне обострились взаимоотношения чукчей с юкагирами и коряками. Целью нападения чукчей на юкагиров был захват мест промысла диких оленей на Анадыре, а на коряков — оленных стад. Частично эти нападения были связаны с тем, что юкагиры и коряки служили проводниками в русских военных отрядах, посылавшихся на Чукотку, а частично и участвовали в этих походах в виде вспомогательных военных сил. В этих войнах с юкагирами и коряками чукчи захватили бассейны Анадыря и Чауна, проникли к западу от Анадыря на юкагирскую территорию — на Анюй, до Колымы, и на корякские территории к югу от Анадыря. В заселении этих территорий чукчами немалое значение имело и стремление приблизиться к Анюйской ярмарке, которая в то время стала играть большую роль в их хозяйственной жизни.

Отгоны корякских оленных стад значительно способствовали тому, что оленеводство у чукчей превратилось в самостоятельную и важную отрасль хозяйства. Вместе со стадами оленей чукчи забирали в плен коряков и юкагиров, которые и были у них на положении рабов (пастухами). Большое значение в хозяйстве оленных чукчей продолжала сохранять охота на дикого оленя на Анадыре, Амгуэме и в других местах («ловят оленей и запасают себе пищу»). ⁵⁷²

Между оленными чукчами и прибрежными охотниками на морского зверя (чукчами, эскимосами и др.) установился регулярный обмен. Этот обмен, а также торговля с соседними народами, и прежде всего с русскими, быстро развивавшаяся во второй половине XVIII в., вызвали появление у чукчей особой группы торговцев, «поворотчиков», совершавших ежегодные поездки с торговыми целями.

Основной ячейкой чукотского общественного строя была семейная община во главе со старшим мужчиной. Поселки «сидячих чукчей» состояли из

нескольких семейных общин во главе с так называемыми тойонами.⁵⁷³ Аналогичным объединением у оленных чукчей было стойбище. Г. Сарычев, наблюдавший жизнь чукчей в 80-х годах, писал: «Вообще как оленные, так и сидячие чукчи разделяются на небольшие общества, состоящие из нескольких семей, соединенных родством или дружбой. Особенных властей, или начальников не имеют, а почитают в каждом таковом обществе одного, который богаче прочих; и имеет большое семейство».⁵⁷⁴

Имущественная дифференциация была резче выражена у оленных чукчей. Казак Кузнецкий, пробывший у чукчей в плену два года и близко познакомившийся с жизнью оленных чукчей, сообщал в Анадырске в 1756 г.: «...во всю ту ...бытность было примечено, что оленей у чукчей не по равному числу: у лутчих мужиков с родниками есть по тысяче и более, а у протчих и самое малое число, так что от десяти до двадцати оленей бывает». Он же подчеркивал отсутствие единого, общего вождя у чукчей и большой авторитет зажиточной, имущей верхушки. «Чукчи главного командира над собою не имеют, а живет всякой лутчей мужик своими родниками собою и тех лутчих мужиков яко старшин признавают и почитают по тому только одному случаю, кто более имеет у себя оле-

⁵⁷² И. С. В д о в и н. К истории общественного строя чукчей. Уч. зап. ЛГУ, вып. 1. История и экономика Крайнего Севера СССР. № 115, Л., 1950, стр. 76.

⁵⁷³ Так именовали их русские, заимствовав термин из якутского языка.

⁵⁷⁴ Г.Сарычев. Путешествие флота капитана Сарычева по северо-восточной части Сибири, Ледовитому морю и Восточному океану..., ч. II. СПб., 1802, стр. 106—107.

ней».⁵⁷⁵ То же отмечал позже и Г. Сарычев, подчеркивая вместе с тем, что такие «старшие» не обладают большой властью, «дального повиновения» им «не оказывают», они могут только «преподавать советы и воздерживать от дерзостей или худых поступков одними словами», но не имеют власти «наказывать».⁵⁷⁶

Члены семейной общины, поселка и стойбища были связаны взаимопомощью, единством религиозных обрядов и кровной мстостью.

Во время войны чукчи выбирали себе «предводителя». Как подчеркивал Мерк, это «не принято у них ни в каких других случаях». При военном вожде был совет из старших. «При приближении к чужой земле . . . вожак собирает совещание самых опытных стариков».⁵⁷⁷

В отличие от чукчей, которые не были обложены регулярным ясаком и во второй половине XVIII в., коряки платили ясак еще с конца XVII—начала XVIII в. Тяжесть ясака заставляла их не один раз поднимать восстания. Как военная база правительства в «Коряцкой земле» в 1752 г. была построена Гижигинская крепость. Борьба, однако, не затихала. Одним из крупнейших было восстание коряков «Пенжинского моря» в 1752 г. В 1763 г. ясачное обложение коряков несколько уменьшили и было разрешено частично вносить ясак деньгами.

Хозяйственная структура и социальные отношения у коряков и чукчей были во многом сходными. Различались коряки оленные и «сидячие» (охотники на морского зверя). Между обеими группами издавна существовал обмен. Имела место имущественная дифференциация, в особенности среди оленеводов. «Тот власть некоторую имел, которой был оленьми богаче», — писал С.

П. Крашенинников об «оленных коряках».⁵⁷⁸ Более подробные данные о социальной верхушке коряков дает Я. Линденау. Каждая группа, как он сообщает, имела своих князцов. После смерти князца его место занимает сын, а если линия вымирает, то выбирают нового вождя. Деятельность вождей заключалась большею частью в грабежах и войнах с оленными тунгусами (эвенами) и чукчами. Самую ценную часть награбленного вождь забирал себе. Остальное делили между простыми воинами. Любопытно указание Линденау, что каждый член рода должен был из своей добычи на охоте уделить известную часть вождю.⁵⁷⁹ В XVIII в. (как и в XVII в.) эскимосы в источниках нередко называются чукчами, обычно «пешими» или «сидячими». Культура азиатских эскимосов была однотипной с культурой приморских оседлых чукчей. Однотипными были промыслы, жилище, предметы материальной культуры. По данным Мерка (он описал летние и зимние жилища эскимосов), «в одной юрте собираются все родичи».⁵⁸⁰

Азиатские эскимосы были тесно связаны с чукчами. С оленными чукчами у них существовал оживленный обмен. Эскимосы принимали участие в военных походах чукчей. В конце XVIII в. с появлением русских ярмарок эскимосы были втянуты в торговые связи с русскими. Русские товары, особенно медные и железные котлы, железные ножи и табак, получили большой спрос среди эскимосов.

Сведения о юкагирах первой половины XVIII в. содержатся в русских сообщениях о военных столкновениях юкагиров с чукчами и коря-

⁵⁷⁵ Колониальная политика царизма на Камчатке и Чукотке в XVIII в. Л., 1935, стр. 181.

⁵⁷⁶ Г. Сарычев. Путешествие флота..., стр. 106, 107.

⁵⁷⁷ И. С. Вдовин. К истории общественного строя чукчей, стр. 95. 78 С. П. Крашенинников. Описание земли Камчатки. М.—Л., 1949, стр. 457.

⁵⁷⁹ J. L i n d e n a u. Beschreibung der Koracken, ihre Sitten und Gebrauchen welche unter ihnen selbst gesehen und durch Nachrichten erfahren, S. 10. (ЦГАДА). Следует отметить, что «родом» у коряков и чукчей русские называли территориальные группы того времени. Эту терминологию усвоил и Линденау.

⁵⁸⁰ Г. А. Меновщиков. Эскимосы. Магадан, 1959, стр. 25.

ками. Так, в 1754 г. чукчи полностью разгромили анадырских юкагиров. Имущество, захваченное чукчами у юкагиров, было оценено специальной описью на сумму более чем 8000 руб.

Эта опись дает интересный материал об экономике юкагиров середины XVIII в. В частности, она вскрывает значительную имущественную дифференциацию у юкагиров. Стоимость имущества князца анадырских юкагиров была оценена в 1988 руб., в то время как стоимость имущества рядовых юкагиров была оценена в 69, 64, 39 руб. и менее. Наиболее богатые имели по 275—300 оленей, бедные по 3—6 оленей. В списке захваченных вещей имеются орудия и инструменты русского производства — топоры, пилы, сверла, молотки, ножницы и т. д.⁵⁸¹

Чукотско-юкагирские войны подорвали хозяйство юкагиров. Резко сократилась и численность юкагиров во второй половине XVIII в. вследствие ряда эпидемий. К концу XVIII в. юкагиры представляли собой несколько обедневших изолированных территориальных групп. Усиливалась их

ассимиляция со стороны якутов, чукчей, эвенков.

В первой половине XVIII в. русские познакомились с айнами, которые составляли коренное население Курильских островов. Русские называли их «курильцами». Айны жили также на южной оконечности Камчатки и на Сахалине. Они занимались морским зверобойным промыслом (на тюленей, китов, котиков и других животных), рыболовством и охотой. Орудия у айнов были из камня, кости и дерева. Айны вели меновую торговлю с ительменами и японцами. У них существовала родовая организация. Важнейшие орудия лова и охоты являлись собственностью рода или большой патриархальной семьи.

Большие изменения под влиянием русских происходили в жизни ительменов. Еще в начале века они жили в каменном веке, не зная железа. «Прежние камчатские металлы до прибытия почти россиян, — писал в середине XVIII в. Крашенинников, — были кость и камень. Из них они делали топоры, ножи, копья, стрелы, ланцеты и иглы».⁵⁸² Жили ительмены родовыми общинами оседло в «острожках» — поселениях, состоявших из зимних жилищ — землянок и летних — шалашей («балаганов»). В коллективном владении рода находились рыболовные, охотничьи и иные угодья. Родовая община имела переходный характер. Патрилокальный брак сменил матрилокальный, хотя от последнего и сохранились яркие пережитки в виде временного, до брака, переселения жениха в семью невесты. Сохранялись и иные черты материнско-родового строя — пережитки группового брака, женские духи и божества, когнатный характер культа огня. Социальные отношения у ительменов этого времени представляют собой яркий образец первобытнообщинного строя, еще не тронутого явлениями разложения и упадка. «Было между ними равенство, никто никем повелевать не мог, и никто сам собою не смел другого наказывать», — писал С. П. Крашенинников.

Уже в середине XVIII в. обозначилось большое влияние русской культуры на жизнь и быт ительменов. Говоря о самобытной культуре ительменов, тот же С. П. Крашенинников указывает: «Токмо ныне во всем последовала великая перемена. Старые, которые крепко держатся своих обычаев, переводятся, а молодые почти все . . . стараются во всем российским людям последовать, насмехаясь житию предков своих, обрядам их, грубости и суеверию». Ительмены начали употреблять металлическую посуду, у них стали строить «избы и горницы по российскому

⁵⁸¹ И. С. Г у р в и ч. Юагиры чуванского рода в середине XVIII в. Сибирский этнографический сборник, II, М.—Л., 1957, стр. 249—262. Тр. Инст. этнографии им. Н. Н. Миклухо-Маклая, нов. сер., т. XXXV.

⁵⁸² С. П. Крашенинников. Описание земли Камчатки, стр. 380.

обыкновению».⁵⁸³ Входила в быт русская одежда. В связи с проникновением русской посуды у ительменов исчезло древнее самобытное гончарное производство. В ряде районов общение с русскими приводило к ассимиляции ительменов, этому способствовала и насильственная христианизация.

XVIII в. в истории ительменов — время тяжелой колониальной политики царизма. Здесь, в отдаленной Камчатке, где не было даже того минимального контроля над действиями местной администрации, который был в Западной и Восточной Сибири, особенно вопиющ был произвол и поборы администрации. Ительмены неоднократно восставали против гнета и злоупотреблений.

Особенно сильны были по своему размаху восстания

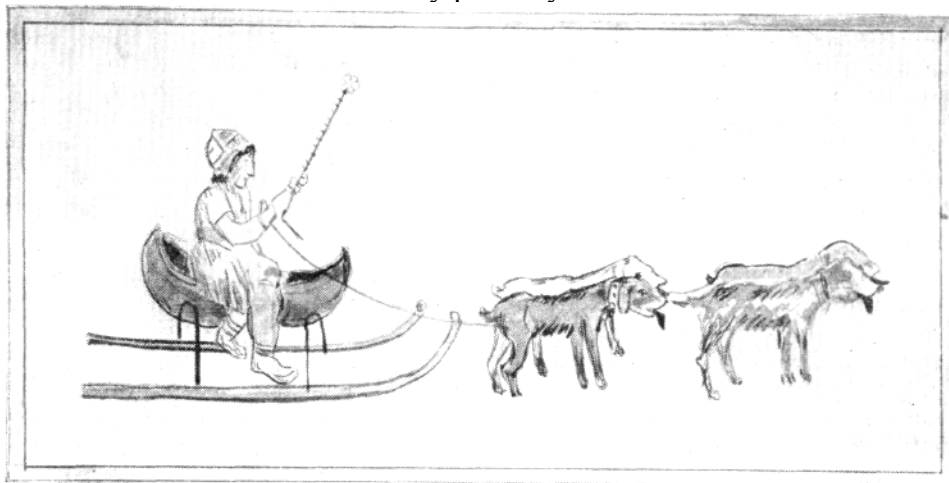

Камчадал едет на собаках. С карты начала XVIII в.

1731 и 1741 гг. Войны и эпидемии оспы значительно сократили численность ительменов. Так, с 1761 по 1781 г. (время от III до IV ревизии) число ительменов уменьшилось более чем вдвое. Налоговое бремя за этот период, однако, не уменьшилось, а увеличилось.

В середине XVIII в. русским стали известны и алеуты, жившие на островах Алеутской гряды. Основным их занятием была охота на морского зверя. Развито было также рыболовство. Орудия алеуты изготовляли из дерева, кости и камня. Железные изделия попадали к ним, так же как и к айнам, редко. Промышленник Серебренников сообщал об алеутах в 1753 г.: «Ножи их были почти все каменные и редко кто имел железные, оружия не знали они никакого, кроме стрел с каменным или костяным вострием, кои спускали они с особой деревянной дощечки».⁵⁸⁴

Алеуты жили в полуземлянках, вмещавших несколько родственных семей. Общественные отношения характеризовались чертами патриархально-родового строя. Во главе родов стояли старейшины. Во владении рода находились промысловые угодья. Существовала кровная месть. Между отдельными родами были часто войны за овладение промысловыми угодьями. Пленных обращали в рабов.

После установления русской администрации на Алеутских островах алеутов обложили ясаком, который они платили шкурами бобров и коти-

⁵⁸³ Там же, стр. 366, 372, 373.

⁵⁸⁴ Л. С. Берг. Открытие Камчатки и экспедиции Беринга. М.—Л., 1946, стр. 241.

ков. Установление русской власти на островах обусловило прекращение межродовых войн, однако появление здесь русских промышленников привело к закабалению алеутов. В то же время к «им проникали более совершенные орудия и средства промысла. Алеуты познакомились, в частности, с огнестрельным оружием. В 70-х годах XVIII в. на острова были завезены лошади и рогатый скот.

В XVIII в. продолжалось дальнейшее расселение якутского народа главным образом на северо-западе (Анабар и Хатанга) и северо-востоке (Яна, Индигирка,

Колыма). Хозяйственный комплекс якутов оставался в основном прежним. Основу составляло скотоводство (лошади, рогатый скот), на севере разводили оленей. Занимались рыболовством, охотой, в том числе и охотой на пушного зверя, в немногих якутских хозяйствах сеяли ячмень, овес, ярицу. Шел быстрый процесс имущественной дифференциации якутского общества, начавшийся значительно раньше. У якутов резко различались четыре группы: 1) «лучшие якуты», «богатые родники», как правило, это якутская знать, «тойоны», сосредоточивавшие в своих руках и различные административные посты; 2) рядовые якуты — свободные самостоятельные, общинники; 3) свободные общинники, потерявшие свою экономическую самостоятельность, зависимые от якутов первой группы, — «работники», «скотники», «захребетники» и др.; 4) несвободное население — рабы (холопы).

Группа юридически несвободных (холопов) заметно сокращается, но при этом увеличивается слой якутской бедноты, которая больше других слоев населения страдала от гнета царизма и от эксплуатации «своих» тойонов. Большую роль сыграл указ 1733 г., направленный на ликвидацию рабства в Сибири. Правительство, издавая указ, исходило из интересов фиска и требовало, чтобы те ясачные люди, которые были «неволею побраны и разпроданы», отпускались в прежние места.⁵⁸⁵ Для широкого ознакомления населения с указом предписывалось прибить указ к столбам в Якутске и во всех острогах и зимовьях.

Несмотря на то что указ 1733 г. ударил по интересам якутских тойонов, экономическое и политическое значение верхушечной группы неуклонно возрастало. Царизм, опираясь в проведении своей политики в Якутии на тойонов, охотно шел на дальнейшее увеличение их прав и привилегий, если это не затрагивало интересов фиска.

Указом 1732 г. были подтверждены судебные права якутских тойонов. Им было предоставлено право судить «малая ссоры» (дела о калыме, воровстве, драках). Вместе с тем предусматривалось право русской администрации принимать жалобы от населения на неправильные решения якутских старшин. Указом 1752 г. судебные права тойонов были значительно расширены, а русская администрация лишалась права «пересуживать» решения суда тойонов. И одновременно тойонам было дано право устанавливать телесные наказания, наказывать «батажьем или, по важности вины, плетями», а также «смирять содержанием в кандалах или в деревянных смыках».⁵⁸⁶

Изменения в системе обложения якутов, проведенные правительством во второй половине XVIII в., содействовали дальнейшему росту экономического благосостояния тойоната и укреплению его юридических прав и привилегий. Якутская ясачная комиссия провела перепись мужского населения и резко увеличила ясачное обложение. Сбор ясака был передан якутским князям и старшинам с отчислением в их пользу двух процен-

⁵⁸⁵ ПСЗ, т. XI, №6407, стр. 131, 132.

⁵⁸⁶ Е.Д.Стрелов. Акты архивов Якутской области., т. 1, стр. 177, 178,

тов ясачного сбора в виде подарков в случае исправного внесения ясака. Было разрешено сдавать ясак пушниной или деньгами, что стало использоваться теми же князьями, взимавшими с якутов ясак либо пушниной, либо деньгами в

зависимости от рыночных цен на пушнину.

Если раньше раскладку ясака в роде производили по достаткам и промыслам, то теперь была установлена тесная связь обложения с землепользованием. В центральных улусах Якутии были установлены границы наслегов, а в 1770—1782 гг. были составлены ведомости по распределению сенных покосов. Все плательщики ясака были распределены на пять разрядов, и наделение сенокосными угодьями — важнейшими землями в скотоводческом хозяйстве якутов — поставлено в зависимость от уплаты ясака. Для плательщиков ясака были установлены соболинный и лисичный оклады, платили также половину, треть или четвертую часть оклада.⁵⁸⁷ Созданная «классная система» землепользования не нарушала интересов тойонов, а, наоборот, способствовала дальнейшему расширению их земельных владений и укреплению их авторитета и власти в якутском улусе. Тойоны производили зачисление в ясачные разряды и, пользуясь своим авторитетом и правами, предоставленными царской администрацией, захватывали лучшие земли. Жалобы обиженных якутов на самоуправство тойонов были крайне редки «по причине страха», как отмечается в одном документе 90-х годов XVIII в.⁵⁸⁸

Власть тойонов над якутской улусной массой еще более усилилась с введением так называемой системы «видов» или «билетов», согласно которой ни один якут не имел права выехать за пределы своей волости без разрешения своего князца. «Билет» выдавался на определенный срок и с указанием цели поездки.

В якутском обществе в XVIII в. развивались феодальные отношения, хотя сильны были остатки патриархально-родового устройства — традиции родового деления якутов, семейно-брачные нормы, общественные праздники и пр. Подавляющая масса якутов оставалась свободной и вела самостоятельное хозяйство. Сохранялось общинное землепользование на пастбищные, лесные и сенокосные угодья. Основными формами эксплуатации были «хасаас» и отработки. Своеобразие якутского общественного строя заключалось в том, что по сравнению с русским феодалом-помещиком якутский тойон, оставаясь членом общины, не имел крепостных, не имел и тех прав на свою землю, какие имел русский помещик. Сосредоточив в своих руках лучшие земли и хозяйничая на них, якутский тойон не мог их ни продать, ни заложить, ни обменять. Эксплуатируя «улусных» якутов, якутский тойон не имел на них никаких юридических прав. Сознывая ограниченность и неполноту своих прав, якутский тойонат настойчиво добивался юридического оформления своего главенствующего положения в якутском улусе, стремясь получить такие же права, как и русские помещики-дворяне.

Якутские тойоны добились разрешения на участие в работе Уложенной комиссии 1767 г. и послали туда депутатом кангаласского князька Сыранова, который обратился в Сенат с прошением, где обосновывал необходимость дальнейшего расширения прав и привилегий тойонов. В ответ на просьбу правительство создало для якутов новое звание — «улусный голова», присвоив вначале это звание кандидатам в Уложенную комиссию — выборщикам Сыранова. Улусных голов позже стали избирать из самых богатых и влиятельных глав родов и наслегов. Они ведали всеми вопросами раскладки платежей по улусу.

587 Н.С. Романов. Ясак в Якутии в XVIII в. Якутск, 1956, стр. 86

588 Описание Якутской провинции 1794 г. РО ГПБ, Эрмитажное

В 1789 г. голова Борогонского улуса Аржаков подал записку Екатерине II под названием «План о якутах», в которой просил даровать якутским тойонам дворянские права, отменить земельные переделы, учредить должности якутского областного головы или якутского областного предводителя, назначить исправниками лиц, знающих якутские обычаи и якутский язык, учредить школы для якутских детей на казенный счет. Последние три пожелания были признаны Екатериной II возможными для осуществления, хотя и не были выполнены. Первые два были отвергнуты, так как их принятие означало бы уравнивание якутских тойонов с русским дворянством, на что самодержавие, выражавшее классовые интересы русских крепостников-помещиков, пойти не могло.

В XVIII в. якуты были крещены. Особенно активно христианизация стала проводиться с 1731 г., когда была организована Иркутская епархия. Из Иркутска в Якутию посылались миссионеры. Новокрещенные получали подарки и некоторые льготы, в частности освобождение от ясака и повинностей на пять лет, позже (с 1763 г.) — на три года. Однако крещение было лишь формальным, якуты обычно оставались верны старым обрядам, сохранялось шаманство.

В 30—80-х годах XVIII в. происходили существенные изменения в хозяйстве и социальных отношениях у бурят.

В Предбайкалье стала распространяться цикличная форма кочевания, состоявшая в регулярных перекочевках по временам года (2—4 раза в год). Здесь же у западных бурят развивается сенокосение и даже начинается переход к земледелию. У русских заимствуются первые сельскохозяйственные орудия — сохи, косы-горбуши и т. д. В связи с этим в отдельных районах население переходит к оседлости. Здесь появляются постройки «по русскому обыкновению» — избы, амбары.

В Забайкалье по-прежнему преобладает кочевой тип хозяйства. Здесь буряты кочевали почти каждый месяц. Однако имеет место также переход к оседлости, хотя и в значительно меньшей степени, чем в Предбайкалье.

Из ремесел по-прежнему большое значение имел кузнечный промысел. «Железные их вещи с серебряною насечкою, — пишет Теорги, — славны во всей России, под именем братской работы».⁵⁸⁹ Они находили широкий спрос среди русского населения Восточной Сибири. В целом бурятское ремесло (выделка кож, войлоков, изделия из дерева) имело характер домашней промышленности.

Социальные отношения у бурят (особенно восточных групп) характеризуются дальнейшим усилением феодальных отношений. Такие родовые пережитки, как деление по родам, «родовые угодия», обычаи взаимопомощи, в большей степени сохранялись на западе.

У всех групп бурят росло имущественное неравенство. Наряду с богатой верхушкой, владевшей тысячами голов рогатого скота, лошадей, овец, верблюдов и коз, были «весьма бедные», которые «служили у других». «Между оными есть довольно и таких бедных — ни одной скотины не имеют и на платеж ясака и к пропитанию себе промышляют они, живя у русских людей в работах и при необыкновенности к тем работам — за малые деньги», — отмечается в одном из источников 60-х годов.⁵⁹⁰

Наиболее резко имущественное неравенство проявлялось у восточных бурят.

«В поколениях, на западной стороне Байкала кочующих, кто имеет до ста скотин, тот и достаточен, а кто до пяти сот, тот весьма богат.

⁵⁸⁹ И. И. Георги. Описание всех обитающих в Российском государстве народов ч. IV СПб., 1799, стр. 29.

⁵⁹⁰ В. Гирченко. К вопросу о феодальных отношениях в истории Бурят-Монголии. В сб.: К истории Бурят-Монголии, М.—Л., 1935, стр. 177.

296

Но между даурскими (забайкальскими) бурятами некоторые имеют и до тысячи верблюдов, до четырех тысяч лошадей, от двух до трех тысяч рогатого скота, до восьми тысяч овец и по несколько сот коз».⁵⁹¹

Характерными формами эксплуатации бурятской верхушкой трудового населения являлись отдача скота на выпас, ростовщическое кредитование скотом и деньгами за отработки, поборы при собирании ясака. В 1781 г. на суглане нойонов 11 хоринских родов было составлено «степное уложение», где была сделана попытка кодифицировать нормы обычного права. В записанных статьях нашли яркое выражение формы эксплуатации в бурятском обществе этого времени. Здесь предусмотрены строгое взыскание за неуплату ссуды в срок вплоть до наказания розгами, отдача должника в кабалу и отдача «имения» должника в уплату займодавцу.

Царская администрация, систематически опиравшаяся на верхушку бурятского общества в проведении своей политики, предоставила ей за это всяческие права и привилегии. Еще инструкция С. В. Рагузинского 1728 г. декларировала принцип невмешательства русских властей в судебные дела бурят, за исключением крупных уголовных дел. В инструкции указывалось, что дела среди бурят надлежит «судить своими начальниками». Инструкция предусматривала даже межродовой суд, разрешая для разбора более серьезных дел «выбирать» из трех родов по два начальника в качестве особой судебной коллегии, являвшейся и последней судебной инстанцией («и чем оные осудят, на том стоять»)⁵⁹².

Степная аристократия, владельцы больших стад скота, стояла во главе родов, объединений родов («поколений», как их называл Георги), племенных групп. С 40-х годов XVIII в. создаются «степные конторы» и при них албанские съезды (сугланы). В родовых объединениях создаются мирские избы. На все эти органы во главе с тайшей, зайсанами и шуленгами возлагалась раскладка, сбор и сдача в казну податей и распределение повинностей. Руководящая роль в сборе ясака бурятской верхушки еще более укрепила ее привилегированное положение в бурятском обществе.

В XVIII в. у восточных бурят, где наиболее резко были обнажены социальные противоречия, господствующей религией становится ламаизм. Ламаистская (буддийская) религия — религия классового общества — здесь оказалась лучшим, нежели шаманизм, идеологическим орудием укрепления власти нойонов. Крупными центрами ламаизма в Забайкалье стали Цонгольский и Гусиноозерский дацаны (монастыри).

Политика царского правительства по отношению к ламаизму была двойственной и противоречивой. С одной стороны, царизм, проводя политику христианизации народов Сибири, старался проводить ее и в Бурятии и выступал тем самым против распространения ламаизма (христианство насаждалось главным образом среди западных бурят). другой же стороны, царизм,

заинтересованный в поддержке его политики бурятской знатью, вынужден был считаться с ее интересами, в частности с защитой ею ламаизма. В этих условиях ламаизм добился значительных успехов. В 1741 г. указом царского правительства во главе всех бурятских лам был поставлен настоятель Цонгольского дацана. Позже он получил звание бандидо-хамбо-ламы.

Значительно продвинулись в социально-экономическом развитии на роды, обитавшие в верховьях Оби и Енисея. Это было связано с переселением енисейских киргизов джунгарскими ханами в Джунгарию и расселением хакасских, тувинских и алтайских племен на освободившихся землях.

⁵⁹¹ И. И. Георги. Описание..., ч. IV, стр. 28.

⁵⁹² В. Н. Б а с н и н. Историческая записка о китайской границе, составленная советником Троицко-Савского пограничного правления Сычевским в 1846 г. ЧОИДР, 1875, кн. 2, стр. 34-35

Большую роль играли здесь оседлые русские поселения. Русские люди, особенно крестьяне, осваивая в хозяйственном отношении огромную территорию этой части Сибири, несли сюда более передовые формы и методы ведения сельского хозяйства, более высокий быт и культуру. Тесные взаимоотношения русских крестьян и промышленников с коренным населением Южной Сибири способствовали возникновению здесь устойчивых экономических и культурных связей.

Это сказалось особенно ярко в развитии земледелия, оседлого стойлового скотоводства, некоторых видов домашних промыслов, ремесел и средств передвижения. Земледелие появилось или стало развиваться почти всюду, где этому не препятствовали природные условия.

О развитии земледелия под влиянием русских крестьян свидетельствуют различные источники XVIII в., в том числе и материалы академических экспедиций. Большая часть тюркоязычных групп степей и лесостепей Причулымья жила оседло и занималась земледелием. Здесь сеяли рожь, пшеницу, ячмень, овес и коноплю, держали лошадей, коров и «российских овец». Зимой скот находился на стойловом содержании, что стало возможным с развитием сенокосения, заимствованного со всеми его техническими приемами у русских крестьян. Появился оседлый быт, оседлое утепленное зимнее жилище с печью-чувалом и окнами. Стала распространяться одежда русского образца. Это не означает, что население бросило промысел зверя и рыбную ловлю. «Зверовать» они уходили из своих оседлых селений на лыжах или на лошадях в ближайшие таежные районы. Также не оставили они и заготовки кедрового ореха. Белок теперь уже стреляли из шомпольных ружей, которые приобретали у русских.

Значительная часть чулымских племен, в состав которых входили ранее тюркизированные самодийцы и кеты, подвергалась обрусению. Оно происходило на естественной, а не на насильственной основе. Некоторые группы впоследствии вошли в состав хакасов-кызыльцев.

Ближайшими соседями хакасов-кызыльцев были сагайцы, которые после ухода енисейских киргизов переселяются в степные районы бассейна Абакана и начинают весьма успешно заниматься скотоводством, в особенности коневодством. По свидетельству Г. Ф. Миллера, в XVIII в. сагайские лошади считались лучшими в Сибири. Сагайцы продавали русским иноходцев по цене

от 30 до 50 руб.

Земледелие начинает занимать большое место и в хозяйстве бельтиров. Под влиянием русских они переходят от мотыжного земледелия к плужному, сеют хлеб и заготавливают сено, что способствовало подъему скотоводства. Сочетание охоты (в горной тайге) и скотоводства (в степях между Абаканом и Енисеем) с земледелием было характерно для койбалов. Они даже продавали хлеб своим соседям. Земледелие распространилось и среди степных камасинцев.

Качинцы после переселения киргизов также расширили пастбищное скотоводство. Они разводили лошадей, крупный рогатый скот, овец и широко занимались продажей скота. Некоторые из них ежегодно продавали от 50 до 100 быков. Они же продавали русскому населению и лошадей, причем богатые качинцы — даже в рассрочку. Большие успехи были достигнуты ими и в отношении земледелия. Они сеяли все виды злаков, какие были известны местным русским крестьянам, и, кроме того, продолжали сеять дикую гречиху — кырлык. В земледелии практиковались способы и приемы русской крестьянской техники обработки земли и сбора урожая. Охота, особенно на пушного зверя, и теперь продолжала занимать видное место в хозяйственной жизни качинцев. Почти каждый охотник имел ружье, но продолжали применяться еще лук и стрелы. Сохранили значение (у сагайцев и бельтиров) большие облавные охоты на косуль и оленей, длившиеся по несколько недель. В коллек-

тивных видах охоты принимали участие сотни людей и добыча делилась поровну, обеспечивая все население большим количеством превосходного мяса. Рыболовство и кузнечный промысел в рассматриваемое время у качинцев отсутствовали.

Земледелие распространилось и в верховьях Оби. К середине XVIII в. по Бие до Телецкого озера, в низовьях Кондомы и Мрассы северные алтайцы и шорцы сеяли яровой хлеб, в том числе и ячмень. Сеяли даже горох, сажали табак. При этом они не оставляли скотоводства и охотничьего промысла. Даже охотники-шорцы, обитавшие в верховьях Таштына, Еси, Теи, настолько развили скотоводство, что наиболее состоятельные из них ежегодно продавали по 5—10 быков. Шорцы и северные алтайцы продолжали заниматься кузнечным делом, добычей и плавкой железной руды. У южных алтайцев преобладало скотоводство, но развивалось также и хлебопашество.

Социально-экономическое развитие южносибирских народов сопровождалось ростом имущественного неравенства, появлением новых форм эксплуатации, в том числе с использованием наемного труда. Так, богачи-качинцы имели по 30—40 табунов одних только лошадей, не считая стад крупного рогатого скота и овец. Они вели хозяйство, эксплуатируя труд бедняков — своих соплеменников или представителей других племен. Богачи-бельтиры жестоко обращались со своими работниками-соплеменниками.

Однако та часть населения южного Алтая, которая не вошла в состав русского государства (южные алтайцы, тувинцы), находилась в еще более тяжелом положении. Гнет азиатских феодалов, постоянные феодальные войны и набеги разоряли население, уменьшали его численность. Изолированность от экономических и культурных центров, отсутствие культурно-экономических связей с более развитыми соседями способствовали здесь застою экономики и

культуры.

* * *

В рассматриваемый период социально-экономическое развитие народов Сибири характеризовалось прежде всего расширением сферы их хозяйственной деятельности, появлением новых отраслей, увеличением товарной продукции хозяйства. Одновременно растет имущественное неравенство и эксплуатация бедных тружеников. Этот процесс протекал в период, когда в Сибири установилась мирная жизнь, благотворно сказывалось влияние русской народной культуры. В то же время социальные противоречия значительно обострялись в условиях политического, экономического и национального угнетения сибирского населения со стороны царского правительства и его административного аппарата, тесно связанного с местной зажиточной верхушкой.

299

ГЛАВА ШЕСТАЯ

Управление и классовая борьба

1. УПРАВЛЕНИЕ

На протяжении 20—80-х годов XVIII в. управление Сибири вместе с управлением других областей России претерпевало существенные изменения. Происходило дальнейшее укрепление диктатуры дворянства посредством создания более централизованного и бюрократического аппарата чиновничье-дворянской монархии.

Созданные по второй областной реформе 1719—1725 гг. местные учреждения не были централизованы и, с точки зрения интересов господствующего класса, неудовлетворительно выполняли свои функции, особенно финансовые. Поэтому в 1727—1736 гг. была предпринята новая перестройка областных учреждений.

Основные положения нового областного управления были изложены в указах 24 февраля и 15 марта 1727 г.¹ и в изданном 12 сентября 1728 г. наказе «губернаторам, воеводам и их товарищам, по которому они должны поступать».² Последующие узаконения только лишь дополняли созданный этими законодательными актами областной аппарат власти, просуществовавший с некоторыми изменениями вплоть до «Учреждения для управления губерний Всероссийской империи» 7 ноября 1775 г.³ Указ 27 августа 1740 г. о выработке специальной для губернатора Сибири инструкции «с довольным изъяснением»⁴ не был, видимо, выполнен.

Узаконения 1727—1728 гг., сохраняя в основном сложившуюся в первой четверти XVIII в. систему государственного управления, дали всем областям России, в том числе и Сибири, однообразное, трехстепенное административно-территориальное, впервые строго централизованное деление.

Основной административной единицей этого деления была губерния. Она состояла из провинций, которые в свою очередь подразделялись на вновь учрежденные уезды. В провинциях и городах была восстановлена единоличная власть воевод, подчиненных в свою очередь полновластным губернаторам. Так

как вся власть на местах соединялась в одном лице (в провинции — воеводы, в губернии — губернатора), то надворные суды, переписные канцелярии, специальные финансовые органы, фискалы отменялись.

Сибирскую губернию по-прежнему возглавлял губернатор со всей полнотой административной, полицейской, судебной, финансовой, хозяйственной и военной власти. В качестве помощников он имел двух вице-губернаторов. Губернатор и вице-губернаторы назначались Верховным тайным

¹ ПСЗ, т. VII, №№ 5017, 5033.

² Там же, т. VIII. № 5333.

³ Там же, т. XX, № 14392.

⁴ Там же, т. XI. № 8218.

советом (1726—1730 гг.), а затем Кабинетом ее императорского величества (1731—1741 гг.) из кандидатов, представляемых Сенатом.⁵ С 12 декабря 1741 г. они стали назначаться Сенатом.⁶ Иногда губернатор получал право выбрать себе вице-губернатора. Губернаторы и вице-губернаторы назначались, как правило, из верхов дворянства.

Срок пребывания в должности сибирского (тобольского) губернатора точно определен не был. Ему подчинялись провинциальные, уездные (городовые) и пригородные воеводы. Наказом 1728 г. право непосредственного сношения с центральными учреждениями имел только губернатор. Право до указа самостоятельно отстранять от дел пригородных воевод губернатор получил в 1727 г., а провинциальных и городских — в 1740 г.⁷

Все финансы губернии находились под наблюдением губернатора. Он контролировал деятельность провинциальных и городских воевод по сбору подушной подати. До 1736 г.⁸ подушная подать собиралась земскими комиссарами через сельских старост и приказчиков при содействии полковых чинов. Для сосредоточения всех финансовых дел в руках губернаторов и воевод указом 26 января 1736 г. сбор подушной подати полностью был передан в их ведение, а полковые чины устранялись от ее сбора. Дистрикт как единица обложения уничтожился. Подушная подать стала собираться не по расположению полков, а по уездам. Постоянными помощниками губернатора при сборе подушной подати стали отставные офицеры, назначаемые Военной коллегией. С привлечением к подушному сбору отставных офицеров выборные земские комиссары прекратили свое существование. Бюрократизация и централизация финансового аппарата была усилена.

Кроме подушного сбора, под непосредственным контролем губернатора Сибири находилась финансовая деятельность ратуш (магистратов), подчиненных с 1727 г. воеводам и губернаторам «для лучшего посадского охранения».⁹ Губернатор имел право ревизовать их финансовые отчеты и добиваться получения «окладов сполна по таможенным и другим сборам».¹⁰ Кроме того, губернатор получал от них, как и от воевод, ежемесячные рапорты о ходе разных сборов и мог даже арестовывать бургомистров. Подобный контроль центральной администрации за финансовой и за прочей деятельностью ратуш и магистратов не способствовал развитию городов. Губернатору принадлежало право разрешать отдачу сборов, кроме ратушных, на откупа; разрешать заключение подрядов; входить в центральные учреждения с представлениями о введении или отмене каких-либо сборов, кроме подушных;

наблюдать за ведением всей приходной и расходной отчетности; следить за выдачей жалования по ассигнованиям Камер-коллегии и контролировать все прочие финансовые дела губернии. Широки были и судебно-полицейские полномочия губернатора. Его юрисдикция распространялась на все судные и розыскные дела. Он являлся единственной апелляционной инстанцией на суд провинциальных и городских воевод, апробировал решения воеводских судов о смертной казни и каторжных работах, судил бурмистров и побуждал их быстрее решать подсудные дела, принимал жалобы на воевод и действия магистратов, руководил борьбой с классовым протестом, иностранным шпионажем, с расколом и другими «ересями», осуществлял надзор за сохранением общественного порядка и благоустройства, т. е. за состоянием караульной службы, проти-

⁵ Там же, т. VII, № 5017; т. XI, № 8218.

⁶ Там же, т. XI, № 8480.

⁷ Там же, т. VII, № 5017; т. XI, № 8017.

⁸ Там же, т. IX, № 6872.

⁹ Там же, т. VII, № 5033.

¹⁰ Там же, т. VIII, № 5333.

вопожарных мер, за чистотой на улицах и в торговых рядах, за мерами и весами, за подозрительными домами и т. п. На судебные решения губернатора можно было жаловаться в Юстиц-коллегию, но наказать губернатора за неправильный судебный приговор мог только Сенат. В 1728—1737 гг. коллегии были лишены даже права без представления Сенату налагать на губернаторов денежные штрафы.¹¹

В практической деятельности сибирский губернатор нередко превращался из полноправного правителя в полновластного хозяина, действовавшего по своему собственному усмотрению и не считавшегося с правительственными указами.

Исполнительным органом при губернаторе была губернская канцелярия с секретарем во главе. В ней сосредоточивались дела всех упраздненных в 1726—1727 гг. земских и рентмейстерских контор, надворных судов, судебных комиссаров, рентмейстеров и камеринов.¹² Дела всех упраздненных местных учреждений были распределены в губернской канцелярии по отделам.

В ведении канцелярии находилась непосредственная охрана интересов господствующего класса, а именно, подавление народных движений, борьба с нарушителями «порядка», т. е. полицейские меры, отправление суда. На нее же возлагались противопожарные и санитарные мероприятия.¹³

Губернская канцелярия была завалена делами по сыску беглых и возвращению их на место жительства. В ней же происходили регистрация купли и продажи дворовых, регистрация отпусков на заработки, выдача паспортов и т. д. Большое место в деятельности губернской канцелярии занимали военные дела (набор рекрутов, сбор лошадей, выполнение различных требований Военной коллегии, снабжение воинских частей, определение солдат на постой и т. д.).

Немалая часть деятельности губернской канцелярии была связана с местной хозяйственной жизнью — земледелием, торговлей, промыслами, ремеслами, мануфактурами. Она же обеспечивала деятельность научных экспедиций, наблюдала за образованием и т. д.

Через канцелярию губернатор осуществлял контроль за деятельностью провинциальных и уездных властей, ратуш и магистратов. Провинциальные воеводы со своими канцеляриями были средним звеном в губернской иерархии. Поскольку губернатор из-за своей отдаленности не всегда мог контролировать действия городских воевод, то их должны были «надзирать» провинциальные воеводы. Самостоятельно провинциальный воевода наложить взыскание на городского не мог. Он лишь доносил губернатору о проступках, совершенных городским воеводой. В руках провинциальных воевод была сосредоточена власть над всеми жителями. По уголовным делам суду провинциального воеводы подлежало все население провинции независимо от социального происхождения, за исключением духовенства и подсудных непосредственно Юстиц-коллегии солдат и офицеров гвардии. Гражданский суд областных учреждений был сословно ограничен. Суд над купечеством в первой инстанции принадлежал ратушам, а с 1743 г. — восстановленным городским магистратам. При этом если воевода находил их решение неправильным, то рассматривал дело сам. Крестьяне духовных вотчин судились в первой инстанции по гражданским делам у своих приказчиков. Дела государственных крестьян

¹¹ Там же, т. X, № 134.

¹² Рентмейстерская контора (казначейство) с камериром была оставлена лишь в Тобольске. Иркутская рентерея, упраздненная в 1726 г., в 1754 г. была восстановлена в связи с большими оборотами денежной и товарной казны; ежегодный приход ее с 1748 г. составлял примерно 300 тыс. руб. (П. А. С л о в ц о в. Историческое обозрение Сибири, кн. I. СПб., 1886, стр. 218; ПСЗ, т. XIV, № 10300).

¹³ ПСЗ, т. VIII. № 5333; т. X, № 7298; т. XII, № 8956.

в мелких спорах и тяжбах разбирались приказчиками и сельскими старостами. Все остальные гражданские дела рассматривали воеводы. Дела политического характера решала только Канцелярия тайных розыскных дел. Судебные постановления провинциального воеводы могли быть обжалованы губернатору.

В полицейской области провинциальный воевода содействовал губернатору в охране классовых интересов дворянской монархии, помогал в надзоре за безопасностью господствующего крепостнического общественного «порядка», наблюдал за санитарным, противопожарным, религиозным и нравственным состоянием провинции. С 30-х годов XVIII в. в Сибири, как и в других местах, стала учреждаться «для лучшего порядка и уравниения обывателей в постоях» полиция. Она была поставлена на бюджет ратуш, но «под ведомство... губернаторов и воевод».¹⁴ В Тобольске полиция была создана в 1733 г., в Иркутске — в 1757 г.¹⁵

В экономической области провинциальный воевода отвечал за состояние земледелия, промыслов, ремесла, мануфактур, торговли, путей сообщения и за своевременное и точное поступление сборов в казну.

Низшим звеном губернской администрации был город с уездом. Во главе уезда стоял городской воевода. В пределах своей компетенции он также единолично решал все административные, хозяйственные, финансовые, судебные, полицейские и военные дела. В его подчинении находилась уездная и волостная администрация. Он назначал и смещал волостных приказчиков, отрешал от дел или понижал в должности служителей воеводской канцелярии,

контролировал выборы крестьянской администрации, в том числе и выборного мирского приказчика, который с середины XVIII в. занял место назначаемого воеводой приказчика. Воеводе подчинялась и ратуша. В отношении суда уездный воевода имел равные права с провинциальным воеводой. По уголовным делам ему было подсудно все население уезда. Но особенно он был обязан заботиться об искоренении в уезде «разбойников и воров» и своевременно пресекать «разбойничьи собрания многолюдством».

Управление уездом воевода производил через уездную воеводскую канцелярию, которая работала под его непосредственным руководством и организационно была сколком с губернской и провинциальной канцелярий. Канцелярия делилась на столы (повытья) во главе с канцеляристами (подьячими). Число столов изменялось в зависимости от объема работы и от нужд управления.

Канцеляристы, подканцеляристы и пищики воеводской канцелярии назначались воеводой. Изредка они могли избираться и самими канцелярскими служителями. Наблюдение за работой канцелярии воевода обычно возлагал на своего товарища, а в случае отсутствия такового — на подьячего «с приписью». Кроме канцелярских служителей, в воеводской канцелярии работали так называемые счетчики, обязанностью которых было ведение учета и хранение казенных денег и ценностей. Они выбирались посадскими людьми и заменяли собой прежних целовальников.

Социальное происхождение канцелярских служителей было различно, но основную массу их составляли выходцы из служилых людей. Так, в 1755 г. в илимской воеводской канцелярии из 16 служителей 8 человек происходили из казаков, а 4 — из приказных служителей. При проведении первой областной реформы (1708—1710 гг.) в штаты была включена значительная группа бывших заштатных городов Сибири.

В 1727 г. с целью экономии казенных средств правительство оставило в этих городах, не числившихся в допетровских штатах, на государствен-

¹⁴ Там же, т. X, № 724.

¹⁵ П. А. С л о в ц о в. Историческое обозрение Сибири, кн. 1, стр. 219; ПСЗ, т. XIV, № 10769.

ном жалованьи только воевод и их товарищей, а дьяки и подьячие по классовой логике феодального правительства должны были довольствоваться «добровольными» приношениями просителей. Казенные средства экономились за счет дополнительного узаконенного обирательства народа. Это лишний раз свидетельствует о лицемерии многочисленных правительственных указов с предписаниями местным властям «не чинить» населению «никаких обид и налог».

Канцелярские служители этих городов стали получать жалованье только с 1763 г. Но и после этого была сохранена большая разница в оплате «верхов» и «низов» воеводской канцелярии.

Централизация управления и многообразность вопросов, рассматриваемых воеводской канцелярией, неизбежно создавали обширное делопроизводство. Движение дел начиналось с указов губернских учреждений, вызывавших ответные рапорты о получении и исполнении указов. Во исполнение

предписаний губернской власти воеводская канцелярия рассылала по волостям свои указы и получала ответные рапорты, доношения и заявления. Так, через илимскую воеводскую канцелярию за время с 1725 по 1774 г. прошло не менее 200 тыс. самых разнообразных по объему и содержанию дел, причем на каждый день в среднем приходилось более 10. Число их в течение XVIII в. заметно увеличивалось.¹⁶

В этом огромном бумажном ворохе основное место принадлежало переписке воеводской канцелярии с волостными приказными избами. Воеводские указы и ответные рапорты, доношения и заявления волостей составляли 81.5% всей корреспонденции канцелярии. Указы губернских учреждений и ответные рапорты воеводской канцелярии составляли только 18.5%¹⁷ этой деловой корреспонденции. Данное соотношение отражает основную обязанность воеводской канцелярии — руководить работой волостных приказных изб и контролировать их деятельность. Руководство это происходило по указам вышестоящих учреждений и при строгой отчетности перед ними. Бюрократическая машина действовала полным ходом.

Показательно распределение исходящей из приказных изб корреспонденции по повытьям (столам, отделам) илимской воеводской канцелярии. По данным 1732 г., 29.2% ее оседало в денежном повытье, 21.4% — в хлебном, 20.6% — в судном, 13.5% — в разрядном, 11,1% — в подушном, 2.9% — в соляном, 0.9 — в ясачном и 0.4% — в счетном. Следовательно, воеводская канцелярия была огромным насосом для выкачивания денег, хлеба и т. д.

Волостную приказную избу возглавлял приказчик. До середины XVIII в. он назначался городовым воеводой из служилых людей и являлся его агентом. Помощниками приказчика в его хозяйственной деятельности были целовальники, а в полицейской — старосты, сотские, пятидесятники и десятские. Они ежегодно выбирались крестьянами из своей среды, но являлись не их представителями, а агентами приказчика.

После ликвидации десятинной пашни постепенно менялся порядок управления волостями. Приказчики и целовальники, ранее занимавшиеся всеми делами, связанными с десятинной пашней, постепенно стали упраздняться. Несколько усилилась роль крестьянской администрации. Во главе волостей стали не воеводские, а выбираемые на волостном сходе мирские приказчики. С этого времени приказная изба стала называться мирской избой. Выборный приказчик, сотские и старосты, ведавшие хозяйственными и другими делами того или иного крестьянского селения, составляли крестьянскую администрацию волости.

¹⁶ В. И. Шерстобоев. Илимская пашня, т. II. Иркутск, 1957, стр. 75.

¹⁷ Там же, стр. 75. (Проценты вычислены нами, — Лег.).

После своего утверждения выборные получали из воеводских канцелярий инструкции типа прежних наказов приказчикам. Выборные обязаны были исполнять указы об искоренении «воров и разбойников», собирать подати и недоимки, производить «суд и расправу» по мелким делам; дела же об убийстве, воровстве и грабежах предписывалось отсылать в воеводскую канцелярию.

Ясачные волости возглавлялись шуленгами, которые избирались ясачными и утверждались воеводами. Шуленги ведали сбором ясака и выносили решения по всем мелким хозяйственным, административным и судебным делам. Права и

обязанности их напоминали права и обязанности мирских приказчиков. Действовали они также по наставлениям губернаторов и воевод. После передачи сбора ясака в руки князцов, зайсанов и тойонов помощниками шуленг стали выборные сборщики ясака из состава коренного населения.¹⁸

Во второй половине 20-х годов XVIII в. не избежали реорганизации и органы местного городского самоуправления. В 1727 г. Главный магистрат, возглавлявший ранее все городские магистраты, был уничтожен, а городские магистраты были подчинены губернаторам и воеводам, что превратило их в придаток царской администрации. По указу 5 июля 1728 г.¹⁹ городские магистраты с несменяемыми бургомистрами были заменены ратушами с ежегодно переизбираемыми бурмистрами. Это обеспечивало легкую смену нежелательных для царской администрации бурмистров и мешало укреплению их авторитета.

Таким образом, эти реформы в ущерб интересам купечества ставили городские выборные органы под полный контроль дворянской администрации. При этом губернаторам и воеводам было вторично подтверждено запрещение вмешиваться в выборы и отменять их.²⁰

Общее направление правительственной политики по отношению к органам городского самоуправления несколько не изменил и указ 21 мая 1743 г., который восстановил Главный магистрат в Петербурге и магистраты в других городах.²¹ Местные магистраты по-прежнему остались в зависимости от губернаторов и воевод. Власть феодальной администрации особенно сильно проявлялась при несвоевременном выполнении магистратами их обязанностей по денежным платежам и сборам. В таких случаях губернатор и воевода могли держать бургомистров под арестом до тех пор, пока недоимка не будет погашена.²² В Тобольске и Иркутске были восстановлены губернские магистраты, а в Енисейске — провинциальный. В большинстве остальных городов остались, видимо, ратуши.²³ Количественный состав самих магистратов и ратуш определялся численностью того или иного посада. Они ведали, как и ратуши прочих губерний, хозяйственными, налоговыми, рекрутскими, правовыми и организационными делами своих посадов. Каждая ратуша занималась распределением пашенных, сенокосных, пастбищных и рыболовных угодий, мест в гостином дворе, казенных подрядов, откупов и поставок, раскладкой, сбором и отсылкой подушных денег, выполнением рекрутской, подводной, дорожной, постоянной повинностей, раскладкой и исполнением разных магистратских денежных сборов и повинностей, выбором лиц к казенным и земским службам, сбором таможенных, винных, пивных, соляных и прочих денег,

¹⁸ Там же, стр. 137; Ф. Г. Сафонов. Русские крестьяне в Якутии (XVII—начало XX в.). Якутск, 1961, стр. 135, 136, 384, 385, 619—623.

¹⁹ ПСЗ, т. VII, №№ 5017, 5142; т. VIII, № 5302.

²⁰ Там же, т. X, № 7728; т. VIII, № 5333; В. Н. Шерстобоев. Илимская пашня, т. II, стр. 465.

²¹ ПСЗ, т. XI, № 8734.

²² Там же, т. XII, № 9149; т. XIII, № 9765.

²³ Ф. А. Кудрявцев, Г. А. Вендрих. Иркутск. Очерки по истории города, Иркутск, 1958, стр. 55; В. Н. Шерстобоев. Илимская пашня, т. II, стр. 464—466.

ГЕРБЫ СИБИРСКИХ ГОРОДОВ



Ирбит 1776



Нижне-Удинск 1780



Ачинск 1785



Березов 1785

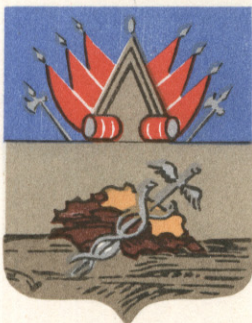

Енисейск 1785



Курган 1785



Тара 1785



Тобольск 1785

ГЕРБЫ СИБИРСКИХ ГОРОДОВ

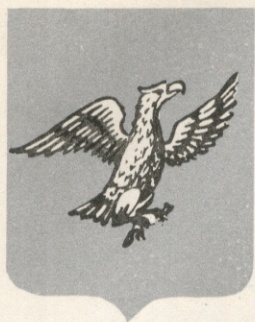

Якутск 1790



Охотск 1790



Нерчинск 1790



Иркутск 1790

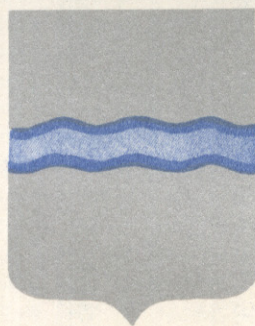

Олекминск 1790



Красноярск 1804



Кузнецк 1804



Томск 1804

ведением прихода-расходных книг, судом посадских людей по гражданским делам, распределением посадских по караулам, следила за чистотой в городах, за исправным состоянием мостовых, караулен, рогаток и других полицейских сооружений, за порядком на рынках, за правильностью мер и весов, вела регистрацию правительственных указов и предписаний «главных команд» и принимала меры к их исполнению, выдавала паспорта купцам, уезжавшим для торговли в другие города, занималась припиской лиц к своему городу и увольнением их в другие места. В ведении ратуши находились также «сиротский» и «словестный» суды, первый из которых решал вопросы, связанные с опекой над малолетними, наследованием имущества, усыновлением, а второй являлся низшей судебной инстанцией, разбиравшей мелкие споры между горожанами.²⁴

Практически вся деятельность магистратов и ратуш осуществлялась земскими избами и земскими старостами.

В условиях развивавшегося общероссийского рынка и формирования в недрах феодального способа производства капиталистического уклада правительство вынуждено было в некоторой степени идти навстречу интересам купечества. Оно выделило купечество из общей массы городского населения в особое сословие, освободило купцов от подушной подати и обременительных и тяжелых казенных служб, заменило купцам рекрутскую повинность однопроцентным сбором с капитала, избавило купечество первых двух гильдий от телесных наказаний, отменило внутренние таможи, учредило купеческий банк, ввело откупную систему питейных, табачных, таможенных и других сборов, уничтожило торговые монополии и разрешило свободу промышленного предпринимательства.²⁵ Проводя эти мероприятия, правительство стремилось приобрести дополнительную опору в верхушке развивающейся буржуазии.

Но благополучие самого купечества и органов его самоуправления в условиях феодально-крепостнических порядков при хозяйничании в провинции дворян было весьма неустойчиво. Примером этому является деятельность сибирского «следователя» П. Н. Крылова в 1758—1760 гг., посланного в Иркутск обер-прокурором Сената А. И. Глебовым со специальной целью — заставить иркутских купцов отказаться в пользу Глебова от винного откупа. Прибыв в Иркутск, Крылов арестовал и заковал в цепи семьдесят четыре купца, в том числе председателя и членов магистрата, опечатал лавки, дома и все находившееся в них имущество первостатейных купцов и начал «следствие», по ходу которого привлек к делу еще сто иркутских купцов. В результате «следствия» Крылов «вымучил» у 120 иркутских купцов «добровольного приношения» на сумму 155295 руб. «Крыловский погром», сопровождавшийся ничем не прикрытым разграблением имущества и неописуемыми зверствами, обошелся иркутскому купечеству, по свидетельству современника иркутского купца А. Сибирякова, в 300 тыс. руб. и разорил многих купцов. Крылов же отделался лишением чинов, и то не за грабежи, насилия, казнокрадство, пытки и умерщвление на дыбе купца Бичевина, а за арест иркутского вице-губернатора Вульфа и за прикрепление к государственному гербу дощечки со своей фамилией.²⁶

²⁴ ПСЗ, т. VIII, № 5333; т. IX, № 6584; т. X, №№ 72111 7877; т. XI, № 8734; т. XII, №№ 8955, 9033; т. XIII, № 9754; т. XIV, № 10222, т. XVII, № 12721; т. XVIII, № 13247.

²⁵ В. Н. Шерстобоев. Илимская пашня, т. II, стр. 465; ПСЗ т. XIII, № 10164; т. XIV. №№ 10312, 10497; т. XIII № 10078; т. XII №№ 8791, 9348; т. XVI, № 11630; т. XX, №№ 14275, 14327, 14509; т. XXI, № 15721; т. XXII, № 16188; М. Чулков Историческое описание российской коммерции..., т. III, кн. 1, М., 1785, стр. 324, 344.

²⁶ С. С. Шашков. Иркутский погром в 1758—1760 гг. Собр. соч., т. II СПб., 1898, стр. 652—666; П. М. Головачев. Выписка из летописи о Крылове. Иркут-

Центральным учреждением, ведавшим Сибирью, был восстановленный 20 декабря 1730 г. Сибирский приказ, подчинявшийся Сенату. До его восстановления Сибирь управлялась на общих основаниях со всеми остальными губерниями. Ведали ею отраслевые коллегии, подчинявшиеся Сенату. Снижение доходов от торговли и от поступления в казну пушнины Сенат объяснял тем, что Сибирь «не в таком смотрении состоит как прежде сего бывало», когда в Москве был особый Сибирский приказ, из которого во все сибирские города назначались воеводы, непосредственно сносившиеся с приказом. Доводы Сената о бесконтрольной деятельности администрации, «особливо в таком дальнем краю», где «ни о чем не видно, как воеводы поступают, доходы денежные и ясачные собирают и которые из них исправны и не исправны», убедили императрицу Анну Иоановну в необходимости восстановления Сибирского приказа в Москве.²⁷

Восстановив Сибирский приказ, правительство урезало его права по сравнению с XVII в. Из компетенции Сибирского приказа были изъяты горные, металлургические, мануфактурные предприятия, ямская служба, воинские команды (с 1748 г.) и посольские сношения с сопредельными с Сибирской губернией восточными странами. Некоторые вопросы внешней торговли и пограничной таможенной службы Сибирский приказ вынужден был решать совместно с Коммерц-коллегией и Коллегией иностранных дел.²⁸ В более полном объеме полномочия Сибирского приказа были сохранены в делах административных, финансовых и торговых, но и то под контролем Сената.

Сибирский приказ руководил действиями сибирской администрации и контролировал ее. С мнением Сибирского приказа считались при открытии или закрытии путей сообщения с Сибирью и таможенных застав. Под его контролем находились таможенные, кабацкие и другие сборы. Сибирский приказ разрешал промысел пушного зверя в Сибири и на островах Тихого океана, ведал сибирскими откупам и отправкой казенных караванов в Китай.²⁹

В ходе этих административных изменений Сибирская губерния первоначально была изъята из-под непосредственного подчинения Камер-коллегии, Штатс-конторы и Ревизион-коллегии и полностью перешла в ведение Сибирского приказа.³⁰

В 30-х годах XVIII в. было обращено особое внимание на социальный состав сибирской администрации. Именным указом от 12 января 1739 г. Сенату повелено «выбрать воеводами из знатного шляхетства добрых и пожиточных и совестных людей, и, росписав, кому из них в котором городе быть, отправить туда без всякого замедления».³¹ В последующие годы воеводами сибирских городов были, как правило, лица только дворянского происхождения. Получив такие большие полномочия, Сибирский приказ, находившийся «в дирекции» генерала П. И. Ягужинского, стал претендовать на особое положение в системе

государственных учреждений. Тогда Сенат указом 20 августа 1734 г. предписал Сибирскому приказу ежемесячно сообщать Камер-коллегии и Штате-конторе «о приходе и расходе денежной казны и всяких товаров», а в Ревизион-коллегию «посылать счета» и «без ассигнаций Штате-конторы . . . как денег, так и товаров ... ни в какие расходы, кроме именных указов ... не употреблять».32 Деятель-

ское лихолетье 1758—1760 гг. М., 1904, стр. 32; Ф. А. Кудрявцев и Е. П. Силин. Иркутск. Очерки по истории города. Иркутск, 1947, стр. 64—67.

²⁷ ПСЗ, т. VIII, № 5659.

²⁸ Там же, т. IX, №№ 6376, 6715; т. X, № 7498; т. XII, № 9319; т. XX, № 52.

²⁹ Там же, т. VIII, №№ 5659, 6165, 6319; т. IX, №№ 6326, 6394.

³⁰ Там же, т. VIII, № 6227; т. IX, №№ 6326, 6617, 7107; т. X, №№ 7465, 7498, 7644, 7741; т. XI, № 8234; т. XII, №№ 8852, 9480, 9543, и ДР.

³¹ Там же, т. X, № 7730. v Там же, т. IX, № 6617.

307

ность Сибирского приказа, не имевшего с некоторыми центральными учреждениями четкого разграничения обязанностей, не принесла ожидаемых результатов и была прекращена 15 декабря 1763 г. Дела упраздненного Сибирского приказа передавались по соответствующим коллегиям и канцеляриям, а пушнина и товары — в Кабинет. Сибирь снова стала управляться на общих основаниях с прочими губерниями.

Теперь при руководстве делами Сибирской губернии, подчинявшейся коллегиям и Сенату, губернатор опирался не только на «Наказ губернаторам и воеводам» от 12 сентября 1728 г., но и на «Наставление губернаторам», изданное 21 апреля 1764 г. Екатериной II в дополнение к этому наказу. «Наставление губернаторам» по сравнению с «Наказом» повышало авторитет губернаторов, а также содержало некоторые идеи «просвещенного» абсолютизма. Губернатор «как поверенная от императрицы особа и Как глава и хозяин всей врученной в его смотрение губернии» обязан был исполнять только указы императрицы и Сената и мог быть наказан только ими, но не Коллегиями. О важных делах губернатор должен был доносить параллельно Сенату и императрице. «Наставление» 1764 г. и «Наказ» 1728 г. силу свою утратили только с введением губерний-наместничеств. На протяжении XVIII в. правительство по административно-полицейским соображениям несколько раз изменяло административное деление Сибири.

Указом 29 апреля 1727 г. Вятская и Соликамская провинции были переданы из Сибирской губернии в Казанскую,³³ а в 1738 г. была отделена Исетская провинция, и Сибирская губерния стала состоять из Тобольской (города с уездами — Тобольск, Верхотурье, Туринск, Пелым, Тюмень, Тара, Березов, Сургут, Нарым, Томск, Кузнецк; крепости — Камышевская, Семипалатинская, Усть-Каменогорская, Омская и Железинская), Енисейской (города с уездами — Енисейск, Туруханск, Красноярск) и Иркутской провинций (города с уездами — Иркутск, Верхоленск, Селенгинск, Удинск, Илимск, Баргузин, Ильинский острог, Балаганский острог, Нерчинск, Якутск с Камчаткой).³⁴ Распределение городов по провинциям предоставлялось на усмотрение сибирского губернатора, как будет «удобнее по местным условиям».35 В 1731 г. из состава Якутского уезда выделили самостоятельный Охотский уезд, в ведомство которого было передано Охотское побережье и Камчатка.³⁶

30 января 1736 г. обширная Сибирская губерния, в которой «единому губернатору, за дальним расстоянием городов и слобод, великая неспособность» «в управлении имелась», была разделена на две не зависимые друг от друга административные единицы.³⁷ Иркутская провинция была сделана самостоятельной и вверена особому вице-губернатору, подчиненному непосредственно Сибирскому приказу. Сибирский губернатор по-прежнему управлял только Тобольской и Енисейской провинциями. Таким образом, было положено начало административного деления Сибири на Западную и Восточную.³⁸

19 октября 1764 г. Екатерина II повелела Сенату «в рассуждении великой обширности нашего Сибирского царства . . . учинить в оном вторую губернию» — Иркутскую.³⁹ Определение местных административных гра-

³³ Там же, т. VII, № 5065.

³⁴ Ю. В. Г о т ь е. История областного управления в России от Петра I до Екатерины II, т. I. М., 1913, стр. 110; ПСЗ, т. X, № 7347; т. XI, № 8794; т. XII, № 8900.

³⁵ ПСЗ, т. VII, № 4916.

³⁶ Там же, т. VIII, № 5733.

³⁷ Там же, т. IX, № 6876.

³⁸ Там же, т. XI, № 8017.

³⁹ Там же, т. XVI, № 12269; т. XX, № 14241.

ниц передавалось на усмотрение самих губернаторов. После утверждения представленных ими материалов Сибирь до 1775 г., т. е. до издания «Учреждения для управления губерний», состояла из Тобольской и Иркутской губерний. Тобольская губерния имела Тобольскую провинцию с Тобольским, Тюменским, Верхотурским, Ирбитским, Тарским, Кузнецким и Томским уездами и Енисейскую провинцию с Енисейским и Красноярским уездами. Иркутская губерния состояла из Иркутской провинции с Иркутским, Киренским и Балаганским уездами, Удинской (Верхнеудинской) провинции с Удинским, Селенгинским, Баргузинским и Нерчинским уездами и Якутской провинции с Якутским, Илимским, Алданским и Олекминскими уездами. Кроме провинций и городов с уездами, в губерниях имелись Комиссарства.⁴⁰

После подавления крестьянской войны под предводительством Е. Пугачева в 70-х годах XVIII в. внутренняя политика самодержавия была направлена к дальнейшему укреплению дворянского аппарата управления страной. В этих целях и для усиления роли провинциального дворянства в управлении было принято в 1775 г. «Учреждение для управления губерний Всероссийской империи».

Все губернии получили однообразное устройство. Губернией управлял губернатор, возглавлявший Губернское правление. В каждой губернии были учреждены: казенная палата, имевшая финансово-экономические функции, казначейство, палаты гражданского и уголовного суда и Верхний земский суд, приказ общественного призрения, ведавший училищами, приютами, богадельнями и больницами.

Уездом управлял Нижний земский суд во главе с земским исправником и заседателями. Уезды разделялись на Комиссарства, находившиеся в ведении земских комиссаров. Судебными делами ведали уездный суд и Нижняя

расправа.

Полицейские функции в городах выполняли городничие. Для суда и управления городским населением (купцы, мещане, цеховые) существовали губернские и городовые магистраты. Им подчинялись как исполнительные органы земские избы, имевшие трех старост земских дел — купеческого, мещанского и цехового. Во главе городского магистрата стояли выборные бургомистр, ратман и члены магистратского присутствия. В конце XVIII в. вместо магистратов были учреждены градские (городские) думы и управы. Бургомистра сменил городской голова из «именитого купечества».

В отдельных случаях две или три губернии объединялись под управлением наместника или генерал-губернатора.

В 1782—1783 гг. в Сибири было учреждено три наместничества — Тобольское, Колыванское и Иркутское, которые делились на области. В 1796г. наместничества были упразднены, и Сибирь была разделена на две губернии — Тобольскую и Иркутскую. Губернии делились на области, области — на уезды. В сельских местностях раскладкой и сбором податей, выполнением повинностей, административными, хозяйственными, мелкими судебно-полицейскими вопросами ведали мирские избы, для которых были составлены в 1784 г. особые «Правила».

Волостная мирская изба состояла из старосты, старшины, двух сотских и сборщиков податей. Все они избирались на сходах и утверждались уездным начальством. Мирская изба была обязана наблюдать за всем, что делалось в волости, через старшин и десятских. Без их ведома крестьянам запрещалось отлучаться куда-нибудь из своих домов, кроме выезда на пашни и покосы, выезжать без причин в другие волости и уезды. Все, вы-

⁴⁰ Там же, т. XX, №№ 14241, 14243; Ю. В. Г о т ь е. История областного управления в России..., т. I, стр. 122—125.

езжавшие за тридцать и более верст от места своего жительства, должны были иметь письменный вид (отпускное свидетельство). Крестьянин, приезжавший в уездный город за покупками или для других целей, обязан был сообщить о своем пребывании здесь исправнику, земскому суду или стряпчему (помощнику прокурора). Крестьяне, желавшие отлучиться на заработки в другие места, должны были получить с одобрения мирской избы и под поручительство односельчан «подкормежные». Мирская изба вела «верные записки» о материальном положении крестьян, отмечая состоятельных и неимущих. Это делалось «сохранно и закрыто». При рекрутских наборах мирской избе предписывалось наряжать в рекруты из «непостоянных» (неимущих) людей, хотя бы и вне очереди, а состоятельных оставлять. Они должны были, если подлежали очередной рекрутчине, выплачивать за ушедших в рекруты казенные денежные сборы и частные долги. Земли, оставшиеся после рекрутов, полагалось «разделить тем, кто в них скуден».⁴¹ Мирские избы непосредственно подчинялись Нижнему земскому суду, а через него высшим административным органам.

Для сельского управления были характерны административно-полицейская опека над крестьянами как податным сословием, применение кабальных мер при взыскании казенных сборов (отдача в работу), опора на зажиточную верхушку деревни.

В области управления народами Сибири вплоть до 1822 г., когда было принято «Положение об управлении инородцев», сибирская администрация руководствовалась частными актами и прецедентами административной практики. Первыми актами в области управления были шерты (присяги) местных князцов в XVII в. о подданстве. Они обязывались за себя и за улусных людей «быть в вечном холопстве», платить своевременно и полностью ясак, ходить вместе с государевыми людьми «войною на непослушников». Князцы подчинялись воеводам, приказчикам, но сохраняли самостоятельность в области внутреннего управления.

В первой половине XVIII в. руководящим актом была инструкция Посольской канцелярии графа Саввы Рагузинского пограничным дозорщикам от 27 июля 1728 г. Она была составлена для управления приграничным бурятским населением, но распространялась и на другие народы. По инструкции, малые дела (споры о калыме, воровство, драки и пр.), за исключением «криминальных» (политических) дел и убийств, подлежали суду родовых начальников. Более важные дела передавались суду уездных земских комиссаров. Ясак собирался натурой или деньгами, сбор производился через родовых начальников.

Вторым документом, определявшим порядок управления и суда для сибирских народностей, была инструкция секунд-майору Щербачеву, командированному в 1763 г. для урегулирования ясачных сборов. Основные положения этого документа соответствуют «Инструкции пограничным дозорщикам»: 1) «ближайшее управление по улусам, стойбищам, наслегам и пр. предоставлено бывшим тогда князцам и других наименований почетным людям», 2) им же предоставлены суд и расправа «во всех делах тяжёбных и маловажных уголовных».⁴² При раскладке податей и повинностей, для решения земельных, судебных и других дел собирались сугланы (сходы), руководствовавшиеся нормами обычного права. Сбор ясака, выполнение казенных повинностей и другие мероприятия проводили улусные, родовые и межродовые (зайсаны, тайши) начальники, ставшие проводниками политики самодержавия. Род считался основной административной единицей, за которой закреплялись ясачные плательщики.

Формально инструкции пограничным дозорщикам и секунд-майору

⁴¹ ГАИО, ф. Киренского Нижнего земского суда, оп. I, д. 3, л. 8.

⁴² С. П р у т ч е н к о. Сибирский окраины. СПб., 1899. Приложение, стр. 176.

Щербачеву ограничивали вмешательство чиновников во внутренние дела народов Сибири («дабы земские комиссары по уездам и острогам за малые причины не грабили и не разоряли»). Фактически же «все управление ... перешло большею частию в зависимость Земских Чиновников и соделалось поводом к великим злоупотреблениям».⁴³

Родовые и межродовые начальники получали значительные привилегии в области управления и суда. Свое административное положение они использовали для внеэкономической эксплуатации подчиненных им улусных людей. Ясак эти начальники собирали «с обильным приращением» в свою пользу, взыскивали «темные» (незаконные) поборы, добивались внесения в «степные узаконения» норм, которые по существу утверждали ростовщичество и ростовщическое закабаление.

В атмосфере закабаления и бесправия народных масс чиновники вносили в

управление сибирскими окраинами империи нравы помещичьей вотчины. Бесправие народа, почти неограниченные полномочия «сибирских сатрапов» (выражение декабриста В. И. Штейнгеля), их бесконтрольность, удаленность от центра — все это создавало почву для административного произвола и самых вопиющих возведенных в систему злоупотреблений, против которых в отдельных случаях вынуждена была даже выступать центральная власть.

Уже указывалось, что первый сибирский губернатор князь М. Гагарин был «за неслыханное воровство» повешен в Петербурге в 1721 г.⁴⁴ В 1736 г. «за законопротивные поступки» был казнен через отсечение головы первый вице-губернатор Иркутской провинции А. Жолобов. Сменивший Жолобова вице-губернатор А. Плещеев «был в канцелярских делах несведущ, вспыльчив, корыстолюбив, промышленных и торговых людей за недачу подарков драл плетью и кнутом и притеснял приказных служителей, приверженцев любил постоянно угощать и поить разными винами допьяна».⁴⁵ Иркутский губернатор Немцов был человек «неблагоденный, употреблявший непомерную строгость собственно для того только, чтоб брать более взяток и наживать более денег». Крайним самодурством отличался крестник Екатерины II начальник Нерчинских горных заводов В. В. Нарышкин. Он растрачивал казенные деньги, завел «гусарский полк» из уголовных каторжан. Поссорившись с иркутским губернатором Немцовым, Нарышкин решил овладеть Иркутском и расправиться со своим врагом. «Войско» Нарышкина отправилось из Нерчинского завода к Иркутску. Дорогой звонили в колокола, палили из пушек, били в барабаны, захватывали обозы с товарами, устраивали пиршества, обирали местных жителей. Нарышкину не удалось добраться до Иркутска, он был арестован верхнеудинским воеводой и отправлен в Иркутск, а затем в Петербург. Екатерина II, узнав о самодурстве Нарышкина, назвала его «шалуном». Расплачиваться же за эти «шалости» пришлось забайкальским мастеровым и приписанным к заводам крестьянам. Убытки, причиненные казне Нарышкиным, стали восполняться усилением эксплуатации работников на казенных заводах и рудниках.

Многочисленные жалобы на злоупотребления и произвол сибирских сатрапов обыкновенно игнорировались центральной властью. Когда же эти злоупотребления принимали такие масштабы, что сильно затрагивали интересы казны, в Сибирь направлялись ревизии, но они обычно не достигали положительных результатов, а иной раз ревизоры оказывались еще хуже ревизуемых.

⁴³ Там же.

⁴⁴ И. В. Щеглов. Хронологический перечень важнейших данных из истории Сибири. 1032—1882 гг. Иркутск, 1883, стр. 174.

⁴⁵ Иркутская летопись (Летописи П. И. Пежемского и В. А. Кротова) Тр. Вост.-Сиб. отд. РГО, № 5. Иркутск, 1911, стр. 50.

Колоритной фигурой был сибирский губернатор Ф. И. Соймонов. Он выдвинулся еще при Петре I, когда составил карту Белого моря и дал описание Каспийского берега. При императрице Анне Иоанновне Соймонов занимал пост вице-президента Адмиралтейской коллегии. В 1740 г. за участие в дворянской группе, боровшейся против немецкого засилья во время бироновщины, Соймонов был отдан под суд. Его били кнутом и сослали в каторжную работу

на Охотский солеваренный завод. Императрица Елизавета возвратила ему свободу, но Соймонов прожил в Сибири еще 16 лет. В 1757 г. его назначили сибирским губернатором. Шесть лет Соймонов провел в этой должности, отличаясь от других сибирских управителей образованностью, честностью, вниманием к нуждам края. Он организовал морскую школу в Нерчинске, добился постройки маяка и гавани на Байкале, укрепления Омской пограничной линии, прокладки главного сибирского тракта через Барабинскую степь, измерил фарватер р. Шилки, разведывал пути по Амуру. Соймонов опубликовал несколько статей о Сибири.

Безусловно, такой администратор, как Соймонов, был исключением. Система управления определялась режимом крепостнического государства, основанного на самовластии царя, дворянства и чиновников и бесправии народных масс. В этой атмосфере и появились сибирские сатрапы, подобные Гагарину, Жолобову, Плещееву, Немцову, Нарышкину и другим.

2. КЛАССОВАЯ БОРЬБА

Усложнение социально-экономической жизни Сибири в 20—80-х годах XVIII в. существенно отразилось на движущих силах, характере и организации народных выступлений. Как и ранее, слабое развитие в Сибири частного землевладения, большая по сравнению с центральной частью России личная свобода и хозяйственная самостоятельность населения, огромное количество незанятых и пригодных для хлебопашества земель в известной степени сглаживали остроту социальных конфликтов. Большие пространства, плохие пути сообщения, слабая плотность и сильная разбросанность населения, его многонациональный состав и многоукладность хозяйства отрицательно сказывались на размахе, интенсивности и организации народных движений. Антагонистические противоречия, свойственные феодальному обществу, проявлялись здесь не между крестьянами и помещиками, а между широкими массами трудящегося населения и сибирской администрацией. В XVIII в. с появлением в Сибири собственной казенной, кабинетской и частной горной, металлургической, солеваренной, винокуренной, кожевенной, стеклоделательной, бумажной, шелкоткацкой и иной мануфактурной промышленности состав участников народных движений стал пополняться мастеровыми, работными людьми и приписными крестьянами. Движущей силой народных движений становились не приборные служилые люди, которые с созданием в начале XVIII в. регулярных вооруженных сил на основе рекрутских наборов сошли со сцены, а приписные, монастырские и государственные крестьяне и работные люди. Солдаты регулярной армии стали более послушным орудием в руках абсолютистского феодально-крепостнического государства, чем приборные служилые люди XVII в. В целом же для Сибири в рассматриваемый период в большей степени были характерны не активные, а пассивные формы классовой борьбы, проявлявшиеся в подаче челобитных, в отказе от выполнения работ и несения разнообразных повинностей, в бегстве и т. п.

По уровню социально-экономического развития отдельные районы Сибири отличались друг от друга. Наиболее развитыми были районы, при-

мыкавшие к заводскому Уралу. Именно там классовая борьба проявлялась в

наиболее активных формах.

По степени активности можно наметить несколько этапов развития форм классового протеста на этих территориях: этап, предшествующий Крестьянской войне (преимущественно 50—60-е годы), Крестьянскую войну 1773—1775 гг. и период после ее поражения (1775—1780 гг.).

Первый этап характеризовался переходом от пассивных форм борьбы к вооруженным выступлениям. Особенностью таких выступлений был их локальный характер, преимущественно пассивно-оборонительная тактика. Наиболее активно участвовали в борьбе в этот период приписные крестьяне, работные люди, мастеровые, крестьяне духовных вотчин, государственные крестьяне, а также ясачное население северо-востока Сибири, в протесте которого антифеодальные моменты переплетались с антиколониальными.

Как уже было отмечено, развертывание мануфактурной промышленности в Сибири проходило путем массовой принудительной приписки государственных крестьян к частным, кабинетским и казенным заводам. Число сибирских приписных крестьян увеличилось с 1747 по 1766 г. с 60339 до 110729 душ мужского пола.⁴⁶ Приписка к заводам ухудшала положение крестьян и вызывала массовый протест с их стороны. В своих челобитных, которыми они заваливали местные и центральные органы феодально-крепостнического государства, а также и в наказах в Комиссию 1767 г., приписные крестьяне требовали освобождения от заводских работ и возвращения их в прежнее состояние.⁴⁷ В то же время крестьяне требовали снижения норм отработки, повышения оплаты труда и ее уравнивания с оплатой вольнонаемным работникам, прекращения издевательств, мучений, побоев и взяток. Все это были антифеодальные по своему характеру требования. Нередко крестьяне для подкрепления своих челобитных отказывались от выполнения заводских работ. Весной 1759 г. приписные крестьяне Юрмыцкой и Куяровской слобод, возмущенные издевательством демидовского приказчика Волкова, отказались от выполнения заводских работ. В январе 1760 г. приписные крестьяне Чубаровской, Угецкой, Барневской слобод и Масленского острога «в требуемые заводские работы не бывали». Неявка крестьян к заводским работам была велика и на Колывано-Воскресенских и других сибирских заводах.⁴⁸ Нередко случались побег, принимавшие массовый характер.⁴⁹ Некоторые приписные крестьяне из рас-

⁴⁶ В. И. Макаров. Крестьяне Сибири по наказам в Комиссию 1767 г. Вопросы истории Сибири. Уч. зап. Ленингр. пед. инст. им. А. И. Герцена, т. 222, Л., 1961, стр. 160.

⁴⁷ В. И. Макаров. Крестьяне Сибири по наказам в Комиссию 1767 г., стр. 161—162; А. А. Кондратенко в. Очерки по истории крестьянских восстаний в Зауралье в XVIII в. Курган, 1962, стр. 27—31, 65; З. Г. Карпенко. Горная и металлургическая промышленность Западной Сибири в 1700—1860 гг. Новосибирск, 1963, стр. 48—54, 72—80; М. М. Громыко. Западная Сибирь в XVIII в. Русское население и земледельческое освоение. Новосибирск, 1965, стр. 208—221; Б. Б. Кафенгауз История хозяйства Демидовых в XVIII—XIX вв., т. I. М.—Л., 1949, стр. 382—386; Т. И. Агапова. Положение народных масс и классовая борьба на сибирских горных предприятиях, конец XVIII—60-е годы XIX в. Уч. зап. Кабардинск. гос. пед. института, вып. 7, 1955, стр. 99; И. И. Комогорцев. Очерки истории черной металлургии Восточной Сибири (дооктябрьский период). Новосибирск, 1965, стр. 116—117; В. И. Семевский. Крестьяне в

царствование императрицы Екатерины II, т. 2. СПб., 1901, стр. 307, 434—449, 518—526, 459, 551, 552.

⁴⁸ А. А. Кондратенков. Очерки по истории крестьянских восстаний в Зауралье. ..., стр. 43—45; Н. М. З о б н и н. Приписные крестьяне на Алтае. Алтайский сборник, вып. I. Томск, 1894, стр. 24—25; В. Г. Карцев. Металлургическая промышленность Средней Сибири в XVIII—начале XIX в. Уч. зап. Хакасск. науч.-иссл. инст. языка, литературы и истории, вып. IX, Абакан, 1963, стр. 97.

⁴⁹ З. Г. Карпенко. Горная и металлургическая промышленность Западной Сибири. ..., стр. 54, 95, 96; И. И. Комогорцев. Очерки истории черной металлургии Восточной Сибири. ..., стр. 123.

313

кольников, разуверившись в возможности избавиться от феодально-крепостнической эксплуатации, произвола начальства и религиозных гонений, подвергали себя самосожжению: в Кузнецком ведомстве в 1745 г. сожглись 124 человека, в 1746 г. подвергли себя самосожжению почти все жители деревни Усть-Чарышской, в 1756 г. сожглись 172 человека деревни Мальцевой Ояшской волости и 175 человек в деревне Мамуровой Чаусской волости.⁵⁰ Малая эффективность пассивных форм борьбы побуждала приписных крестьян к вооруженной борьбе. Вооруженные выступления приписных крестьян захватили в 1759—1762 гг. Верхотурский, Туринский, Камышловский, Екатеринбургский, Шадринский, Краснослободский уезды.⁵¹

Наиболее крупные вооруженные выступления приписных крестьян произошли в Барневской слободе и Масленском остроге Шадринского уезда. Поводом к выступлению послужила высылка крестьян на работы на вновь основанный Азяш-Уфимский завод. Здесь был установлен караул, собирались вооруженные крестьяне и производились своего рода военные смотры и учения. В соседние районы рассылались приглашения присоединиться к выступлению. Всем ходом движения руководила мирская изба. В феврале 1761 г. в селения, охваченные волнениями, прибыли 500 донских казаков и 300 солдат с пушкой. Но крестьяне отказались идти на работу. 30 октября в Масленский острог была собрана часть крестьян, которых окружили войском. Крестьяне стали на колени и заявили: «Хоть головы всем нам рубите, а к Демидову на работу не пойдем». После массовой порки часть крестьян согласилась идти на работу, другая же часть засела во дворе мирской избы и приготавилась к борьбе. 8 декабря в Масленском остроге произошла кровавая схватка крестьян с правительственным войском. Крестьяне оказывали отчаянное сопротивление и ранили 52 солдата. Сопротивление окончательно было подавлено лишь в марте 1762 г. Это выступление было наиболее ярким из всех волнений приписных крестьян в изучаемое время.⁵²

Волнения приписных крестьян заставили правительство в 1763 г. несколько улучшить их положение, в частности, расписать крестьян по ближайшим к их местожительствам заводам, закрепить каждую группу крестьян за одним определенным заводом, установить новые ставки оплаты работы, позволить крестьянам обращаться в суд с жалобами на злоупотребления заводчиками властью и т. д.⁵³

В результате волнений 1762 г. мастеровые и работные люди Приуралья также добились удовлетворения некоторых своих требований. Эти люди, попавшие в перепись 1722 г., были признаны не крепостными, а государственными

крестьянами и должны были работать только за подушный оклад, а сверх его «по вольной цене». Добились они и повышения оплаты труда.⁵⁴

Антифеодальную направленность носили и выступления крестьян духовных вотчин Сибири. Приспособление монастырского, церковного и архиерейского хозяйства к развивающимся товарно-денежным отношениям сопровождалось расширением монастырской и церковной запашки и вело к увеличению разнообразных барщинных, натуральных и денежных повин-

⁵⁰ Г. Н. Потанин. 1) Материалы для истории Сибири. ЧОИДР, кн. 4, 1866, стр. 11; кн. 2, 1867, стр. 231; А. С. П р у г а в и н. Самоистребление. Появление аскетизма и фанатизма в расколе. Русская мысль, 1885, кн. 1, стр. 89, 106.

⁵¹ А. А. Кондратенков. Очерки по истории крестьянских восстаний в Зауралье.... стр. 42—67; История Урала, т. 1. Пермь, 1963, стр. 134, 135.

⁵² История Урала, т. 1, стр. 134, 135; А. А. Кондратенко в. Очерки по истории крестьянских восстаний в Зауралье..., стр. 42—67.

⁵³ РСЗ, т. XVI, № 11790.

⁵⁴ 3. Г. Карпенко. Горная и металлургическая промышленность Западной Сибири. ..., стр. 53—54, 96 и др.; Б. Б. К а ф е н г а у з. История хозяйства Демидовых...,

ностей крестьян. По сравнению с 20-ми годами XVIII в. барщинные повинности монастырских и церковных крестьян возросли к началу 60-х годов примерно в 2 раза.⁵⁵

Усилившиеся в 50-х годах волнения церковных и монастырских крестьян Сибири, как и по всей России, заставили Петра III в начале 1762 г. провести секуляризацию монастырских и церковных владений. Земельные владения церквей и монастырей передавались в пользование крестьянам, переходившим в ведение Коллегии экonomies. Крестьяне освобождались от барщины и натурального оброка.⁵⁶

Указ вызвал бурю негодования со стороны духовенства, и 12 августа 1762 г. Екатерина II восстановила права духовенства на земельные владения,⁵⁷ что в свою очередь вызвало новую волну крестьянских выступлений. Особенно упорный, в некоторой степени организованный характер носила борьба монастырских крестьян Далматова Успенского монастыря. Их сопротивление монастырской феодальной эксплуатации переросло в июне 1763 г. в вооруженную борьбу. Около 700 далматовских крестьян окружили монастырь и держали его в осаде с перерывами до марта 1764 г.⁵⁸ Борьба продолжалась вплоть до окончательной секуляризации церковного землевладения.⁵⁹

Необходимо отметить, что в это время среди сибирского крестьянства в ходе народных движений отчетливо стало проявляться имущественное расслоение. Зажиточные группы крестьян зачастую оказывались в правительственном лагере. При восстании крестьян Далматова монастыря «первостатейные крестьяне», эксплуатирующие труд бедняков, поддерживали монастырское начальство и оказались не в стане осаждающих, а вместе с осажденными монахами. После подавления восстания они помогали карателям ловить укрывшихся в лесах крестьян.⁶⁰ Крестьяне не мирились с отступничеством от «мира» «первостатейных» крестьян и стремились с ними расправиться. В

декабре 1762 г. восставшие крестьяне митрополичьего села Воскресенского «учинили нестерпимые нападения» на 16 «первостатейных» крестьян за дачу ими подписки о послушании и за выдачу зачинщиков и активных участников антифеодального выступления. Подобные расправы с зажиточными крестьянами происходили и в других слободах.⁶¹ Некоторые отзвуки этой социальной розни и борьбы внутри крестьянства отразились и в крестьянских наказах в Законодательную комиссию 1767 г.⁶²

Не остались в стороне от антифеодальной борьбы и государственные крестьяне Сибири. Наибольший протест с их стороны вызывало отбывание подводной, дорожной, строительной, постоянной и прочих натуральных повинностей в пользу государства. Тяжесть этих натуральных повинностей особенно возросла в XVIII в. в связи со строительством Московско-Сибирского тракта и других дорог, крепостей на южных оборонительных ли-

⁵⁵ А. А. Кондратенко в. Очерки по истории крестьянских восстаний в Зауралье. . ., стр. 32.

⁵⁶ ПСЗ, т. XV, №№ 11441, 11481, 11496.

⁵⁷ Там же, т. XVI, № 11643.

⁵⁸ А. А. Кондратенко в. Очерки по истории крестьянских восстаний в Зауралье. . ., стр. 74—90.

⁵⁹ М. М. Громыко. Западная Сибирь в XVIII в., стр. 249.

⁶⁰ А. А. Ко н д р а ш е н к о в. Очерки по истории крестьянских восстаний в Зауралье. . ., стр. 81; Н. В. Г о р б а н ь. Движение крестьян духовных вотчин Тобольской епархии в XVIII в. Уч. зап. Омск. пед. инст., вып. 4, сер. ист.-филолог., Омск, 1949, стр. 81, 161.

⁶¹ Н. В. Г о р б а н ь. Движение крестьян духовных вотчин..., стр. 122, 149, 155; А. А. Кондратенко в. Очерки истории крестьянских восстаний в Зауралье..., стр. 55, 77, 83, 84—85.

⁶² М. И. Марченко. Общественно-политические отношения в Сибири во 2-й половине XVIII в., накануне пугачевского восстания. Уч. зап. Новосибирск, гос. пед. инст., 1945, вып. 1, стр. 34—35.

ниях и других укреплений. Страдали они и от злоупотреблений начальства от различных феодальных ограничений в свободе передвижения, в занятиях торгово-промышленной деятельностью. Против всего этого боролись они подачей челобитных, посылкой ходоков, побегами, самовольными переселениями, самовольной сменой слободского начальства, наконец, вооруженной борьбой.

Уже со второй половины XVII в. западносибирские крестьяне ставили вопрос о замене повинностей, связанных с обработкой десятинной пашни, фиксированным хлебным и денежным оброком. Под их нажимом в различных уездах Западной Сибири в 30—50-е годы XVIII в. десятинная пашня и мелочная регламентация со стороны сельской администрации были отменены. Перевод крестьян на хлебный и денежный оброк в условиях развивающихся товарно-денежных отношений позволили им расширить в известной степени хозяйственную самостоятельность. Попытка сибирского губернатора Ф. И. Соймонова в 1758 г. всех сибирских крестьян, «которых не только губернаторы, но и воеводы увольняли с казенных пашен на малые оброки, определить по-прежнему на казенную пашню» вызвала резкий протест.⁶³ Летом 1760 г.

крестьяне Курганской, Утяцкой и Усть-Суерских слобод Ялуторовского дистрикта и Абацкой слободы Ишимского дистрикта отказались от дальнейшей обработки десятинной пашни и после безуспешных подач челобитных в Сибирскую губернскую канцелярию об освобождении их от этой пашни совместно с тарскими и краснослободскими крестьянами обратились в Сенат. Сибирская губернская канцелярия потребовала от управителей Ялуторовского и Ишимского дистриктов арестовать и препроводить в Тобольск «зачинщиков» и выборных челобитчиков. В ответ на проведенные аресты крестьяне оказали открытое сопротивление воинской команде и разбили ее.⁶⁴ Для усмирения крестьян был послан новый усиленный отряд солдат и казаков. Начались порки и военные суды. 2 декабря 1760 г. Сенат выслал в сибирскую губернскую канцелярию печатный указ с требованием полного повиновения крестьян и обработки ими казенной пашни. Между тем сопротивление крестьян росло. Сенат 5 августа 1762 г. предписал ликвидировать десятинную пашню. Было предписано собирать с крестьян «написанных по последней ревизии душ сверх настоящего семигривенного подушного сбора с каждой души по рублю».⁶⁵ По отдельным областям Сибири процесс перевода крестьян на денежный оброк затянулся до 1773 г.

Сибирское крестьянство, добившееся своей борьбой перевода с барщины на денежный оброк, облегчило свое положение и создало более благоприятные условия для дальнейшего развития товарно-денежных отношений.

Не остались в стороне от антифеодальной борьбы и выписные казаки, которые в отличие от государственных крестьян несли не только все крестьянские повинности, но и службу за свой счет в пограничном районе. Своими многочисленными челобитными, отказами идти на службу и побегам крестьянство протестовало против назначения в выписные казаки, но добилось оно только того, что было поставлено на солдатское довольствие.⁶⁶ Поэтому они активно участвовали в Крестьянской войне 1773—1775 гг. в Приуралье.

⁶³ Н. М. Шепукова. К вопросу об отмене десятинной пашни в Западной Сибири. В кн.: Экономика, управление и культура Сибири в XVI—XIX вв., Новосибирск, 1965, стр. 178—180

⁶⁴ ПСЗ, т. XV, № 41152.

⁶⁵ Там же, т. XVI, № 11633.

⁶⁶ Г. Н. Потанин. Материалы для истории Сибири. ЧОИДР, кн. 4, 1866, стр. 29, 31; В. К. Андриевич. Исторический очерк Сибири, т. III. Томск, 1887, стр. 114—117.

Страх перед «бунтами» заставил русское купечество и предпринимателей-промышленников Сибири, как и всей России, обратиться к абсолютистскому правительству в поисках защиты. Городская торгово-предпринимательская верхушка сумела парализовать в XVIII в. действия посадских низов. Этим, по-видимому, и объясняется отсутствие в сибирских городах XVIII в. открытых выступлений.

Кроме того, сыграло свою роль учреждение в сибирских городах гарнизонов регулярной армии и усиление городского административно-полицейского аппарата.

Тяжесть ясачного режима из-за «опромышления» охотничьих угодий и неупорядоченности самого ясачного обложения, произвола и злоупотреблений

администрации при сборе ясака, ростовщической и торговой кабалы со стороны как местной верхушки, так и русского купечества вызывали со стороны ясачного населения протест. Наиболее распространенной формой протеста была подача челобитных, основную массу которых составляли жалобы на разорение вследствие злоупотреблений местной администрации при сборе ясака. Только в одном Якутске по челобитным «о похищении казенного интереса» находилось под следствием с 1752 по 1762 г. 1500 дел.⁶⁷ Попытки правительства в целях увеличения доходов казны бороться со злоупотреблениями⁶⁸ не давали результатов, ибо на смену одним взяточникам и казнокрадам приходили другие и «верноподанным ясашным народам и камчадалам, — как отмечал в своем рапорте в 1763 г. сибирский губернатор Ф. И. Соймонов, — несносные обиды грабительства и разорении не токмо не прекращаются, но еще час от часу возрастают».⁶⁹

Национальный гнет, тяжелые поборы, грубый произвол казачьих военачальников привели к ряду движений народов на северо-востоке Сибири. В основе своей все они были вызваны социальными причинами. Коренные народы уничтожали представителей администрации. К трудящейся же прослойке русского населения, крестьянам и посадским, они относились доброжелательно.⁷⁰ В 1731—1732 гг. произошло крупное восстание ительменов.⁷¹ Сигналом к предварительно организованному выступлению должен был послужить уход из Нижне-Камчатского острога в Анадырск бота «Гавриил» с остатками прибывшей из Большерецка экспедиции Шестакова. После его ухода на Камчатке оставались лишь небольшие группы казаков, разбросанные по отдельным, удаленным друг от друга острогам. Сразу после отплытия судна из Нижне-Камчатска 20 июля 1731 г. из селения Ключи, центра готовящегося восстания, к Нижне-Камчатску подошли восставшие и ночью подожгли дом иеромонаха Иосафа, находившийся вне острога. Когда разбуженные пожаром казаки выбежали за ворота, восставшие проникли в острог и захватили его. Однако бот «Гавриил», задержанный встречным ветром, не успел выйти в открытое море. Для подавления восстания с «Гавриила» было послано 77 человек с пушками. После двухдневной осады им удалось 27 июля взять Нижне-Камчатск. Руководителю восстания Федору Харчину и еще нескольким участникам выступления удалось бежать из острога. С новыми силами они опять двинулись к морю и у входа в Ключи встретились с основными си-

⁶⁷ ЦГАДА, ф. 263 (V департамент Сената), оп. Г, ч. 1, д. 19, лл. 235, 236.

⁶⁸ ПСЗ, т. IX, № 6407; т. XII, № 9519; т. XVI, № 11479.

⁶⁹ История Якутской АССР, т. II. М., 1957, стр. 134.

⁷⁰ И. С. Г у р в и ч. Этническая история северо-востока Сибири, М., 1966, стр. 99, 122.

⁷¹ Колониальная политика царизма на Камчатке и Чукотке в XVIII в., А., 1935, стр. 47—81; С. П. Крашенинников. Описание земли Камчатки. М.—А., 1949, стр. 495—497; А. Сгиб не в. Исторический очерк важнейших событий на Камчатке, Морской сборник, 1869, кн. 4, стр. 122; С. Б. Окунь. Очерки по истории колониальной политики в Камчатском крае. Л., 1935, стр. 41—48; И. С. Г у р в и ч. Этническая история..., стр. 98.

лами карателей. После сражения во Время переговоров карателям удалось

обманом захватить Харчина. Руководство восстанием принял на себя Голгоч, который отправился вверх по рекам Камчатке, Козыревской и Шапиной для нового сбора ительменов, с тем чтобы захватить Верхне-Камчатский острог. Однако, подойдя к Машуриному острогу, восставшие поняли, что служилые люди оповещены о начавшемся восстании и что внезапно захватить остроги им не удастся. С этого момента восстание распалось на ряд отдельных мелких очагов, с которыми служилым людям пришлось бороться свыше двух лет, ибо всюду они встречали отчаянное сопротивление. Восстание было жестоко подавлено. Карательные отряды прошли по рекам Камчатке и Аваче и по западному побережью п-ва Камчатки. Только на р. Воровской было убито 170 ительменов.

Восстание, а особенно падение ясачного сбора серьезно обеспокоили правительство. На Камчатку была направлена следственная комиссия во главе с подполковником Мерлиным и майором Павлуцким, которая провела расследование и казнила не только руководителей восстания, но и комиссара Новгородова, пятидесятника Штинникова и трех приказчиков. Чтобы создать впечатление о непричастности правительства к действиям сборщиков ясака, казнь была проведена публично в основных трех камчатских острогах. Казаки, виновные в злоупотреблениях, были приговорены к телесным наказаниям. Узаконенные на месте поборы в пользу приказчиков были отменены. Эти меры, а также понесенные восставшими тяжелые потери не позволили наиболее активно настроенной части ительменов продолжать борьбу с царской администрацией. В 1741 г. они подняли новое восстание, но оно имело территориально ограниченный характер (по рекам Утхолока и Подкагирной) и было быстро подавлено.

В 40-х годах XVIII в. инициатива борьбы перешла к корякам, мужественно и упорно боровшимся до середины 50-х годов. В 1745 г. восстали пенжинские коряки. Они перебили большую группу служилых людей и пытались овладеть Акланским острогом. Летом 1746 г. коряки перебили часть акланского гарнизона на рыбной ловле. Уцелевшие служилые люди едва добрались до Анадырского острога. Акланский острог был выжжен коряками в 1748 г., где они захватили пушку и ружья.

С 1748 по 1751 г. с переменным успехом действовал против восставших отряд Белобородова. В 1751 г. большой поход против восставших тайговосских коряков совершил капитан Шатилов. В этой экспедиции участвовало 200 анадырских солдат, казаков и промышленников, 70 коряков и юкагиров. Тайговосские коряки, оказавшие Шатилову ожесточенное сопротивление, были разбиты, мелкие селения согласились платить ясак и выдали восемь аманатов. Однако тотчас на борьбу поднялись тигильцы. К ним присоединилась часть оленных пенжинских коряков. Восставшие сожгли Тигильскую крепость и взяли в плен ее гарнизон. Очевидно, этот же отряд взял Ивашкинский и Русановский острожки и перебил там ясачных сборщиков.

С тигильскими событиями, возможно, связано вооруженное выступление корякских аманатов в Анадырском и Охотском острогах. В ночь с 8 на 9 июля 1751 г. 15 коряков-аманатов во главе с Айвуланом Омьятовым убили 5 служилых людей и бежали из Анадырского острога на Камчатку. В 1753 г. коряки в количестве 300 человек осадили построенную в 1752 г. Гижигинскую крепость. Осада кончилась для восставших поражением. В бою был смертельно ранен Айвулан.

В 1752 г. восстали аманаты-коряки в Охотской крепости, подавить которых местные власти сумели только с помощью пушек.⁷²

⁷² Колониальная политика царизма на Камчатке и Чукотке в XVIII в., стр. 111,

Последнее восстание коряков произошло в 1756 г. В дальнейшем коряки, лишившиеся в результате карательных экспедиций и набегов чукчей значительной части боеспособного населения, вынуждены были отказаться от открытой борьбы. В этом отношении некоторое влияние оказали и уступки царизма, в частности, царская администрация отказалась от насильственного крещения коряков и передала сбор ясака в руки коряжских старшин.⁷³

Царское правительство, обеспокоенное выступлениями коренных народов Сибири и сокращавшимся поступлением ясачных сборов, провело в 1763—1769 гг. реформу ясачной системы. Ясак стал собираться с целых родов, общин и селений при круговой поруке. Сбор ясака был передан зажиточной верхушке коренного населения (князцы, тойоны, шуленги), а низовая русская администрация была от этого отстранена. Раскладка ясака была представлена на усмотрение самих сородичей, а фактически — зажиточной верхушки. Аманаты-заложники были выпущены на свободу. Было разрешено в случае отсутствия пушнины оплачивать ясак деньгами. За исправный и бездоимочный сбор ясака местная верхушка получала подарки и знаки отличия — кортики, медали. Наиболее влиятельные князцы были сделаны членами Нижних земских судов.⁷⁴ Все это способствовало привлечению верхушки коренного населения на сторону царизма и обострению социальных противоречий между богатыми и бедными внутри самих родов, улусов, селений и ясачных волостей коренного населения.

С общим ходом Крестьянской войны 1773—1775 гг. органически были связаны выступления населения приуральских районов Сибири. Эти выступления были преимущественно крестьянскими, в них, за незначительным исключением, активное участие принимали все слои крестьян. Как правило, крестьяне охотнее восставали при наличии вооруженной опоры в лице повстанческих отрядов. Как и во время других крестьянских движений, видную роль сыграли в это время мирские избы. Опираясь на них, крестьяне организовывали сопротивление карателям, проводили смотры своих сил, поддерживали связь с соседними районами, вершили суд и расправу на своей территории.

Специфической особенностью распространения Крестьянской войны в Сибири являлась относительная узость территориального охвата ею сибирской территории. Проведенные правительством незадолго до этого такие мероприятия, как замена десятинной пашни денежной формой ренты, секуляризация монастырского и церковного землевладения, реформирование ясачного обложения, снятие некоторых ограничений с торгово-промышленной деятельности, предоставление купечеству некоторых сословных прав и т. п. притупили на время социальные противоречия в Сибири.

Первыми вестниками о событиях на Яике были яицкие казаки, сосланные в Иркутск и Нерчинск за участие в восстании 1772 г. Рассказы о восстании разносились местным населением по селениям, далеко отстоящим от сибирского тракта (Барабинская степь, Каинский погост, Колыванские заводы).

Известия, разносимые посланцами самого Е. И. Пугачева, крестьянами, возившими хлеб в пограничные крепости, а также солдатами, посылаемыми

сборник, 1889, кн. 5, стр. 63—65, 69; С. Б. Окунь. Очерки по истории колониальной политики..., стр. 59—64; И. С. Г у р в и ч. Этническая история..., стр. 105—106.

⁷³ С. Б. Окунь. Очерки по истории колониальной политики..., стр. 62—

И. С. Гурвич. Этническая история..., стр. 106—107; И. В. Щеглов. Хронологический перечень важнейших данных из истории Сибири, стр. 272; И. Б у л ы ч е в. Путешествие по Восточной Сибири. СПб., 1856, стр. 251—263.

⁷⁴ История Якутской АССР, т. II, стр. 133—140, 206, 207; И. С. Г у р в и ч. Этническая история, стр. 65.

из Оренбурга в Челябинск, Тобольск и другие города с донесениями о действиях Пугачева, подготавливали крестьян, поселщиков, выписных казаков и работных людей к восстанию против феодально-крепостнического строя и явились толчком к появлению в октябре 1773 г. повстанческой группы западносибирских крестьян, действовавшей под командованием Григория Рябова, бежавшего из нерчинской каторги и назвавшегося Петром III.

Несмотря на решительные меры сибирских властей, схвативших Г. Рябова и его помощников, задуть повстанческое движение все же не удалось. В январе—феврале 1774 г. поднялось население Ялуторовского и Краснослободского дистриктов, Тюменского, Туринского и Верхотурского уездов. В Ялуторовском дистрикте, например, из 12 слобод активно участвовали в восстании 11 слобод и более 178 деревень с населением свыше 16 850 душ мужского пола.

В феврале 1774 г. восстанием был полностью охвачен и непосредственно граничивший с территорией Екатеринбургского горнозаводского ведомства Краснослободский дистрикт. Затем повстанческое движение стало распространяться в Тюменском, Туринском и Верхотурском уездах. Таким образом, в короткое время возник большой повстанческий район с тесными внутренними связями между восставшими.

В Туринском уезде против восставших крестьян активно выступила Ирбитская слобода. Зажиточная часть населения этой слободы, поддержанная из Туринска, сумела не допустить выступления бедняцких слоев и послала свой отряд для подавления восстания в Зайковской деревне.⁷⁵ Предательское поведение Ирбитской слободы было достойно оценено самодержавием, переименовавшем ее в город Ирбит.

Восставшие крестьяне в первую очередь избавлялись от представителей царских властей. Старые формы правления заменялись новыми. Во главе селений ставились выборные лица (атаман, «смотритель» и др.). Они выполняли как гражданские, так и военные обязанности.

Крестьянская война в Западной Сибири продолжалась около двух месяцев. Местным властям удалось создать из части зажиточного, особенно городского населения (купцы, цеховые, ямщики) крупные карательные отряды, которые вместе с регулярными частями разгромили отряды восставших крестьян.

Поражение Крестьянской войны в Сибири было обусловлено неблагоприятно сложившейся к весне 1774 г. общей обстановкой. Особенно неблагоприятно сказалось на сибирских восстаниях поражение повстанцев в Екатеринбургском и Исетском промышленно-заводских повстанческих районах, на боевые силы

которых непосредственно опирались сибирские повстанцы.

Во второй период Крестьянской войны (апрель—июль 1774 г.), когда вновь созданная Пугачевым и его соратниками повстанческая армия двигалась в направлении Сибири, сибирские крестьяне были снова готовы восстать.

Поражение армии Пугачева в мае 1774 г. под Троицкой крепостью исключало возможность выступления сибирских крестьян, которые, не имея военной поддержки, не смогли самостоятельно подняться против крепостников и их государства. Тем не менее 9 октября 1774 г. генерал-майор А. Скалой доносил П. И. Панину из Челябинска, что «яд Пугачева», коснувшийся Сибирской губернии, «и по ныне еще не исчезает, ибо живу-

⁷⁵ А. И. Андрущенко. Восстания сибирских крестьян в период Крестьянской войны 1773—1775 гг. В кн.: Вопросы истории Сибири и Дальнего Востока. Новосибирск, 1961, стр. 211.

320

щие по Барабинской степи иноверцы и некоторые заводские крестьяне в верности сумнительны».⁷⁶

Отзвуки Крестьянской войны дошли до Алтайских заводов. Усилились побег мастеровых и отказы крестьян от выполнения заводских повинностей. Нередки были случаи групповых побегов по 10—15 человек.⁷⁷

После поражения Крестьянской войны 1773—1775 гг. открытых вооруженных выступлений в Сибири не было, но на заводах и рудниках Алтая было неспокойно. Распространялись слухи о том, что Пугачев жив, что появился новый сибирский Пугачев — Метелкин.⁷⁸

«Секретные колодники» — бывшие пугачевские «полковники» Мартын Андреев, Родион Лошкарев, Филипп Мартынов устроили в Змеиногорской тюрьме заговор с целью побега и возобновления борьбы с дворянским правительством. Участники заговора решили бежать из тюрьмы «в Киргизскую землю», т. е. в Казахские степи, вовлечь в восстание казахов, захватить крепости Иртышской линии, после чего с присоединившимися солдатами и казаками уничтожить ненавистную для горнорабочих Змеевскую крепость и вместе с ними уходить в оренбургские степи, бывшие колыбелью крестьянской войны. Побег не удался, и царские власти особенно беспощадно расправились с его организаторами.⁷⁹

Широкое участие заводских крестьян Урала в движении 1773—1775 гг. и рост побегов на алтайских заводах вынудили царское правительство издать 21 мая 1779 г. манифест, несколько ограничивший повинности приписных крестьян, в том числе приписанных к Сибирским заводам.⁸⁰

Несмотря на это, зимой 1781/82 г. поднялось движение среди приписных крестьян, которые отказались выходить на заводские работы. В томских волостях проходили бурные сходы. Крестьяне дружно отвергали требования властей о выходе на работу и добивались освобождения своих выборных людей, взятых под стражу. Движение перебросилось в Кузнецкий уезд. Павловский завод, на который не явилось 2080 сосновских крестьян, был остановлен. Из 2118 крестьян Белоярского ведомства, назначенных для возки угля на Барнаульский завод, не явился 1251 человек. Из 142 кузнецких крестьян, «наряженных» на Томский завод, 29 ноября явилось лишь 3 человека. Это движение было подавлено при помощи репрессий и частичных уступок. Правительственным указом от 26 февраля 1782 г. крестьяне отдаленных

волостей Томского и Каннского уездов были освобождены от заводских работ.⁸¹

Движение приписных крестьян против заводских работ не прекратилось и в последующие годы. Указ Колыванского горного правления от 4 мая 1786 г. Бийскому земскому суду свидетельствует о неявке «к возке угля и флюсов» 4995 человек.⁸²

Продолжалась борьба и на сибирских посадах. В 1785 г. иркутские цеховые отказались вносить на содержание Иркутского магистрата по

⁷⁶ Там же, стр. 209—212; Н. В. Г о р б а н ь. Крестьянство Западной Сибири в Крестьянской войне 1773—1774 гг. Вопросы истории, 1952, № 11, стр. 127—133.

⁷⁷ З. Г. Карпенко. Горная и металлургическая промышленность Западной Сибири. ..., стр. 97; М. Е. Сорокин. Борьба мастеровых и приписного крестьянства против феодального гнета на предприятиях Кабинета в Западной Сибири в 70-80-х годах XVIII в. Вопросы истории Сибири, вып. 1. Тр. Томск, гос. унив. им. В. В. Куйбышева, Томск, 1964, стр. 37—38.

⁷⁸ Т. И. Агапова. Из истории классовой борьбы на алтайских горных предприятиях в XVIII в. Краеведческие записки, вып. I. Барнаул, 1956, стр. 89—90.

⁷⁹ Там же, стр. 82—88.

⁸⁰ ПСЗ, т. XX, № 14878.

⁸¹ З. Г. Карпенко. Горная и металлургическая промышленность Западной Сибири. ..., стр. 98.

⁸² М. Е. Сорокин. Борьба мастеровых и приписного крестьянства..., стр. 40—42.

1 руб. 68 коп. с души, заявив, что они «такого не по силам трактamentу снести».⁸³ Но купцы и зажиточные мещане заставили их подчиниться решению магистрата.

Таким образом, в Сибири, как и в России в целом, имела местная борьба во всех ее формах. Но размер и острота этой борьбы в силу социально-экономических и географических особенностей Сибири были слабее. Сибирское население, преимущественно русское, выступая против различных форм феодально-крепостнического гнета, за полную личную свободу и хозяйственную самостоятельность, подрывало тем самым устои феодализма.

⁸³ Ф.А.Кудрявцев, Г.А.Вендрих Иркутск, стр. 53.

ГЛАВА СЕДЬМАЯ

Культура края и исследование, Сибири

1. КУЛЬТУРА

Культурная жизнь Сибири в 20—80-х годах XVIII в., как и в XVII в., отражала (с некоторым, правда, опозданием) культурные процессы, протекавшие в центре страны. Вместе с тем в это время в образовании, литературе, архитектуре, искусстве края начинают проявляться свои особенности, складываться местные

стили, школы.

Значительные сдвиги произошли, в частности, в народном образовании. Появились светские школы, сначала элементарные цифирные и гарнизонные, затем профессиональные (геодезические, навигацкие, горнозаводские, медицинские) и, наконец, общеобразовательные — Главные и Малые народные училища.

Духовные школы в 20-х годах XVIII в. имелись в центрах обеих сибирских епархий (Тобольской и Иркутской). В Тобольске в 1727 г. обучалось 57 учеников в школе при архиерейском доме и 14 — при Знаменском монастыре. В 1743—1748 гг. митрополит Антоний Нарожницкий преобразовал архиерейскую школу в семинарию. При Екатерине II Тобольская семинария была одной из восьми в России с полным восьмиклассным курсом. Кроме того, здесь существовали экстраординарные (сверх обычных) классы татарского языка и иконописи. Срок обучения в зависимости от способностей учащегося колебался от 10 до 20 лет.¹

В 1765 г. в Тобольской семинарии обучалось 200, в 1791 г. — 285 человек. В первый класс иногда поступало до 100 человек, а в старших оставалось по 8—10.² Большой отсев объяснялся трудностью обучения и высоким спросом на минимально грамотных людей со стороны церкви и гражданских ведомств.

Первая духовная школа в Восточной Сибири на 25 учеников была открыта в 1725 г. при Иркутском Вознесенском монастыре под названием «мунгальской», так как первоначально в ней обучали русской грамоте и монгольскому языку. В 1737 г. школа была преобразована в типичную славяно-русскую, а в 1740 г. — в латино-русскую. Функционировала она до 1746 г. В 1780 г. в Иркутске была открыта вторая в Сибири семинария.³

¹ Н. С. Ю р ц о в с к и й. Очерки истории просвещения в Сибири. Новониколаевск, 1923, стр. 11—13; А. Лиховицкий. Просвещение в Сибири в первой половине XVIII столетия. ЖМНП, т. CCCILX, СПб., 1905, июль, раздел «Народное образование», стр. 6—22; Ф. Ф. Ш а м а х о в. Первые школы в Западной Сибири. Уч. зап. Томск, гос. пед. инст., т. VII, Томск, 1949, стр. 40—49.

² Н. С. Юрцовский. Очерки по истории просвещения в Сибири, стр. 11—13.

³ Е. М. Даревская. Связи Иркутска с Монголией. Зап. Иркутск, обл. краеведч. музея, вып. 2, Иркутск, 1961, стр. 261; В. И. Андреев. Из истории раз-

Кроме тобольских и иркутской, в первой половине XVIII в. были открыты школы при Верхотурском Никольском, Якутском и Енисейском Спасских, Томском Алексеевском и при некоторых других монастырях. В конце 50—60-х годов XVIII в. митрополит Павел Конюсевич довел число духовных школ только в Тобольской епархии до 15.⁴

Созданные как чисто сословные, духовные школы поставляли кадры и для гражданских учреждений, в том числе педагогические для позднее открывавшихся гражданских школ.

Иркутская и Тобольская семинарии занимали видное место в культурной жизни Сибири. При них были собраны богатые для своего времени библиотеки, в которых, помимо книг на русском и иностранном языках, хранились

уникальные рукописи. В Тобольской семинарии продолжались театральные представления, начатые в архиерейской школе Филофея.

После петровских указов 1706 и 1710 гг., требовавших крещения всех подданных России «иноверцев», русская церковь широко развернула в Сибири миссионерскую деятельность. Еще в 1715 г. митрополит Филофей предписал настоятелю Верхотурского Никольского монастыря готовить миссионеров из детей ханты и манси. Позднее было налажено обучение детей народов енисейского севера в школе Мангазейского Троицкого монастыря.⁵ Особенно энергично церковь действовала в 40—60-х годах XVIII в. на Камчатке. В 1743 г. Синод направил туда специальную миссию во главе с иеромонахом Иоасафом Хотунцевским. В ее состав, кроме 12 священников, были включены для занятия учительских должностей 7 студентов московской Славяно-греко-латинской академии. Всего к середине XVIII в. миссия открыла на Камчатке и Курильских островах 20 школ, в которых обучалось несколько сот человек. Эти школы преследовали религиозно-просветительские цели. Но они давали некоторые основы грамоты и в этом плане оказали, безусловно, положительное влияние на культурное развитие далекой окраины царской России. В 40—60-е годы камчатские школы подготовили немало псаломщиков, дьячков, канцелярских служителей и даже учителей. Однако успехи школьного дела на Камчатке были временными и весьма относительными. Местные власти не соблюдали указ Сената о льготах учащимся из ясачного населения. Школы ютились в холодных, грязных и тесных помещениях, не обеспечивались самым необходимым, а с отъездом духовной миссии с конца 60-х годов начали приходить в упадок. К 1779 г. число школ на Камчатке сократилось до четырех (40 учеников), в 1783 г. осталась одна школа, а вскоре и она закрылась.⁶

Светские школы в Сибири, как и в европейской части страны, появились несколько позже духовных. В 1714—1716 гг. во все губернии для открытия цифирных школ были командированы ученики Московской навигацкой школы. В частности, в Сибирскую губернию в 1716 г. были посланы Никита Пилецкий и Яким Лодойников. По данным Сената, среди цифирных школ, открытых в 1716—1722 гг. в 42 городах империи, значится Тобольская, по числу учащихся (224) стоявшая на втором

вития школ Иркутска. Вопросы организации работы студентов в школе. Иркутск, 1961, стр. 80—83.

⁴ И. Ксенофонов. О заказных латинских и славяно-русских школах в Тобольской епархии. Тобольские епархиальные ведомости, 1885, № 20, стр. 449—461; № 21 и 22, стр. 471—496; Д. Г. Жолудев. Краткая история школ Красноярского края (до Великой Октябрьской социалистической революции). Енисейск, 1961, стр. 6.

⁵ П. Пекарский. Введение в историю просвещения в России XVIII столетия. СПб., 1862, стр. 108—120; А. Г. Базанов. Очерки по истории миссионерских школ на Крайнем Севере (Тобольский север). Л., 1936, стр. 19—20.

⁶ А. Г. Базанов. Школы на Камчатке в XVIII в. Советский Север, т. 2, Л., 1939, стр. 179—193.

месте.⁷ Есть сведения о существовании в начале 30-х годов XVIII в. цифирной школы в Якутске.⁸ Но широкого распространения цифирные школы в Сибири

не получили. Известно, что и в центральной России после смерти Петра I они постепенно пришли в упадок и в 1744 г. были объединены с гарнизонными солдатскими школами. Последние оказались единственным типом начальной народной школы, «который оказался пригоден помещицкому государству».⁹

Гарнизонные школы в отдельных местах России существовали еще в первой четверти XVIII в. Одной из первых была Тобольская гарнизонная школа. В 1713 г. в ней числилось 43 ученика.¹⁰ Сенатским указом 1732 г. было предписано открывать такие школы повсеместно.¹¹ В 30—40-х годах XVIII в. гарнизонные школы появились в Томске, Селенгинске и на Камчатке, а в 50—60-е годы — в Иркутске, Омской, Петропавловской, Ямышевской, Бийской крепостях и в других местах Сибири.¹² Число учащихся в них на протяжении всего XVIII в. было значительным. Школы указанных четырех крепостей были рассчитаны на 450 учащихся, а Тобольская — на 500. Правда, последняя никогда не имела полного комплекта учащихся. В 1797 г., во время присоединения к Главному народному училищу, в четырех ее классах насчитывалось 200 человек.¹³

Обучали в гарнизонных школах элементарной грамоте, военному делу и различным ремеслам — слесарному, кузнечному, столярному, сапожному. Выпускников использовали в военных (иногда в гражданских) канцеляриях, на низших командных постах и хозяйственной работе в армии. Иногда им удавалось продолжить свое образование.¹⁴

Несмотря на элементарность обучения и суровый казарменный режим, гарнизонные школы в XVIII в. играли положительную роль. В некоторых местах на их базе возникали школы более высокого уровня. Так, в центре Сибирского казачьего войска — Омске в 60-х годах XVIII в. из выпускников гарнизонных школ готовили переводчиков, толмачей,¹⁵ чертежников и картографов.¹⁶ В 1789 г. здесь же была открыта так называемая «Азиатская школа» для подготовки переводчиков и толмачей татарского, калмыцкого, монгольского и маньчжурского языков.¹⁷

Экспедиционное обследование и развитие горной промышленности Сибири вызвали к жизни профессионально-технические школы. В 30-х го-

⁷ Н. С. Юрцовский. Очерки по истории просвещения в Сибири, стр. 27.

⁸ История Якутской АССР, т. II. М., 1957, стр. 254.

⁹ Очерки истории СССР. Период феодализма. Россия во второй четверти XVIII в. М., 1957, стр. 444.

¹⁰ ЦГАДА, СП, оп. 5, № 2251, л. 617.

¹¹ ПСЗ, т. VIII, № 1688.

¹² Н. С. Юрцовский. Очерки по истории просвещения в Сибири, стр. 28—29; В. И. Андреев. Из истории развития школ Иркутска, стр. 83; Г. Е. Катаная в. Западносибирское служилое казачество и его роль в обследовании и занятии русскими Сибири и Средней Азии, вып. I, конец XVI и начало XVII столетий. СПб., 1908, стр. 11; А. Г. Базанов. Школы на Камчатке в XVIII в., стр. 179—180.

¹³ С. Н. Замахеев и Г. А. Цветаев. Тобольская губернская гимназия. Историческая записка о состоянии Тобольской губернской гимназии за 100 лет ее существования. Тобольск, 1889, стр. 40; Г. Е. Катаная в. Западносибирское служилое казачество..., стр. 11.

¹⁴ Н. С. Юрцовский. Очерки по истории просвещения в Сибири, стр. 28—29; С. Н. Замахеев и Г. А. Цветаев. Тобольская губернская гимназия. . . , стр. 9.

¹⁵ В XVII—XVIII вв. переводчиками называли специалистов письменного, а толмачами — устного перевода.

¹⁶ И. Андреев. Домовая летопись, писанная... в 1789 г., М., 1871, стр. 12—18; ГАОО, ф. Военно-походной канцелярии, оп. 1, д. 133, л. 24 (дело указано А. Д- Колесниковым).

¹⁷ Г. Е. Катанев. Западносибирское служилое казачество..., стр. 12—13. Состав языков указан старшим научным сотрудником ГАОО Е. Н. Евсеевым.

дах по инициативе командира Камчатской экспедиции В. Беринга были открыты две навигацкие школы на несколько десятков учащихся в Охотске и Якутске.¹⁸ Наряду с казачьими детьми здесь учились дети якутов и русских крестьян.¹⁹ По уровню постановки работы Якутская и Охотская школы сначала мало отличались от обычных цифирных. Лишь с 1755 г. в них стали преподавать специальные мореходные дисциплины. Однако здесь готовили только младшее звено мореходов.²⁰

В 1745 г. в Иркутске была открыта школа для подготовки специалистов геодезического профиля.²¹ В 1754 г. губернатор Мятлев преобразовал ее в школу навигации и геодезии с контингентом учащихся в 50 человек, а его опальный друг и сподвижник Петра I Ф. И. Соймонов одновременно открыл навигацкую школу на 35 учеников в Нерчинске. В 1765 г. последняя была присоединена к Иркутской. Учащимся Иркутской и Нерчинской школ преподавали арифметику, черчение, геометрию, геодезию, архитектуру, судостроение и мореходство. Секунд-майор Татаринов, возглавивший в 1758 г. Иркутскую школу, ввел в ней также преподавание иностранных языков и выхлопотал присвоение выпускникам обер-офицерских чинов.²²

Воспитанники Иркутской и Нерчинской школ использовались не только на морской и геодезической службе, но и в других ведомствах, особенно часто в горной промышленности Сибири. Иногда их направляли даже в европейскую часть страны.²³

Однако в конце 80—начале 90-х годов Иркутская школа стала приходить в упадок. В 1787 г. иркутский и колыванский генерал-губернатор Якобий писал в Сенат, что со смертью в 1783 г. майора Татаринова подготовка морских штурманов в Иркутской навигацкой школе прекращена из-за отсутствия других квалифицированных преподавателей.²⁴ В 1795 г. последние 22 ученика навигацкой школы были переведены в Иркутское Главное народное училище.²⁵

В Западной Сибири существовали геодезические школы, близкие по своей программе к навигацким. В 1758 г. такая школа была открыта в Тобольске, а несколько позже — в Томске.²⁶

Во второй половине XVIII в. в Колывано-Воскресенском и Нерчинском горных округах появились школы для подготовки специалистов горного дела и квалифицированных рабочих. В 1753 г. в Барнауле при Канцелярии горного начальства была открыта по типу уральских комбинированная словесная и арифметическая школа с горнозаводской специализацией.²⁷ Через 10 лет она насчитывала 111—113 учеников, которые за-

¹⁸ Н. С. Юрцовский. Очерки по истории просвещения в Сибири, стр. 32; С. Ф. Евсеев. Развитие народного образования в Якутии и помощь русского народа. В сб.: Ведущая роль русского народа в развитии народов Якутии,

Якутск, 1955, стр. 173; А. Г. Б а з а н о в. Школы на Камчатке в XVIII в., стр. 179.

¹⁹ С. Ф. Евсеев. Развитие народного образования в Якутии..., стр. 173.

²⁰ ЦГАДА, ф. Сената, кн. 6219, лл. 183а—188.

²¹ ЛО ААН, ф. Г. Ф. Миллера, оп. 5, № 142, л. 69 об.

²² Я. К о р е й ш а. Исторический очерк Иркутской губернской гимназии (1789—1905), вып. 1. Иркутское главное народное училище (1789—1805). Иркутск, 1910, стр. 60—63; Н. С. Ю р ц о в с к и й. Очерки по истории просвещения в Сибири, стр. 33—34; Е. Д. П е т р я е в. Нерчинск. Очерки культуры прошлого. Чита, 1959, стр. 18—19.

²³ Я. К о р е й ш а. Исторический очерк..., вып. 1, стр. 61—63.

²⁴ ЦГАДА, ф. Сената, кн. 6219, лл. 183—224 об.

²⁵ Я. Корейша. Исторический очерк..., вып. 1, стр. 63.

²⁶ Н. С. Ю р ц о в с к и й. Очерки по истории просвещения в Сибири, стр. 35.

²⁷ А. В. Смолин. Из истории горно-технического образования и педагогической деятельности В. В. Петрова на Алтае во второй половине XVIII в. Тр. научн. конфер. по истории черной металлургии Кузбасса, Кемерово, 1957, стр. 231.

326

нимались в классах словесном, арифметики, геометрии, тригонометрии, а отдельные учащиеся изучали физику, немецкий язык, знакомились с естествознанием.²⁸

В 1761 г. школы, подобные Барнаульской, были открыты при Змеиногорском руднике и Ирбинском заводе, а затем на новых Павловском, Сузунском и Барнаульском заводах. В 1781 г. в шести школах округа обучалось около 800 человек.²⁹

Алтайские горнозаводские школы хорошо снабжались учебниками и необходимыми инструментами. Часть выпускников (иногда параллельно с учебой в школе) проходила ученичество на предприятиях, где шла их дальнейшая профессиональная подготовка под руководством лучших специалистов. Прошедшим такое ученичество присваивали горные чины. Алтайские горнозаводские школы не только решали проблему подготовки квалифицированных кадров для промышленности, но были первыми очагами светского образования на Алтае. Несколько позже, чем на Алтае, появились такие школы в Нерчинском горном округе. Первая из них была открыта в Нерчинске в 1758 г.³⁰

Выросшая горная и металлургическая промышленность России остро нуждалась в инженерно-технических кадрах. Единственное Центральное Екатеринбургское училище не могло удовлетворить потребности всей страны, тем более что оно давало только средне-техническое образование. Подготовка инженеров за границей и привлечение иностранных специалистов также не решали проблему. Поэтому в 1773 г. в Петербурге было открыто Высшее горное училище, а в 1779 г. принято решение открыть горное училище в Барнауле. Оно начало функционировать во второй половине 80-х годов. Будучи средним учебным заведением, Барнаульское училище по программе мало отличалось от Петербургского. Срок обучения в Петербургском училище был 7, а затем 8 лет, в Барнаульском — 5—6 лет. Выпускники последнего, рекомендованные для продолжения учебы в Петербургском училище, зачислялись там в старшие классы и через 2—3 года получали диплом инженера.

Кадры отечественных медиков готовились в XVIII в. преимущественно в госпитальных медицинских школах. Первая такая школа в Сибири появилась в

середине XVIII в. при госпитале в Барнауле. Предписание об ее открытии получил еще в 1751 г. главный лекарь Колывано-Воскресенских заводов А. Эшке. Но фактически Барнаульская медицинская школа стала функционировать только в 1758 г., когда приехал новый главный лекарь Н. Г. Ножевщиков, один из выдающихся медиков России XVIII в. Ножевщиков экзаменовал имевшихся при Эшке трех «госпитальных учеников» и по его представлению Медицинская канцелярия произвела их в 1759 г. в подлекари.³¹

По распоряжению Канцелярии Колывано-Воскресенского горного начальства в медицинскую школу были переведены 9 учащихся Барнаульской горнозаводской школы, отобранные Ножевщиковым. Латинскому языку их обучал дьякон Федор Омский, рисованию и арифметике — учитель горнозаводской школы Иван Морозов, а медицинским наукам — сам Ножевщиков.³²

²⁸ ГААК, ф. Канцелярии Колывано-Воскресенского горного начальства, оп. 1, № 323, лл. 99—266.

²⁹ А. В. С м о л и н. Из истории горно-технического образования. . . , стр. 233.

³⁰ Там же, стр. 231.

³¹ Б. Н. Палкин. Русские госпитальные школы XVIII в. и их воспитанники. М., 1959, стр. 18—20.

³² ГААК, ф. Канцелярии Колывано-Воскресенского горного начальства, оп. 1, № 323, лл., 60—71.

В течение XVIII в. школа выпустила около 60 врачей, успешно работавших на заводах округа и во многих других районах Сибири.³³

Медицинских работников во второй половине XVIII в. готовили отдельные врачи-энтузиасты и в госпиталях Нерчинского горного округа: Егор Томилов — в Нерчинском заводском, а затем в Дучерском, Петр Лебедев — в Селенгинском, Алексей Малков — в Кутомарском, Осип Кричевский — в Нерчинском, Иван Реслейн — в Удинском.³⁴

«Регламент Главному Магистрату» 1720 г. предусматривал открытие городскими обществами на свои средства общеобразовательных «градских» школ. В Сибири первая такая школа была открыта в 1781 г. в Иркутске. В нее набрали 135 учеников. Обучали их чтению, письму и пению. Однако к концу 1787 г. количество учащихся сократилось до 40 человек, а в 1789 г. последние 20 влились в состав Главного народного училища.³⁵

В 80-х годах XVIII в. правительство Екатерины II впервые предприняло попытку ввести в стране всесословную общеобразовательную школу. Был разработан устав двухступенчатой народной школы, предусматривавший открытие в уездных центрах двухклассных Малых и в губернских — четырехклассных Главных народных училищ. Наблюдение за народными училищами возлагалось на местные Приказы общественного призрения, а их содержание — на городские общества.

В 1788—1790 гг. в Сибири было открыто 13 народных училищ: 3 Главных (в Тобольске, Иркутске, Барнауле) и 10 Малых (в Тюмени, Туринске, Таре, Кузнецке, Красноярске, Енисейске, Иркутске, Верхнеудинске, Томске,

Нарыме).³⁶ Открытие народных училищ привлекло внимание городских обществ и вызвало у них известный энтузиазм. Но скоро потребовались материальные затраты, и отцы города охладели к народному образованию. В 1788 г. в 3 класса Тобольского Главного народного училища поступило 88 учеников. В 1792 г. их было уже 149, а к началу 1796 г. осталось только 76, так как в 1795 г. городское общество отказало училищу в финансовой поддержке.³⁷ Барнаульское Главное народное училище вообще скоро закрылось, так как не в состоянии было конкурировать с лучше обеспеченными горнозаводскими школами Алтая и Горным училищем. Несколько лучше было положение Иркутского Главного народного училища, получавшего поддержку богатого местного купечества.

Поставленные в полную финансовую зависимость от городских обществ, народные училища испытывали в своей работе большие трудности. Тем не менее Тобольское и Иркутское Главные народные училища дожили до преобразования их в начале XIX в. в гимназии. Вы-

³³ А. К о д к и н. Первое медицинское учебное заведение в Сибири. Сибирские огни, 1959, № 7, стр. 170; Б. Н. Палкин. Краткий очерк истории возникновения медицинских учреждений в районах Прииртышья и Горного Алтая в XVIII в. Здравоохранение Казахстана, Алма-Ата, 1954, № 3, стр. 33—36.

³⁴ А. К о д к и н. Первое медицинское учебное заведение в Сибири, стр. 170.

³⁵ Я. К о р е й ш а. Исторический очерк..., вып. 1, стр. 26.

³⁶ Н. С. Ю р ц о в с к и и. Очерки по истории просвещения в Сибири, стр. 40; Ф. Ф. Ш а м а х о в. Первые школы в Западной Сибири, стр. 63; Я. К о р е й ш а. Исторический очерк..., вып. 1, стр. 3—6; Н. Н. Б а к а й. Страничка из истории народного образования Восточной Сибири в конце XVIII в. Сибирский сборник, Иркутск, 1894, вып. 4, стр. 22—29; С. Н. Замахаев и Г. А. Цветаев. Тобольская губернская гимназия..., стр. 3—15; А. В. Смолин. Из истории горно-технического образования..., стр. 231; Д. Г. Ж о л у д е в. Краткая история школ Красноярского края..., стр. 7; Н. Палопежемцев. Народное образование в г. Ялуторовске и Ялуторовском округе Тобольской губернии (историко-статистический очерк). Ежегодн. Тобольск, губ. музея, вып. 2, 1894, стр. 2—6.

³⁷ С. Н. Замахаев и Г. А. Цветаев. Тобольская губернская гимназия. . ., стр. 3—15.

пускники Главных народных училищ пополняли ряды канцелярских служащих, шли на военную службу в младших офицерских чинах, готовились к учительским должностям в Малых народных училищах. Оба училища готовили учащихся по полной программе, предусмотренной уставом. Кроме того, в Тобольском училище изучали татарский язык, а в Иркутском— монгольский, китайский, маньчжурский и с 1792 г. японский.

Тобольское и Иркутское Главные народные училища стали объединять вокруг себя местные культурные силы. В обоих училищах были созданы библиотеки, а при Тобольском издавался первый в Сибири журнал.

Финансовые трудности еще больше отражались на работе Малых народных училищ. Некоторые из них (Красноярское, Кузнецкое) из-за отказа местных дум в финансировании вскоре закрылись, а другие владели жалкое существование. Лишь отдельные, как Енисейское и Тюменское, находившиеся в старых экономических центрах края, дожили до преобразования в первой четверти XIX

в. в уездные.³⁸

К началу 90-х годов XVIII в. важнейшие административные и экономические центры Сибири Тобольск, Барнаул и Иркутск имели сравнительно широкую для своего времени сеть учебных заведений. В Тобольске было 4 учебных заведения с общим количеством учащихся не менее 500 человек (Главное народное училище, семинария, гарнизонная школа, школа геодезии), в Иркутске — 5 (Главное и Малое народные училища, семинария, гарнизонная школа, школа навигации и геодезии) с количеством учащихся около 300 человек,³⁹ в Барнауле — 3 (Горное училище, горнозаводская и медицинская школы). Однако в целом в Сибири регулярное образование делало только первые шаги. Оно имело целью обеспечить грамотными кадрами казенные нужды и потребности церкви и носило характер служебной повинности всех сословий, за исключением крестьян. Что же касается потребности населения в практически-прикладной грамоте, то она по-прежнему удовлетворялась преимущественно путем частного обучения. Не только купцы, но даже дворяне и служилая бюрократия предпочитали более дешевое обучение у частных мастеров грамоты, а мелкие чиновники и церковнослужители часто обучали детей сами. Частные школы были в основном в городах. По сообщению А. И. Сулоцкого, в 40—50-х годах XVIII в. в Тобольске успешно работали частные школы двух учителей из ссыльных.⁴⁰ В 1795 г. учителя Тобольского Главного народного училища только в трех обследованных ими частях Тобольска (третьей, четвертой и пятой) обнаружили 10 частных «непозволенных домашних училищ», в которых обучался 71 человек, «по большей части мещанских детей».⁴¹ Основываясь на этих данных, директор народных училищ надворный советник Докторов в донесении правителю наместничества А. В. Алябьеву писал, что частные учителя, среди которых немало ссыльных «за преступления», из соображений личной выгоды «опорачивают способ наук в Главно-народном училище преподаваемой, и тем самым, обольщая невежество сограждан, обращают их, что они к ним отдают своих детей охотнее, нежели в училище, учрежденное для общего просвещения». В этой связи Правление Тобольского наместника 30 января 1796 г. издало указ, который, со

³⁸ А. В. Смолин. Из истории горно-технического образования..., стр. 231; Н. Н. Б а к а й. Страничка из истории народного образования..., стр. 26-29 Д. Г. Ж о л у д е в. Краткая история школ Красноярского края, стр. 7; ГАТС ф. Тюменской городской думы, № 844, лл. 1—2; № 600, лл. 5—7.

³⁹ В. И. Андреев. Из истории развития школ Иркутска, стр. 83—84.

⁴⁰ А. И. С у л о ц к и й. Тобольская архиерейская школа — предшественница Тобольской семинарии. Иркутские епархиальные ведомости, 1875, Прибавления, № 3, стр. 26.

⁴¹ ГАТОТ, ф. Тюменской комендантской канцелярии, оп. 1, № 56, лл. 14, 21.

ссылкой на устав народных училищ, грозил штрафом за каждого ученика тем, кто осмеливается обучать детей частным образом в городах губернии, где имеются народные училища. Нет сомнения, что частные домашние «училища», подобные тобольским, существовали и в других городах Сибири. Когда в 1781 г. из Академии наук поступил запрос о потребном количестве экземпляров

изданий «гражданской азбуки» для «публичных и частных школ», в Тюменскую воеводскую канцелярию подали заявки ямской выборный на 25 экземпляров для ямщиков и комендантская канцелярия на 12 экземпляров для местной администрации.⁴² При подготовке к открытию народных училищ в Красноярске было выявлено более 60 детей, занимающихся у частных учителей, а в Кузнецке — около 80.⁴³

Известную роль в обучении грамоте русского населения Сибири, особенно крестьян, играли старообрядцы. В борьбе против официальной церкви расколоучители использовали свою грамотность для обучения крестьянских детей в целях распространения своего учения.⁴⁴ Однако в целом грамотность в сибирской деревне XVIII в. по сравнению с городом распространялась, как и прежде, очень слабо.

Положительным явлением в культурной жизни Сибири 20—80-х годов XVIII в. было появление ряда библиотек, начиная от учебных и кончая публичными. К числу наиболее ранних относится библиотека Тобольской духовной семинарии (1748 г.), складывавшаяся еще с открытия в начале XVIII в. архиерейской школы. Ценные фонды собраны были в библиотеке при Иркутской духовной семинарии — от латинских рукописей и старопечатных книг до монгольских и тибетских ксилографов с обширным отделом журналистики.

В 1764 г. в Барнауле, при Правлении Колывано-Воскресенских горных заводов, А. И. Порошин открыл библиотеку, скоро ставшую одной из крупнейших в России технических библиотек. В начале XIX в. в ее фондах насчитывалось 7152 тома на русском, немецком, латинском, английском и других языках.⁴⁵ Барнаульская библиотека регулярно комплектовалась новейшей научно-технической литературой.⁴⁶ Вскоре библиотеки были открыты на Змеиногорском руднике и Локтевском сереброплавильном заводе.⁴⁷ Алтайские библиотеки, созданные как горнотехнические, комплектовались затем довольно разносторонне. Наряду с физико-математической и технической литературой в них поступали произведения исторические, географические, литературно-художественные.

В 1782 г. в Иркутске открылась первая в Сибири публичная библиотека. Академия наук отправила для нее 1304 книги. В 1789 г. эта библиотека перешла в ведение Иркутского Главного народного училища, но сохранила свой публичный характер.⁴⁸

В XVIII в. в Сибири уже имелись частные собрания книг у отдельных гражданских лиц. Так, И. П. Фальк, побывавший в Тобольске, видел библиотеку из 400 книг у К. Л. Черепанова (брата автора знаменитой летописи), в которой имелись книги по математике, механике, исто-

⁴² Там же, № 4812, лл. 1—5 об.

⁴³ Н. Бакай. Страничка из истории народного образования. . ., стр. 24; Н.С.Юрцовский Очерки по истории просвещения в Сибири, стр. 37.

⁴⁴ Д. Н. Беликов. Старинный раскол в пределах Томского края. Томск, 1905, стр. 10.

⁴⁵ Н. Я. Савельев. Козьма Дмитриевич Фролов. Жизнь и деятельность замечательного русского изобретателя. Свердловск, 1950, стр. 68—69.

⁴⁶ Н.Вильчур. Из истории технических библиотек на Алтае. Библиотекарь, 1953, № 3, стр. 43-

⁴⁷ Н. Я. Савельев. Козьма Дмитриевич Фролов. ..., стр. 67.

⁴⁸ В. Е. Васильченко. Очерки истории библиотечного дела в России XI— XVIII

рии и другим наукам.⁴⁹ Большое собрание книг было у тобольских купцов Корнильевых.

Развитие библиотечного дела наряду с общими сдвигами в экономической и культурной жизни края не могло не способствовать расширению читательских интересов сибиряков и распространению книг среди более широкого круга лиц. Но не следует слишком переоценивать эти сдвиги. Церковные книги (служебные и назидательные) по-прежнему составляли основную часть читаемой литературы.

Среди богословских сочинений видное место стали занимать произведения церковных деятелей конца XVII—начала XVIII в. (Феофана Прокоповича, Стефана Яворского, Дмитрия Ростовского), отличавшиеся яркой публицистической направленностью.⁵⁰ Несколько расширился круг исторических сочинений. По-прежнему были популярны хронографы. Кроме того, пользовались спросом «Синописис», «Церковные анналы Цезаря Барония», «История о Казанском царстве», «Житие Петра Великого».⁵¹

Светская литература, кроме исторической, была представлена в Сибири довольно слабо. «Беллетристические» произведения были тесно связаны с агиографией. В Сибири читали и переписывали рассказы и притчи из патериков (Скитского, Египетского, Лимониса), сказания и легенды о монастырях и чудотворных иконах. Наиболее многочисленную группу повествовательной литературы составляют произведения нравоучительного содержания — Пчела, Великое зеркало, Звезда Пресветлая, популярные в среде старообрядцев дидактические повести — о Варлааме и Иоасафе, о царе Агее, о царице и львице, о двенадцати снах царя Ша-хаиши (Мамера), о Вавилонском царстве. Популярность их усиливалась тем, что в ряде повестей поднимались животрепещущие для Сибири темы — о праведном судье, о справедливом царе.⁵²

Широкое распространение раскола в Сибири влияло на характер местных литературных вкусов. Центрами распространения в Сибири сочинений старца Авраамия, братьев Денисовых, дьякона Александра, «выговца» Трифона Петрова и другой старообрядческой литературы были скиты и пустыни, одновременно являвшиеся школами для крестьянства.⁵³ Борьба церкви с «возмутительными» раскольничьими сочинениями во многих случаях перерастала в борьбу против всякой рукописной литературы. В 1760 г. тобольский митрополит Павел II (Конюскевич) издал указ о запрещении служителям культа читать любые рукописные книги, кроме евангелия.⁵⁴ В этом плане показательным делом о иеромонахе Вассиане, «который, оставя порученное ему дело, чинил безумное любопытство», т. е. читал рукопись «о титуле султана турецкого», — одну из сатир, созданных в среде Посольского приказа XVII в. Глубоко патриотические, обращенные против внешних врагов Русского государства, эти пародийные сочинения не имели антифеодальной или антигосударственной направленности, но митрополит Павел II усмотрел в поступке Вассиана недопустимый грех и приказал, «для памяти ему» и чтобы «других не соблазнял, сто ударов настоящих плетью учинить».⁵⁵

⁴⁹ Полное собрание ученых путешествий по России, т. VI. Записки путешествия академика Фалька. СПб., 1824, стр. 402, 403.

⁵⁰ Е. К. Ромодановская. О круге чтения сибиряков в XVII—XVIII вв. Исследования по языку и фольклору, вып. I. Новосибирск, 1965, стр. 229.

⁵¹ Там же, стр. 237—239.

⁵² М. Н. Сперанский. Рукописные сборники XVIII в., М., 1962, стр. с Е. К. Ромодановская. О круге чтения сибиряков..., стр. 240—243.

⁵³ Д. Н. Беликов. Старинный раскол в пределах Томского края, стр. 13, 18, 33, 34; Е. К. Ромодановская. О круге чтения сибиряков..., стр. 243—246.

⁵⁴ ГАТот, ф. Тобольской духовной консистории, д. 89, лл. 3—5 об.

⁵⁵ Там же, д. 59, лл. 1—3.

О распространении сатирической литературы свидетельствует рукописный сборник, принадлежавший якутскому купцу Ф. В. Макарову. В него входят лучшие произведения русской сатиры XVII—XVIII вв. — повести о Ерше Ершовиче, о Шемякине суде, о куле и лисице, Калязинская челобитная, «Гимн бороде» М. В. Ломоносова и весь цикл полемических сочинений, появившихся вслед за ним. Особенно любопытна находящаяся в сборнике «Гистория о купце», главный герой которой тобольский купец, «президент гостиной сотни», приехавший в Петербург. Содержание этой повести позволяет говорить о ее сибирском происхождении.⁵⁶

Несомненно сибиряками были написаны в начале 60-х годов XVIII в. сатирические стихи о Красноярске — «Эпиграммы о городе Красноярске» и «Стихи о плешах» (сатира на красноярского полицмейстера Лоренца Кристенсона). Они распространялись среди жителей Красноярска в списках и даже распевались как канты (стихи, положенные на музыку).⁵⁷ «Стихи о плешах» обнаруживают близость к сатирам М. В. Ломоносова, в частности к «Гимну бороде».

Однако в области литературного творчества сибирское общество значительно отставало от центра, а сочинения русских писателей XVIII в. медленно входили в круг чтения сибиряков. Только в конце 80—90-х годов XVIII в. в Иркутске, Тобольске и некоторых других городах Сибири можно было встретить среди купцов и чиновников довольно хорошо образованных людей, читавших современные газеты и журналы.⁵⁸ Несколько особое в этом отношении положение занимала техническая интеллигенция Колывано-Воскресенских и Нерчинских заводов. Многие ее представители уже с середины XVIII в. внимательно следили не только за современной им научно-технической, но и художественной, исторической, географической литературой.

О непосредственных откликах сибиряков на современные события литературной и общественной жизни можно говорить лишь с конца 80-х годов XVIII в.

Указ о вольных типографиях (1783 г.), разделение Сибири на Колыванскую, Тобольскую и Иркутскую губернии (1781—1783 гг.) и школьная реформа 80-х годов послужили толчками к появлению в Сибири первых типографий. В 1783—1784 гг. в Иркутске в связи с открытием наместничества была сделана попытка открыть казенную типографию, но достоверных данных о ее работе ранее начала XIX в. нет.⁵⁹

Более значительный след в истории печатно-издательского дела в Сибири оставила открытая в 1789 г. Тобольская типография купца первой гильдии Василия Дмитриевича Корнильева.⁶⁰ В 1789 г. в ней была напечатана английская повесть «Училище любви» (переведенная с французского издания

П. П. Сумароковым). Успех первой книги был так велик, что вскоре пришлось повторить издание. Затем были опубликованы То-

⁵⁶ Н. Н. Розов. 1) Об одном пародийно-сатирическом сборнике XVIII в. ТОДРЛ, т. XIV, М.—Л., 1958, стр. 481—485; 2) «История о купце», неизвестный памятник посадской сатирической литературы XVIII в. В кн.: XVIII век, сб. 3, М.—Л., 1958, стр. 440—448.

⁵⁷ Е. К. Ромодановская. Новые материалы по истории сибирской литературы XVIII в. В сб.: Экономика, управление и культура Сибири XVI—XIX вв., Новосибирск, 1965, стр. 304—310.

⁵⁸ Г. Кунгуров. Ранние культурные и литературные интересы в старой Сибири (XVIII—XIX вв.). Уч. зап. Иркутск, пед. инст., вып. VII, 1941, стр. 102; Ф. А. Кудрявцев, Е. П. Силин. Иркутск. Очерки по истории города. Иркутск, 1947; стр. 156—157; Вл. Орлов. Пути и судьбы. М.—Л., 1963, стр. 189—190.

⁵⁹ ССЭ, т. II, стр. 211.

⁶⁰ З. Жуков. Иртыш, Ипокрена, Лета. Поэты-тоболяки XVIII столетия. Омский альманах, кн. 1, Омск, 1939, стр. 133.

больская летопись, «Словарь юридический», «Сельская экономия», книга П. Палласа «Описание растений Российского государства», «Ода на 1793 год» местного поэта И. Трунина и две книги штаб-лекаря И. Петерсона («Краткое наставление» о первой медицинской помощи и «Краткое описание» сибирской язвы).⁶¹ Кроме того, в типографии Корнильева печатались журналы «Иртыш, превращающийся в Ипокрену» (1789—1791 гг.), «Журнал исторический...» (1790 г.) и «Библиотека ученая...», (1793—1794 гг.). Первым и наиболее интересным из них был «Иртыш» — один из ранних провинциальных литературных журналов России. До него издавался только в 1786 г. в Ярославле «Уединенный пошехонец».

«Иртыш» объединял вокруг себя все местные литературные силы. Издавался журнал на средства Тобольского Главного народного училища и под редакцией его учителей. Но фактическим руководителем «Иртыша» и кружка литераторов был поэт Панкратий Платонович Сумароков, сосланный в Тобольск в 1787 г. В конце XVIII в. Сумароков был самым крупным в Сибири и признанным в России поэтом, представителем просветительского классицизма. В журнале публиковались литературные произведения учителей и учеников Тобольского Главного народного училища и семинарии, местных и ссыльных интеллигентов, речи учителей народного училища на торжествах, рассуждения на различные темы, переводы иностранной литературы, перепечатки из центральных журналов. Оригинальных произведений печаталось мало. Большинство публикуемых материалов было познавательно-просветительскими, а переводы часто носили чисто учебный характер. Однако «Иртыш» принимал живое участие в обсуждении самого злободневного вопроса русской действительности XVIII в. — крепостничества. Сумароков, учитель В. Прудковский, прокурор И. И. Бахтин и некоторые другие участники литературного кружка в своих произведениях выступали с критикой крепостничества. Прудковский в статье «Нечто к состоянию людей относящееся», рассуждая о рабстве и вольности, пришел к выводу: «Что касается природы, то она всех произвела вольными», а героиня сказки Бахтина «Господин и крестьянка» говорит барину: «Родимой мой!

Прости ты глупости моей!
У нас издавна так робят мы унимаем,
То милостью твоей,
Иль волком их пугаем».⁶²

Среди прочих участников тобольского литературного кружка следует отметить несомненно обладавшего литературным талантом Николая Смирнова, дворового человека князей Голицыных, за попытку бегства отданного в «состоящие в Тобольске воинские команды солдатом». В журнале «Иртыш» он опубликовал ряд стихотворений («Стихи на смерть», «Оскорбленная любовь», «Покинутое дитя» и др.).⁶³

Будучи с декабря 1790 г. по июль 1791 г. в Тобольске, проездом в илимскую ссылку, А. Н. Радищев несомненно познакомился с Сумароковым и другими участниками тобольского литературного кружка и, вероятно, оказал на них влияние.⁶⁴

⁶¹ Б. Н. Палкин. Русские госпитальные школы..., стр. 162—164; С. М. Громбах. Русская медицинская литература XVIII века. М., 1953, стр. 277, 278.

⁶² «Иртыш», 1789, сентябрь, стр. 25.

v\ТП

⁶³ К В Сивков. Автобиография крепостного интеллигента конца XVII Исторический архив, т. V, М.-Л., 1950, стр. 289, 290; Биография А. Н. Радищева, написанная его сыновьями. М.—Л., 1959, стр. 72.

⁶⁴ О Радищеве в Сибири см. стр. 449, 450.

«Иртыш» пользовался поддержкой местного общества и наместника Алябьева. Корнильев отпечатал бесплатно четыре первых номера журнала, а Алябьев активно содействовал его распространению. Однако



Титульный лист журнала «Иртыш, превращающийся в Ипокрену».

«Иртыш» просуществовал немногим более двух лет. Весь тираж не расхотился. В 1790 г. из 300 экземпляров было продано 186, в 1791 г. - 106.⁶⁵ На судьбе журнала, видимо, сказалось также замечание, получен-

⁶⁵ З. Жуков, Иртыш, Ипокрена, Лета. . ., стр. 135, 136.

ное Алябевым за теплый прием Радищева в Тобольске, и общее наступление реакции. Параллельно с «Иртышом» Тобольское Главное народное училище в 1790 г. издало два выпуска «Журнала историческаго, выбраннаго из разных книг». В нем публиковались различные переводы без указания источников и имен переводчиков.

После прекращения издания «Иртыша» Сумароков задумал энциклопедический журнал, который удовлетворял бы интересы самых разных

читателей. Новый журнал издавался под названием «Ученая, Экономическая, Нравоучительная, Историческая и Увеселительная Библиотека, в пользу и удовольствие обоего пола и всякого звания читателей». Подавляющее количество опубликованных в нем материалов было переводным. Значительное место занимали хозяйственные рецепты. В числе оригинальных работ Сумароков опубликовал две статьи («О изящных художествах» и «О драматическом стихотворстве»), и которых изложил свои взгляды на литературу и искусство. Из бывших участников «Иртыша» в «Библиотеке ученой», кроме Сумарокова, сотрудничали Воскресенский, Трунин и Бахтин.

Несмотря на помощь наместника Алябьева, это издание продержалось еще меньше «Иртыша» и после 12 номеров в 1794 г. было прекращено, а в 1796 г. по указу о запрещении вольных типографий закрылась и типография Корнильева.⁶⁶

С прекращением журнальных изданий замерла и деятельность кружка тобольских литераторов. Сумароков вскоре возвратился в Москву, Бахтин был переведен в Новгород, но некоторые участники кружка, оставаясь в Сибири, продолжали писать и даже печатались в столичных журналах. Так, Трунин, произведенный после окончания Тобольского Главного народного училища в сержанты артиллерии, в 1802 г. опубликовал в московском журнале «Новости русской литературы» два стихотворения и письмо под названием «Руины», в котором критиковал Н. М. Карамзина за употребление без надобности иностранных слов.⁶⁷ Н. Смирнов в 1794—1795 гг. поместил под псевдонимом «Даурец Номохон» более 10 стихотворений в журнале «Приятное и полезное препровождение времени».⁶⁸

Несмотря на кратковременность работы, кружок тобольских литераторов сыграл известную роль в становлении местной сибирской литературы. Материалы, помещаемые тобольскими литераторами в «Иртыше» и других тобольских изданиях этого времени, мало были связаны с сибирской жизнью, но они знакомили читателя с общерусской и западноевропейской литературой, а в оригинальных произведениях тобольских литераторов находили отражение те острые общественные вопросы, которые ставила русская действительность XVIII в.

Живопись Сибири в 20—80-х годах XVIII в. по-прежнему была представлена преимущественно иконописью, которая обслуживала духовные потребности основной массы населения. Вместе с тем в домах чиновников и военных, купцов и местных интеллигентов стали появляться портреты, пейзажи и другие произведения светской живописи. Искусными иконописцами и резчиками по дереву славился Тобольский архиерейский дом. Иконопись преподавалась здесь в архиерейской школе, затем в духовной семинарии. По мнению А. И. Сулоцкого, иконописи в XVIII в. обучали и в других духовных школах.⁶⁹

⁶⁶ А. Н. Неустроев. Библиотека ученая, экономическая и пр., издаваемая П. П. Сумароковым в 1793—1794 гг. в Тобольске. СПб., 1874, стр. 36.

⁶⁷ Новости русской литературы на 1802 год. М., 1802, стр. 200—206, 272.

⁶⁸ Биография А. Н. Радищева, написанная его сыновьями, стр. 72.

⁶⁹ А. И. Сулоцкий. Исторические сведения об иконописании в Сибири. Тобольск, губ. ведомости, Тобольск, 1871, № 17, стр. 98.

Тагильском заводе школу художественной росписи по металлу. Демидовские мастера расписывали железные столы, подносы, шкатулки. Иногда они выполняли и частные заказы. Под влиянием Нижне-Тагильской художественной школы мастерство росписи по железу и дереву скоро получило развитие в Туринске. Во второй половине XVIII в. туринские художественные изделия продавались в Тобольске, Перми и особенно на Ирбитской ярмарке.⁷⁰

Имеются некоторые сведения о работе в 80—90-х годах XVIII в. художников станкового жанра (Ф. И. Флоринского в Иркутске, В. П. Петрова и К. Д. Фролова на Алтае).⁷¹

Для истории сибирского театра 20—80-е годы XVIII в. явились временем подготовки условий для развития профессионального театра. Тобольский театр архиерейской школы вышел за пределы школы и Софийской площади, давая спектакли в домах наиболее знатных горожан, а его репертуар расширялся и подвергался светскому влиянию.⁷²

Большую популярность приобрели вертепы (кукольные представления). Их появление в Сибири в значительной мере было связано с усилением в XVIII в. южнорусского (украинского) культурного влияния. По внешнему виду (двухъярусный ящик) и по репертуару (традиционной была пьеса «Смерть царя Ирода») вертеп в Сибири был сильно схож со староукраинским бурсацким театром. С другой стороны, в нем нашли непосредственное продолжение традиции севернорусского народного театра скоморохов с их тонким юмором и задорным весельем. Представление сопровождалось хоровым пением, а заканчивалось по традиции похоронами царя Ирода и трауром его дочери. Однако сибиряки скоро внесли коррективы, и дочь царя в конце спектакля стала исполнять веселый танец с генералом. Вертепные представления устраивались на Енисейской и Ирбитской ярмарках, а также в домах богатых горожан во время святочных праздников в Тобольске, Иркутске и других городах.⁷³

На ярмарках и базарных площадях городов и в крепостях сибирских линий выступали бродячие «потешники» и «комедианты», — прямые и непосредственные продолжатели народного искусства скоморохов. Одной из разновидностей народного театра был самодельный солдатский театр.⁷⁴

Зарождение светского театра в Сибири относится ко времени самых первых попыток создания провинциальных театров в России.⁷⁵ Зимой 1764/65 г. в Омской крепости местные офицеры играли любительские спектакли. Руководителем Омского театра был автор «Домовой летописи» инженерный капитан Иван Андреев, образованный для своего времени человек. Ставили в Омском театре трагедии и комедии Сумарокова, Ломоносова, Хераскова; в 70-х годах в его репертуаре появились комические оперы. Представления первоначально давались на закрытых офицерских вечерах, но затем стали практиковаться спектакли для низших военных чинов и даже для широкой городской публики, как например во время платного общественного маскарада в 1774 г.⁷⁶ В 1787 г.

⁷⁰ Там же, стр. 105.

⁷¹ ССЭ, т. I, стр. 933.

⁷² Б. Жеребцов. Театр в старой Сибири (страница из истории русского провинциального театра, XVIII—XIX вв.). Зап. Гос. инст. театрального искусства им. А. В. Луначарского, М.—Л., 1940, стр. 120—130.

⁷³ Там же, стр. 121, 131, 132.

⁷⁴ С. Г. Ландау. Из истории драматического театра в Омске (1765—1946 гг.).

Омск, 1950, стр. 6Г

⁷⁵ Там же, стр. 5; П. Г. Маляревский. Очерки из истории театральной культуры Сибири. Иркутск, 1957, стр. 21.

⁷⁶ С. Г. Ландау. Из истории драматического театра в Омске..., стр. 5—8.

был открыт любительский театр и в Иркутске. На его сцене, как и в Омске, шли главным образом трагедии и комедии Сумарокова. Режиссером и главной актрисой была Троепольская — жена местного чиновника. И. Сивере, проезжавший через Иркутск в 1790 г., тепло отозвался в своих записках об этом театре.⁷⁷

Самостоятельное значение в культурной жизни Сибири 20—80-х годов стала приобретать инструментальная музыка. Некоторые губернаторы привозили из России музыкантов и устраивали для избранной публики музыкальные вечера. Кроме того, в каждом воинском гарнизоне существовали духовые оркестры, которые использовались на официальных торжествах и на балах-маскарадах. Исполнение таких оркестров, по свидетельству И. Сиверса, оставляло неплохое впечатление.⁷⁸

Зодчество Сибири в 20—80-х годах XVIII в. отражало смену архитектурных стилей России. Вместе с тем стали складываться и местные стили и школы. Здесь сталкивались севернорусское, южнорусское и восточное влияния. При этом приемы строительства и художественно-архитектурные вкусы, принесенные русскими переселенцами в XVII в., под воздействием местных условий и особенностей жизни изменялись.⁷⁹

В застройке и архитектуре городов происходили изменения в сторону типизации и регулярности. В Тобольске еще в начале XVIII в. были разработаны С. У. Ремезовым проекты образцовых домов,⁸⁰ но типизация и плановость застройки практически начали осуществляться в Сибири только во второй половине XVIII в. В 1767 г. в «Комиссию о строении С.-Петербурга и Москвы», руководившую регулярной застройкой городов России, поступили планы Тобольска, Тары и Тюмени, выполненные преподавателями и учениками Тобольской школы геодезии. Они предусматривали регулярную застройку с прямыми проспектами и улицами. В 1776 г. план Тобольска был утвержден в «Комиссии» и принят к исполнению. В 1784 г. для Тобольска, ставшего центром наместничества, был разработан и утвержден новый план застройки. Он стал энергично проводиться в жизнь. На нижнем посаде вокруг гостиного двора разрешалось строить только двухэтажные каменные дома. Поощрялось строительство каменных домов и в других частях города. В других центральных районах верхнего и нижнего посада разрешалось строительство типовых деревянных домов с каменным фундаментом, и лишь на окраинах можно было строить нетиповые дома. Руководство застройкой города впервые оказалось в руках специалистов — архитекторов Гучева и Уткина.⁸¹

В Иркутске в 60—70-х годах XVIII в. был впервые перепланирован центр: выправлены и расширены улицы, намечены основные площади, устроены деревянные тротуары, начаты работы по укреплению берегов Ангары. После пожара 1775 г. центр Иркутска был снова перепланирован и стал застраиваться крупными зданиями, а в их облике наметились уже новые черты, характерные для русской архитектуры конца XVIII в. Композиционным ядром обновленного центра стал новый кирпичный

⁷⁷ Э. П. З и н н е р. Город Иркутск в известиях западно-европейских путешественников и ученых XVIII в. Зап. Иркутск, краеведч. музея, вып. 2, Иркутск, 1961, стр. 52—54.

⁷⁸ Там же, стр. 54.

⁷⁹ Е. А. А щ е п к о в. Русское народное зодчество в Западной Сибири. М.» 1950; стр. 11—18.

⁸⁰ В. В. Кириллов. Проекты «образцовых домов», разработанные С. У. Ремезовым для Тобольска. Архитектурное наследство, т. 12, М., 1960, стр. 155, 156.

⁸¹ В. И. Кочедамов. Тобольск. (Как рос и строился город). Тюмень, 1963, стр. 40, 41, 76—80, 152.

337

гостиный двор, выстроенный в 1782 г. по проекту Кваренги.⁸² Особенно большое строительство в Иркутске развернулось в 80-е годы. В 1780—1792 гг. был составлен ряд вариантов генерального плана Иркутска на основе принципа регулярного планирования. В 1792 г. генеральный план был утвержден. Несколько упорядочив исторически сложившуюся опорную схему, он сохранил многие ее недостатки. Тем не менее это было важное градостроительное мероприятие. Генеральный план обеспечивал более регулярную и целостную в стилевом отношении застройку. К нему прилагались фасады «образцовых» домов для застройки. Некоторые положительные результаты от реализации генерального плана Иркутска сказались уже в конце XVIII в.⁸³

Новые веяния в городском строительстве оказывали влияние и на застройку деревень. Наряду с наиболее древним типом деревень-«гнезд» со свободной застройкой у малых рек и ручьев чаще стали строиться деревни с ярко выраженной протяженной двухрядной или однорядной застройкой у дорог, трактов, больших рек, озер.⁸⁴ Большинство старых городов, возникших в XVI—XVII вв., в XVIII в. окончательно потеряло военное значение. Поэтому крепостная архитектура дальнейшего развития не получила. Острожные сооружения поддерживались и подновлялись лишь в пограничных крепостях или в близлежащих к ним городах, а также вокруг заводов.⁸⁵

Строительство нового вида архитектурных сооружений — заводских корпусов, начатое в Сибири в XVIII в., заставило архитекторов и строителей при разработке проектов учитывать местные климатические условия и технику строительного производства. Производственные цехи представляли собой обычно одноэтажные здания каркасной конструкции. Располагались они чаще всего в поймах рек, поэтому имели свайные фундаменты. Строители-сибиряки уже в XVIII в. выработали рациональные способы сооружения производственных помещений и в районах вечной мерзлоты, в основе которых лежал принцип сохранения мерзлоты.⁸⁶

Основным материалом для заводского строительства в Сибири в XVIII в. служило дерево. При сооружении других казенных зданий все больше стал применяться новый строительный материал — кирпич. В Барнауле уже в 1752 г. было сооружено из кирпича специальное здание для аптеки, в Иркутске в 1780—1782 гг. выстроено двухэтажное здание для публичной библиотеки, «каменные» гостиные дворы были построены в Иркутске, Нерчинске, Енисейске и других городах. Наибольшее развитие «каменное строение» получило в культовом городском зодчестве, особенно в Западной Сибири и в Иркутске. Церкви в сельской местности и северных городах (Якутск, Илимск)

по-прежнему строились из дерева.

Усилившееся в XVIII в. каменное строительство на смену старорусским стилям принесло барочную архитектуру. В стиле барокко было построено большое количество церквей и гражданских сооружений в Тобольске, Тюмени, Иркутске, Омске и других городах. При этом имело место сочетание различных стилей русского барокко (московского, укра-

⁸² Б. И. Оглы. Архитектура города Иркутска XVIII—XIX столетий. Тр. Новосибирск, инж.-стр. инст., т. VIII, Новосибирск, 1958, стр. 9—11.

⁸³ Там же, стр. 12—15.

⁸⁴ Е. А. А щ е п к о в. Русское народное зодчество в Западной Сибири, стр. 22.

⁸⁵ А. М. П р и б ы т к о в а. Заметки о памятниках архитектуры Тюмени. Архитектурное наследство, т. 14, М., 1962, стр. 193—202; Б. И. Оглы. Архитектура города Иркутска..., стр. 4—6; А. П. У м а н с к и й. Памятники культуры Алтая. Барнаул, 1959, стр. 160—161.

⁸⁶ М. А. Юдин. Некоторые материалы по истории строительной техники заводского строительства в Сибири XVIII—XIX вв. Тр. Новосибирск, инж.-стр. инст., т. VIII, Новосибирск, 1958, стр. 27, 28.

338

инского, петербургского) в местной их трактовке, что дало основание ряду исследователей выделить особый стиль сибирского барокко.⁸⁷

В культовом деревянном зодчестве Сибири клетские храмы в XVIII в. стали исчезать, а шатровая архитектура продолжала развиваться дальше, в основе сохраняя старую севернорусскую архитектурную традицию, но впитывая в себя некоторые элементы барокко (в резьбе иконостасов, орнаментальном убранстве). Такие церкви строились повсеместно, особенно в деревнях. В то же время и в деревянном церковном зодчестве получили довольно широкое распространение церкви, строившиеся по образцу каменных в стиле барокко.⁸⁸

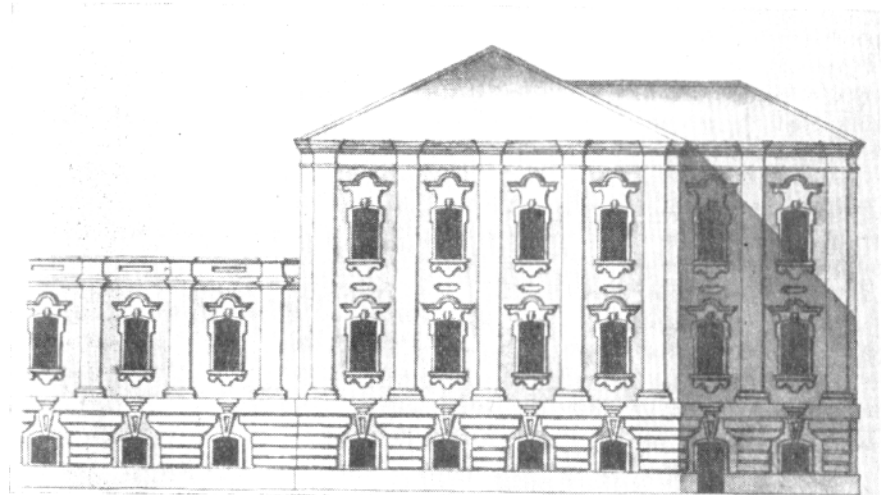

Дом купца Володиминова. Тобольск. Середина XVIII в. (чертеж XIX в.).

20—80-е годы XVIII в. принесли существенные перемены в области медицинского дела. Развитие горнозаводской промышленности и усиление движения населения в процессе роста товарного обмена при отсутствии надлежащей медицинской помощи, а также суровый климат и использование

Сибири в качестве основного места ссылки благоприятствовали распространению болезней. Главным бичом оставалась оспа. Особенно свирепствовала она в 30—40-х годах XVIII в. в Забайкалье. Многие селения полностью вымерли, а поля запустели. В 1745 и 1752 гг. эпидемия оспы затронула Иркутск, а в 60-х годах охватила почти всю Восточную Сибирь и Камчатку. Не менее страшным бедствием была сибирская язва («ветроносная», «опасная»). В 20—30-х годах XVIII в. она наблюдалась в Южном Зауралье, а позднее ее вспышки регистрировались и в Восточной Сибири. Сибирская язва наносила большой урон прежде всего хозяйству, массами уничтожая скот. С 60-х годов в Забайкалье неоднократно вспыхивала эпидемия чумы, а в 1786—1789 гг. свирепствовал брюшной тиф. Тиф часто посещал и Якутию. Кроме того, в Якутии широко были распространены трахома, туберкулез, цинга, различные детские болезни. Социальным бедствием для народов Крайнего

⁸⁷ Д. А. Болдырев - Казарин. Народное искусство в Сибири (из очерков по истории русского искусства в Сибири). Иркутск, 1924, стр. 16; Б. И. Оглы. Архитектура города Иркутска..., стр. 8.

⁸⁸ И. В. Попов. Исторические и архитектурные памятники города Якутска. Сб. научн. статей Якутск, республ. краеведч. музея, вып. III, Якутск, 1960, стр. 63—73.

339

Севера и Забайкалья, а также для рабочих Нерчинских рудников был сифилис.⁸⁹ Урон, наносимый населению и хозяйству массовыми болезнями, усугублялся невежественными представлениями о причинах появления и лечении болезней, пропагандировавшихся церковниками, шаманами и ламами.⁹⁰

Однако наблюдательность и практический ум народа вырабатывали эффективные средства борьбы с инфекциями — окуривание скота и помещений, закапывание в глубокие ямы погибшего скота.

В административном порядке в 20—80-х годах XVIII в. проводились некоторые сангигиенические мероприятия. Стали устанавливать и строго контролировать карантин во время эпидемий, в городах строили деревянные тротуары, мостили улицы, следили за тем, чтобы мусор и навоз вывозились за городскую черту.

Наконец, в этот период были сделаны первые шаги в области медицинского обслуживания населения. Гарнизонные лазареты и лекари, появившиеся в начале XVIII в. в отдельных воинских подразделениях, теперь имелись в каждом гарнизоне, полку, батальоне. Они осуществляли лечебную работу в своих частях, свидетельствовали пригодность к воинской службе, осуществляли сангигиеническое обследование окружающей местности. Высокая заболеваемость горнозаводских рабочих требовала принятия медико-санитарных мер. В 1736 г. заводчик А. Демидов открыл в Барнауле аптеку, а в 1741 г. — госпиталь. После перехода Колывано-Воскресенских заводов в ведение Кабинета (1747 г.) были открыты лазареты на Колыванском заводе и Змеевском руднике (1748 г.), а вся медицинская служба в округе объединена (1751 г.) под руководством главного лекаря, назначаемого Медицинской канцелярией.⁹²

Первые главные лекари А. Эшке (1751—1757 гг.) и Н. Г. Ножевщиков (1758—1764 гг.) были выдающимися для своего времени врачами-учеными. Особенно много для организации медицинского дела на алтайских заводах сделал

Ножевщиков. Его ближайшими сотрудниками были подлекарь Иван Попов (по Барнаульскому госпиталю), аптекарь Андрей Брандт и приехавший с Ножевщиковым из Петербурга Тимофей Андреев, который затем заведовал госпиталем Змеевского рудника и стал известен как пионер оспопрививания в Западной Сибири (в 1771 г. он успешно привил оспу 69 человекам).⁹³

Барнаульская аптека долго была единственной казенной аптекой в Сибири. Только в 1763 г. казенные аптеки были открыты в Тобольске, затем в Селенгинске (1765 г.), Нерчинске (1767 г.), Иркутске (1767 г.).⁹⁴

На Нерчинских рудниках первым врачом был подлекарь Петр Трумлер, присланный в 1741 г. из Екатеринбургского госпиталя. Лечить больных Трумлеру приходилось непосредственно на дому. Только через два года ему было отведено помещение для госпиталя и в помощь назначен сторож из числа отставных мастеровых. В 1744 г. Трумлера сменил подлекарь Егор Томилов, снискавший в Забайкалье большую популяр-

⁸⁹ Е. Д. Петряев. Исследователи и литераторы старого Забайкалья. Очерки из истории культуры края. Чита, 1954, стр. 40—48; Библиотека Тобольск, гос. музея, № 2400, лл. 43, 48; ГАТОТ, ф. Тюменской воеводской канцелярии, № 3514, л. 3; № 3513, лл. 4, 5; В. Н. Чемезов. Здравоохранение в дореволюционной Якутии. Уч. зап. Якутск, фил. инст. яз., лит. и истории, вып. 4, Якутск, 1956, стр. 48—51.

⁹⁰ Е. Д. Петряев. Исследователи и литераторы старого Забайкалья..., стр. 40—42, 56.

⁹¹ Там же, стр. 56.

⁹² Б. Н. Палкин. 1) Краткий очерк истории возникновения медицинских учреждений..., стр. 33; 2) Русские госпитальные школы..., стр. 18, 184.

⁹³ А. Коккин. Первое медицинское учебное заведение в Сибири, стр. 170.

⁹⁴ ЦГАДА, ф. Секретной экспедиции Сената, оп. 113, № 494, лл. 1—12; № 516, лл. 1—5.

ность. При нем госпиталь был обновлен и расширен. В течение 50—60-х годов XVIII в. госпитали были открыты в Селенгинске, на Петровском, Кутомарском и Дучерском заводах. В 1771 г. лекарь Кратче сделал в Иркутске, впервые в Восточной Сибири, прививку оспы, а в 1772 г. здесь был открыт «оспенный дом», в котором за 3 года прививки были сделаны 6450 человекам. Академик Паллас в 1788 г. писал, что оспопрививание в Восточной Сибири стало уже обычным делом.⁹⁵

В 1737 г. был опубликован указ о введении должностей городских лекарей (врачей) в губернских и некоторых провинциальных городах, в том числе в Тобольске и Иркутске.⁹⁶ Иоганн Ваксман, назначенный в феврале 1742 г. в Иркутск, был первым городским лекарем в Сибири. Вскоре городской лекарь появился в Тобольске.⁹⁷ Но что могли сделать эти два врача, единственные медики, призванные лечить широкие слои населения? Практически они осуществляли санитарно-гигиенический надзор в Тобольске и Иркутске и оказывали медицинскую помощь верхушке губернского общества. С учреждением в конце века городских врачебных управ городские врачи фактически были превращены в медицинских чиновников.⁹⁸

Появление в XVIII в. городских врачей и лечебных учреждений в воинских командах и на горных предприятиях было важным событием в истории

медицины Сибири и культуры края в целом. Но горстка военных и гражданских врачей не могла обеспечить обслуживание населения огромного края, во многие уголки которого нога врача в XVIII в. вообще не ступала.

Отсутствие благоустроенных больниц, медицинского оборудования, необходимого штата вспомогательного медицинского персонала — все это ставило в очень тяжелые условия врачей, работавших в Сибири в XVIII в. Тем не менее многие из них добивались неплохих результатов и оставили о себе в народе добрую славу. Среди них замечательные русские самородки Е. Томилов, Т. Андреев, П. Лебедев, А. Малков И. Попов и другие, а также отличные врачи из иностранцев, для которых Сибирь стала второй родиной (Михаил Робек, братья Андрей и Иван Реслейны и другие).⁹⁹

Каким бы скромным ни был культурный прогресс сибирского общества в XVII—XVIII вв., он стал основой для формирования местных научных сил. В 20—80-х годах XVIII в. в области научных знаний на первый план выдвигаются уже не стихийные помощники науки — землепроходцы, а местные представители научной мысли. В связи с развитием горнодобывающей промышленности сложился сильный отряд местной научно-технической интеллигенции. С появлением и развитием медицинских и школьных учреждений росли ряды краеведов, расширялась тематика и география краеведения. Огромное влияние на развитие краеведческих интересов и всей научной мысли в крае оказали академические экспедиции первой половины XVIII в.

Местное летописание, вершиной которого в предыдущий период явилась «Сибирская история» С. У. Ремезова, получило свое продолжение в городских и «домовых» летописях XVIII в., а также в летописном труде И. Л. Черепанова. Городские летописи составлялись в Тобольске, Иркутске и ряде других мест лицами, фиксирувавшими наиболее важные

⁹⁵ Е. Д. П е т р я е в. Исследователи и литераторы старого Забайкалья. ..., стр. 42—46, 53; А. И. М а л о з е м о в а. Из истории здравоохранения в Иркутской области. Иркутск, 1961, стр. 17, 18.

⁹⁶ Б. Н. П а л к и н. Русские госпитальные школы..., стр. 171.

⁹⁷ А. И. М а л о з е м о в а. Из истории здравоохранения в Иркутской области, стр. 10.

⁹⁸ Там же, стр. 11.

⁹⁹ Е. Д. П е т р я е в. Исследователи и литераторы старого Забайкалья..., стр. 52.

с их точки зрения местные и частично общесибирские и общегосударственные события в хронологической их последовательности.

Наиболее крупным памятником сибирского летописания XVIII в. является Черепановская летопись, составленная тобольским ямщиком Иваном Леонтьевичем Черепановым (1724—1795 гг.). Она представляет собой огромный компилятивный свод материалов по истории Сибири до 1760 г., а в некоторых списках — до 1782 г. включительно.¹⁰⁰

В 20—80-х годах XVIII в. в Сибири появились любители-метеорологи, собиратели минералов, древностей. В Иркутской городской летописи велись систематические записи с 1722 по 1764 г. под названием «Краткое известие о вскрытии и замерзании против Иркутска реки Ангары».¹⁰¹ С 1779 г. в Енисейске

вел записи о вскрытии и замерзании р. Енисея местный житель Родюков.¹⁰² Метеорологические наблюдения особенно интенсивно проводились во время работы Камчатской экспедиции. По заданию профессоров экспедиции такие работы в 30—40-х годах вели Яков Мирович в Тобольске, Василий Калберх в Ямышеве, Кузьма Чарошников в Енисейске, Петр Ковригин в Нерчинске, Никита Канаев в Иркутске.¹⁰³ В 1780—1782 гг. небольшая группа иркутских интеллигентов под руководством Э. Лаксмана организовала местный музей, куда собирались минералы и различные «дикины» и «редкости».¹⁰⁴ Изучением флоры Сибири занимались С. И. Шангин на Алтае и врачи братья Реслейны в Восточной Сибири.¹⁰⁵

Развитию краеведения в Сибири немало способствовали энтузиасты-ученые Э. Лаксман, А. Карамышев, И. Сивере, И. Биллингс и другие. Весьма показательна в этом отношении биография Кирилла Григорьевича (Эрика) Лаксмана, приехавшего в Россию из шведской Финляндии в возрасте 25 лет и затем до конца своих дней работавшего в Сибири. Попав в 1764 г. в Барнаул в качестве лютеранского пастора, он занимался сбором коллекций по флоре, фауне и минералогии Алтая. Одновременно Лаксман изучал горное дело, химию, разработал новый метод изготовления стекла, вел метеорологические наблюдения. Он регулярно переписывался с русскими и западноевропейскими учеными К. Линнеем, И. Бекманом, А. Шлецером и другими, благодаря чему постоянно находился в курсе передовых достижений мировой научной мысли. Лаксман стремился развить интерес к научным занятиям у местных жителей. Он сам делал термометры и барометры и рассылал их в другие города Сибири для метеорологических наблюдений.¹⁰⁶ Позднее, живя в Восточной Сибири, Лаксман осуществил подробное минералогическое обследование Прибайкалья и Забайкалья, открыв целый ряд месторождений ценных минералов.

Во второй половине XVIII в. важнейшим центром научно-технической мысли в Сибири стал Алтай. На рудниках и заводах Колывано-Воскресенского округа сформировался большой отряд русской технической интеллигенции, а имена многих изобретателей и новаторов техники Алтая XVIII в. прочно вошли в историю русской и мировой науки. Среди них

¹⁰⁰ В. Г. Мирзоев. Историография Сибири (XVIII в.). Кемерово, 1963, стр. 51—52.

¹⁰¹ Библиотека Тобольск, гос. музея, № 2400, лл. 65, 66.

¹⁰² ССЭ, т. II, стр. 977.

¹⁰³ ААН, ф. Г. Ф. Миллера, оп. 2, № 32, лл. 108, 109; № 132, л. 184.

¹⁰⁴ ССЭ, т. II, стр. 977.

¹⁰⁵ Н. Камбало. Исследователи Алтая (XVIII и первая половина XIX в.). Барнаул, 1956, стр. 33, 34; Е. Д. Петряев. Исследователи и литераторы старого Забайкалья..., стр. 51, 52.

¹⁰⁶ Э. Лаксман. Письма из Сибири. Рукопись перевода В. В. Завалишина, стр. 26. Хранится в Рукописном отделе Института истории, филологии и философии СО АН СССР.

в первую очередь следует назвать творца первого в мире универсального теплового двигателя (1763—1765 гг.) И. И. Ползунова. Царское правительство предало забвению умершего в возрасте 37 лет Ползунова и его гениальное творение, но передовые люди уже тогда оценивали по достоинству его

выдающееся изобретение. Лаксман в 1765 г. называл Ползунова «мужем, делающим истинную честь своему отечеству».¹⁰⁷ Высокую оценку изобретению Ползунова дали А. И. Порошин, управлявший в то время горными заводами Алтая, и Шлаттер, автор книги «Обстоятельное наставление рудному делу», по которой обучались в свое время все горные специалисты России.

В 60—90-х годах XVIII в. на Алтае работал другой выдающийся изобретатель — Козьма Дмитриевич Фролов, воспитанник той же Екатеринбургской горнозаводской школы, что и Ползунов. Фролов разработал и ввел целый ряд новшеств на горных предприятиях Алтая и создал новый (каскадный) тип деривационных установок, в которых один и тот же водяной поток приводил в действие ряд водоналивных колес, что удешевило строительство и повысило коэффициент использования энергии.¹⁰⁸ В 70-х годах XVIII в. на Колывано-Воскресенских заводах работал замечательный техник-строитель Дорофей Федорович Головин, положивший начало каскадным гидроустановкам в заводском строительстве.¹⁰⁹ В это же время работал талантливый конструктор заводских гидросиловых установок и продолжатель творчества Фролова и Головина Федор Савельевич Ваганов, воспитанник Барнаульской горнозаводской школы. Он автор гидроустановок на Салаирском руднике и строитель Кутомарского и Екатерининского заводов Нерчинского горного округа.¹¹⁰ Во второй половине XVIII в. на Алтае жил и работал выдающийся минералог и горняк Петр Иванович Шангин — один из первых коренных сибиряков, признанный в кругу ученых за свои исследования Сибири. Медик по образованию, он своими научными трудами добился перевода в высокий горный чин маркшейдера, дававший право на управление заводами или рудниками.¹¹¹

В целом, несмотря на то что новые веяния распространялись здесь нередко с запозданием, Сибирь 20—80-х годов XVIII в. в культурном отношении все же шла в фарватере общероссийской культуры.

2. НАУЧНЫЕ ЭКСПЕДИЦИИ И ИЗУЧЕНИЕ СИБИРИ

В 20—80-х годах XVIII в. экспедиционные исследования в Сибири и в омывающих ее водах (Северный Ледовитый и Тихий океаны) неизмеримо возросли по сравнению с XVII и началом XVIII в. В это время были проведены наиболее крупные экспедиции и совершены великие географические открытия. Значительно расширилось изучение природных условий и богатств Сибири, населения, его этнического состава, культуры, быта и истории различными центральными и местными учреждениями.

Важнейшее значение в истории русских открытий на северо-востоке имела экспедиция 1725—1730 гг., осуществленная по инициативе Петра I и известная в науке под названием Первой Камчатской экспедиции.

¹⁰⁷ Там же, стр. 31.

¹⁰⁸ Н. Я. Савельев. Козьма Дмитриевич Фролов...

¹⁰⁹ Н. Я. Савельев. 1) В старом Салаире. Из истории зарождения промышленности Кузбасса. Кемерово, 1957, стр. 17; 2) Алтай — родина выдающихся изобретателей. Барнаул, 1951, стр. 57.

¹¹⁰ ГААК, ф. Канцелярии Колывано-Воскресенского горного начальства, оп. 1 Д. 323, л. 257; Н. Я. Савельев. В старом Салаире..., стр. 25, 26.

¹¹¹ Н. Я. Савельев. В старом Салаире..., стр. 21, 22.

6 января 1725 г., за три недели до своей смерти, Петр I написал Берингу, назначенному начальником экспедиции, инструкцию из трех пунктов: «1) Надлежит на Камчатке или в другом там месте сделать один или два бота с палубами. 2) На оных ботах возле земли, которая идет на норд и по чаянию (понеже оной конца не знают) кажется, что та земля часть Америки. 3) И для того искать, где она сошлась с Америкой: и чтоб доехать до какого города европейских владений, или ежели увидят какой корабль европейской, проведать от него, как оной кюст называют, и взять на писме и самим побывать на берегу и взять подлинную ведомость и, поставя на карту, приезжать сюды».¹¹²

14 июля 1728 г. бот «Св. Гавриил», построенный в Нижне-Камчатске, отплыл на северо-восток. Помощниками Беринга в плавании были А. И. Чириков и М. П. Шпанберг. 11 августа был открыт остров, получивший название острова Св. Лаврентия. «Св. Гавриил» прошел через пролив, названный позже именем Беринга, в Ледовитый океан и достиг $67^{\circ}18'$ с. ш. и примерно 162° з. д.¹¹³

Хотя экспедиция не разрешила всех задач, поставленных перед ней, она сыграла крупную роль в исследовании Сибири и омывающих ее вод. Участниками экспедиции были открыты новые острова, составлены таблицы географических координат пунктов на пути экспедиции, собран интересный этнографический материал. В 1729 г. П. А. Чаплиным была составлена карта, на которой даны очертания и географические координаты восточных берегов Сибири от мыса Дежнева до мыса Лопатки.

Почти одновременно с Первой Камчатской экспедицией протекала деятельность экспедиции А. Ф. Шестакова—Д. И. Павлуцкого. Из Охотска, явившегося базой экспедиции, в 1729 г. и позже были отправлены три отряда, действовавшие самостоятельно. А. Ф. Шестаков на судне «Восточный Гавриил» осенью 1729 г. отправился к устью Пенжины. Отсюда путь его шел по суше на Анадырь и Чукотку. 14 марта 1730 г. в стычке с чукчами на р. Эгаче Шестаков был убит. Остатки его отряда вернулись в Тауйский острог. Другой отряд под командой И. Шестакова в сентябре 1729 г. отправился из Охотска на судне «Св. Гавриил» на юг, достиг в 1730 г. Удского острога и прошел на восток до Шантарских островов. Судно заходило в устье Амура. Было составлено описание южной части Охотского побережья и, возможно, чертеж этой территории. Третий отряд В. А. Шестакова на судне «Фортуна» посетил четыре острова Курильской гряды. Наконец, в 1731 г. Д. И. Павлуцкий из Анадырского острога отправился на Чукотку. Итогом его похода, носившего в первую очередь военный характер, явились также новые данные о географии Чукотского полуострова.

Материалы экспедиции Шестакова—Павлуцкого нашли отражение в составленной в 1733 г. в Охотске карте Камчатки, Курильских островов и Пенжинского (Охотского) моря.¹¹⁴

В экспедицию Шестакова—Павлуцкого входил также отряд И. Федорова и М. С. Гвоздева, совершивший в 1732 г. историческое плавание к берегам северо-западной Америки на боте «Св. Гавриил». Путь был совершен из устья р. Камчатки к Анадырскому носу и далее к островам Ратманова, Крузенштерна и к берегам «Большой земли» (Америки).

¹¹² Л. С. Б е р г. Открытие Камчатки и экспедиции Беринга. М.—Л., 1946, стр. 83.

¹¹³ В. И. Греков. Очерки из истории русских географических исследований в 1725—1765 гг. М., 1960, стр. 19—44; А. И. Андреев. Экспедиции Беринга. Изв. ВГО, т. 75, вып. 2, 1943.

¹¹⁴ В. И. Греков. Очерки из истории русских географических исследований. . ., стр. 45—54.

На обратном пути прошли мимо острова, который впоследствии (в конце XVIII в.) стал называться островом Кинга. Федоров и Гвоздев первыми среди русских и других европейцев достигли северо-западной Америки. В карте Г. Ф. Миллера, изданной в 1758 г. и посвященной русским исследованиям в Сибири и на Тихом океане, против американского берега справедливо была помещена надпись: «Этот открыт геодезистом Гвоздевым в 1730 г.».¹¹⁵

В 1733 г. была организована новая экспедиция в Сибирь и на северо-восток, имевшая официальное название Второй Камчатской экспедиции, вошедшая в науку также под именем Великой Северной экспедиции (1733—1743 гг.). Вместе с тем некоторые исследователи (А. В. Ефимов) рассматривают Первую и Вторую Камчатские экспедиции как два этапа одной и той же экспедиции, называя ее Сибирско-Тихоокеанской экспедицией.¹¹⁶ Действительно, обе экспедиции руководились из одного центра (из Адмиралтейств-коллегии), подчинялись в Сибири одному начальнику (Берингу) и имели во многом общие важнейшие задачи.

Четыре северных отряда Второй Камчатской экспедиции осуществили плавание по океану на различных участках от Архангельска до мыса Большого Баранова.¹¹⁷ Первый отряд (начальники — Муравьев и Павлов, позже — Малыгин и Скуратов) прошел из Архангельска к устью Оби в 1734—1737 гг. Второй отряд (начальник — Овцын) из устья Оби пришел к устью Енисея в 1734—1737 гг. Вспомогательный отряд (начальники — Прянишников, Выходцев) провел маршрутные съемки на Гыданском полуострове и в других районах нижнего течения р. Оби. Позже, в 1738—1742 гг., под начальством Минина отряд достиг мыса Стерлегова (75°26' с. ш.), названного так в честь одного из участников экспедиции. Отряд собрал ценные сведения о побережье к востоку от Енисея, но достичь устья Лены не смог.¹¹⁸ Третий отряд (начальники — Прончищев, Челюскин) совершил плавание в 1735—1736 гг. из устья Лены на запад с целью достигнуть устья Енисея. Отряд двигался вдоль восточных берегов полуострова Таймыр и достиг 77°29' с. ш. В трудных условиях плавания умерли Прончищев и его жена. Летом 1737 г. экспедиция вернулась обратно. В 1739—1741 гг. отряд во главе с Лаптевым плавал у восточных берегов полуострова Таймыр до мыса Св. Фаддея и совершил сухопутные экспедиции по полуострову. Зимой 1742 г. Челюскин обошел полуостров вдоль берега от устья р. Хатанги до р. Н. Таймыры, впервые побывав на мысе, названном впоследствии его именем. Четвертый отряд действовал на востоке от Лены. В 1735 г. отряд подкомандой Лассениуса доплыл до устья р. Хараулах. Вскоре Лассениус умер. Под командой Лаптева отряд в 1736 г. достиг мыса Буорхая. В 1739—1741 гг. Лаптев предпринял плавание от устья Лены на восток до мыса Большого Баранова. Им же было обследовано с суши морское побережье от Индигирки на восток до Колымы и на запад до Яны, а также изучены течение р. Хромы и дельты рек Индигирки и Яны. В 1741—1742 гг. Лаптев из устья Колымы на нартах добрался до Анадырского острога и на лодках до Анадырского

залива, описал р. Анадырь до устья,,

¹¹⁵ В надписи год указан не точно. Плавание происходило в 1732 г. См.: А. В. Ефимов. Из истории великих русских географических открытий в Северном и Тихом океанах. М., 1950, стр. 195—197.

¹¹⁶ Атлас географических открытий в Сибири и в Северо-Западной Америке. Под ред. и с введ. А. В. Ефимова. М., 1964, стр. X.

¹¹⁷ Г. В. Яников и Н. Н. Зубов вслед за Г. А. Сарычевым предлагают называть Великой Северной экспедицией лишь эти северные отряды, однако эта точка зрения оспаривается Д. М. Лебедевым.

¹¹⁸ В литературе иногда этот отряд Минина считается отдельным отрядом Великой Северной экспедиции, в силу чего количество северных отрядов увеличивается до пяти.

345

а также ее бассейн. Участник отряда Романов проделал путь от Анадырского острога до Пенжины.

Плавание к берегам Америки было осуществлено на кораблях «Св. Петр» и «Св. Павел» во главе с Берингом и Чириковым. Оба корабля вышли из Петропавловской гавани 4 июня 1741 г. 18 июня в сильном тумане суда потеряли друг друга и дальнейшее плавание совершали отдельно. 16 июля «Св. Петр» достиг юго-западной оконечности о. Каяк у берегов Америки. В трудных условиях обратного плавания (сильный шторм) экипаж судна вынужден был высадиться на острове, названном впоследствии именем Беринга, и провел на нем зиму. Здесь 8 декабря умер Беринг. 13 августа 1742 г. участники экспедиции выступили на судне, построенном из остатков «Св. Петра», и прибыли на Камчатку 27 августа. Чириков на «Св. Павле» подошел к берегам Америки (по-видимому, к островам Форрестер, Бейкер и Нойес) 15 июля 1741 г. 26 июля он отплыл обратно и 11 октября того же года вернулся в Петропавловскую гавань. В июне 1742 г. Чириков совершил второе плавание на «Св. Павле» к Алеутским островам.¹¹⁹ Плавания к Японии были осуществлены Шпанбергом и Вальтоном в 1738—1741 гг. Оба они, независимо друг от друга, достигли Японии (о. Хонсю) в 1739 г. Два других плавания были неудачны. Участники экспедиции Шпанберга (Шельтинг, Гвоздев и др.) исследовали также берега Охотского моря. Итогом этих исследований явились описания западного и северного берегов Охотского моря, а также побережья Камчатки.

Изучение природы и естественных богатств Сибири, истории и этнографии народов Сибири было возложено на академический отряд Второй Камчатской экспедиции. В его составе были профессора Миллер, Гмелин, студенты Крашенинников, Горланов, Третьяков, Л. Иванов, Попов, геодезисты Красильников, А. Иванов, Чекин, Ушаков, переводчик Яхонтов, живописцы Баркан и Люрсениус. Позже участвовали в работе отряда адъютанты Стеллер и Фишер, переводчик Линденау.

Отряд выехал из Петербурга в августе 1733 г. по следующему маршруту: Екатеринбург—Тобольск—Тара—Омск—Железинская крепость—Усть-Каменогорская крепость—Колыванские заводы—Кузнецк—Томск—Енисейск—Красноярск—Канск—Удинск—Иркутск—Селенгинск—Кяхта—Чита—Нерчинск—Иркутск—Илимск—Усть-Кута—Якутск. В Якутск Миллер и Гмелин прибыли в августе—сентябре 1736 г., а вернулись в Петербург в 1743 г.

Г. Ф. Миллер, обследовав до 20 архивов сибирских городов и острогов, собрал богатейший актовый материал XVII—XVIII вв. и ряд ценнейших русских (в том числе Ремезовскую летопись), тангутских, монгольских и других рукописей. Им же были собраны устные предания многих сибирских народов, описаны обряды и обычаи народов, зарисованы древние сооружения и надписи, обследованы древние городища и могильники, собрана коллекция из могильников, а также коллекция одежды и различных вещей.

Громадный материал, собранный Миллером в экспедиции, позже лег в основу ряда его трудов: «Общая география Сибири», «Особенная, или специальная, география Сибири», «Общее описание народов Сибири», «Описание путешествия по Сибири», «История Сибири», «Описание морских путешествий по Ледовитому и Восточному морям», «История о странах, при реке Амуре лежащих», «Известие о ландкартах, касающихся до Российского государства с пограничными землями», «Описание торгов, про-

¹¹⁹ Д. М. Лебедев. Плавание А. И. Чирикова на пакетботе «Св. Павел» к побережьям Америки. М., 1951.

346

исходящих в Сибири» и др. Первые три работы Миллер не закончил (они не опубликованы до настоящего времени); многие его статьи и материалы были напечатаны в различных изданиях XVIII в. Особый интерес представляет первый том «Истории Сибири».¹²⁰

Натуралист И. Г. Гмелин изучал природу и флору Сибири, вел путевой дневник. Материалы, собранные им, были обработаны в трудах «Сибирская флора» и «Путешествие по Сибири».¹²¹ В первом труде Гмелин описал 1178 видов растений. Этот труд явился наиболее полным и фундаментальным для своего времени ботанико-географическим обзором Сибири. Содержание второго труда составляет описание путешествия академического отряда, зарисовки быта и культуры сибирских народов, материалы о торговле и промыслах Сибири, а также ряд ценных геологических и естественнонаучных наблюдений и археологический материал.

Значительный вклад в изучение Сибири и Камчатки внес студент С. П. Крашенинников. В Бурятии он изучал природу и жизнь народов (бурят и эвенков). В 1737 г. Крашенинников был отправлен на Камчатку и здесь пробыл до 1741 г., изучая природу Камчатки, ее естественные богатства, быт и культуру народов, их историю и языки. Итогом самоотверженной работы Крашенинникова в трудных условиях явились его рапорты Гмелину и Миллеру, а также многочисленные описания и исследования. Позже они были обобщены в двухтомном труде «Описание земли Камчатки», явившемся классическим образцом комплексной страноведческой монографии.¹²²

Работу Крашенинникова на Камчатке продолжил Г. Стеллер. Он принимал участие в плавании Беринга на «Св. Петре» и провел ряд интересных наблюдений над флорой и фауной островов у побережья Америки. На Камчатке Стеллер изучал природу, а также быт и культуру населения.¹²³

Значительную работу по изучению географии и этнографии северо-востока Сибири провел Я. Линденау в 1741—1743 гг. Им были составлены описания Чукотки и р. Анадыря, а также этнографические очерки о якутах, тунгусах, юкагирах, коряках и других народах. Большая часть работ Линденау, а также материалы, собранные И. Э. Фишером (описание путешествия по Якутии,

этнографические заметки о якутах и др.), остаются неопубликованными.

Вторая Камчатская экспедиция совершила подлинный переворот в географии Сибири. Ею были сделаны великие географические открытия в районах «белых пятен» на севере Сибири и в восточной части Тихого океана. В итоге исследования Сибири и островов омывающих ее морей и последующей обработки данных были составлены описания отдельных районов Сибири, Камчатки, Курильских, Командорских и Алеутских островов. Исключительно богатый материал дали участники экспедиции для картографии. Ими были произведены съемка и картирование берегов Северного Ледовитого океана от Архангельска до мыса Большого Баранова. Были составлены 62 карты, давшие изображение многих труднодоступных

¹²⁰ Г. Ф. Миллер. Описание Сибирского царства и всех происшедших в нем Дел... СПб., 1750. В 1937 и 1941 гг. вышли тт. I и II «Истории Сибири». Издание, однако, не завершено.

¹²¹ I. G. Gmelin. *Flora sibirica, sive historia plantarum Sibiriae*. Т. 1—4. Petropoli, 1747—1769, 2) *Reise durch Sibirien*. Tr. 1—4. Gottingen, 1751—1752.

¹²² С. П. Крашенинников. Описание земли Камчатки. СПб., 1755. Работы Крашенинникова и некоторые другие его работы опубликованы только в 1

в приложении к новому изданию «Описания земли Камчатки».

¹²³ Итогом работ Стеллера был ряд капитальных трудов: G. W. Stel

1) *De bestii marinis. Novi commentarii Academiae Scientiarum imp. Petropolitanae*, t. 11. Petropoli, 1751; 2) *Beschreibung von dem Lande Kamtschatka*. Frankfurt—Leipzig, 1774, и др.

347

и почти не исследованных районов. Материалы Второй Камчатской экспедиции опубликованы и введены в научный оборот лишь частично.¹²⁴

Большое значение в истории географических открытий имели плавания промышленников в 40—60-х годах. За 1745—1764 гг. было совершено 42 экспедиции, в том числе экспедиция Глотова и Пономарева в 1758—1762 гг. (открытие Лисьих островов), плавание Пайкова, Полевого и Шевырина в 1758 г. (посещение группы Андреяновских островов), плавание Глотова на о. Кадьяк в 1762—1763 гг.

В своих отчетах участники экспедиций описывали природные условия островов Тихого океана и сообщали этнографические сведения. Особенно интересны известия А. Толстых об Андреяновских островах и рассказы казаков Васютинского и Лазарева об алеутах.

Значительная работа была проделана в эти годы по исследованию северо-востока Сибири. Несколько экспедиций осуществил в 1757—1763 гг. Шалауров (плавание из устья Яны до Чаунской губы), две экспедиции на Медвежьи острова в 1763—1764 гг. — С. Андреев. Туда же ходили Леонтьев, Лысов и Пушкарев в 1769—1771 гг. На Ляховские острова ездил в 1759 г. (1760?) якут Этерикан и в 1770 г. — купец Ляхов, который дал первое описание островов (в честь его острова и получили свое название). Следует отметить и экспедицию Куркина на Охотское побережье в 1765 г.¹²⁵

Большое значение для географического изучения Сибири имели геодезические съемки и картографирование различных районов Сибири. Первые геодезические съемки были организованы еще в начале XVIII в. и к середине 40-х годов были проведены по всем сибирским уездам. Геодезические съемки проводились и в 50—60-х годах при выполнении различных государственных работ (установление границ, строительство городов и т. д.), а также при строительстве Тоболо-Ишимской (1752—1754 гг.), Иртышской (1747—1760 гг.) и Колыванской (1747—1760 гг.) оборонительных линий. На основе геодезических съемок юга Сибири было составлено несколько карт южной Сибири в начале 60-х годов Ф. И. Соймоновым, И. Веймарном и К. Фрауендорфом.

Значительные успехи в первой половине XVIII в. сделала картография. Уже в 30—40-х годах XVIII в. Сибирь получила отображение на общих картах Российского государства. Так, в 1731 г. была составлена «Новая генеральная карта Всероссийской империи и границы, в которой положение всех крепостей государства назначено». Карта охватывала всю территорию России, в том числе и Сибирь. В Сибири было показано до 140 населенных пунктов. Наряду с точными и правильными данными на карту были нанесены и неверные названия вроде «мыс Табин», «остров. "Тацата», «Лукоморье» и др.¹²⁶

В 1734 г. И. К. Кириловым была составлена генеральная карта Российского государства, в которой были использованы данные Первой Камчатской экспедиции. В вышедшем в 1745 г. «Атласе Российском, состоящем из 19 специальных карт, представляющих Всероссийскую империю. ..» наряду с 13 картами Европейской России было 6 карт по Азиатской России, для которых также были использованы данные Второй Камчатской экспедиции. Большие работы по составлению карт берегов Сибири и морских плаваний Второй Камчатской экспедиции велись в Морской

¹²⁴ Обзор рукописных материалов участников экспедиции см. в кн.: В. Ф. Г н у ч е в а. Материалы для истории экспедиций Академии наук в XVIII и XIX вв. М.-Л., 1940.

¹²⁵ В. И. Г р е к о в. Очерки из истории русских географических исследований. . . , гл. V, VI; Архив адмирала П. В. Чичагова, вып. I. СПб., 1885.

¹²⁶ В. И. Г р е к о в. Очерки из истории русских географических исследований. ... стр.

Академии в 40-х годах. В 1746 г. была создана «Карта генеральная Российской империи северных и восточных сибирских берегов». В работе принимали участие Чириков, Малыгин, Д. Лаптев, Х. Лаптев, Овцын и др. Эта сводная карта, отражавшая наиболее точно открытия, сделанные во время Второй Камчатской экспедиции, была секретной и опубликована только в наше время. В те же годы был выполнен ряд других чертежей и карт северо-востока Сибири. Из них следует назвать как наиболее важные чертежи и карты Чукотки Я. Линденау (1742 г.) и участника походов Павлуцкого — Т. Перевалова (1744 и 1754 гг.). Сводной была карта И. Шахонского 1749 г. Она охватывала всю территорию Сибири к востоку от р. Лены, включая Чукотку, Камчатку и Охотское побережье.

В 60-х годах в связи с новыми экспедициями на северо-восток были созданы карты плавания Шалаурова (1769 г.), карта Восточной Сибири Вертлюгова

(1769 г.), карта Алеутских островов Шишкина и Пономарева и др. Большой интерес представляют карты Чукотского полуострова Дауркина, чукчи-казака на русской службе.

Сведения об открытиях, сделанных участниками Второй Камчатской экспедиции, становились известными и за границей. Они обогатили новыми данными западноевропейскую науку. Не всегда, однако, в Западной Европе добросовестно излагался материал о русских открытиях в Сибири и на Ледовитом и Тихом океанах. Так, на представленной во Французскую Академию карте И. Н. Делиля и в его статье об этой карте совершенно извращенно подавался материал, связанный с русскими открытиями. В центре «научных публикаций» Делиля находились вымышленные известия о плавании испанского адмирала де Фонта к берегам Северной Америки. С опровержением материалов Делиля выступил Миллер в брошюре «Письмо офицера Русского флота», опубликованной за границей.¹²⁷ В связи с этой брошюрой Миллер подготовил карту русских исследований в Сибири и на Тихом океане.

Большое значение для изучения Сибири в первой половине XVIII в. имели труды И. К. Кирилова, В. де Геннина и особенно В. Н. Татищева и М. В. Ломоносова.

И. К. Кирилов в 1727 г. закончил свой труд «Цветущее состояние Всероссийского государства...», материалом для которого послужили анкетные сведения, запрошенные Сенатом еще при Петре I. В числе других губерний Кирилов описал и Сибирскую. В работе были статьи «О Сибирском царстве», «О царях сибирских», «Камчатка», «О камчатском народе» и др. В труде Кирилова имелось много данных о населении, городах, промышленности, административных учреждениях.¹²⁸

В 30-х годах XVIII в. управляющий уральскими казенными заводами В. де Геннин создал фундаментальный труд «Описание уральских и сибирских заводов». Это был первый труд о заводах Урала и Сибири. В нем рассматривалась история заводов, их техника, экономическое состояние и т. д. Из сибирских заводов де Геннином были детально описаны Колывано-Воскресенский и Нерчинский.¹²⁹

Много работал по вопросам географии Сибири В. Н. Татищев. В 1734 г. он разослал по сибирским городам анкету, содержащую 92 вопроса. В ней ставились не только вопросы по географии, но и по другим отраслям знания — этнографии, археологии, истории.

Татищев готовил труд «Общее географическое описание всея Сибири» (до нас дошли 12 глав). В 1737 г. он подготовил вторую редакцию анкеты

¹²⁷ Lettre d'un officier de la marine russe. Paris, 1753 (имя автора не указывалось).

¹²⁸ Опубликовано только в 1831 г.: И. Кирилов. Цветущее состояние Российской империи... кн. 1, 2, М., 1831.

¹²⁹ Труд де Геннина опубликован только в наше время: В. де Геннин. Описание уральских и сибирских заводов. М., 1937 (с предисловием акад. М. А. Павлова)

«Предложение о сочинении истории и географии российской», содержащую уже 198 вопросов.¹³⁰ В итоге сбора данных по анкетам Татищева составилась обширный фонд описаний городов и уездов Западной и Восточной Сибири, а

также Алтая, неопубликованный и почти неиспользованный исследователями до настоящего времени. Интересный материал по географии и этнографии Сибири содержится и в «Лексиконе Российском...» Татищева.¹³¹

Большое значение для изучения Сибири имели исследования М. В. Ломоносова. В частности, он изучал явления подпочвенной мерзлоты на севере Сибири. В «Кратком описании разных путешествий по северным морям и показании возможного проходу Сибирским океаном в Восточную Индию» Ломоносов дал исторический очерк попыток пройти Северным Ледовитым океаном в Тихий (в том числе русских плаваний) и обосновал возможность этого. В той же работе он дал обоснование возможного расположения Центрального полярного бассейна и сформулировал свою теорию происхождения льдов, посвятив этой теме специальный труд «Рассуждение о происхождении ледяных гор в северных морях».¹³²

По проектам Ломоносова были организованы две морские экспедиции в северные воды (П. И. Креницына и М. Д. Левашова в 1764 г. для обследования «неизвестных островов» и В. Я. Чичагова в 1765 г. для изыскания «морского проходу Северным океаном в Камчатку и далее»). Экспедиция Чичагова 1765—1766 гг., отправленная из Колы в направлении на Шпицберген, достигла 80°30' с. ш. Дальнейший путь преградили мощные льды.

В 1760 г. Ломоносов разработал анкету для изучения географии и экономики Российского государства, которая и была разослана Академией наук. Одновременно Миллером была составлена анкета для тех же целей (рассылалась Сухопутным шляхетским кадетским корпусом). Материалы, присланные из Сибири в ответ на эти анкеты, не были изданы ни в XVIII в., ни позже. Вместе с тем их частично использовали в своих трудах участники академических экспедиций 1768—1774 гг. Паллас, Георги, Лепехин и др.

Успехи в исследовании и изучении Сибири к середине XVIII в. были настолько велики и очевидны, что они дали право Миллеру с гордостью заявить, что «сия отдаленная земля в рассуждении всех ее обстоятельств учинилась известнее, нежели самая середина немецкой земли тамошним жителям».¹³³

Вторая половина XVIII в. не ознаменовалась организацией таких грандиозных экспедиций, как Вторая Камчатская. Однако число экспедиций неизменно росло, и изучение Сибири в это время делало новые успехи. Энергичную работу по организации новых экспедиций развивает в это время Академия наук.

В 1768—1774 гг. состоялась большая экспедиция академика П. С. Палласа в Оренбургский край и Сибирь. В 1770—1773 гг. Паллас путешествовал по Западной Сибири, был на Алтае, в Восточной Сибири и Забайкалье. Он собирал материалы по географии, изучал природу, исследовал быт, культуру и языки народов Сибири.¹³⁴

¹³⁰ См.: В. Н. Татищев. Избранные труды по географии России. М., 1950.

¹³¹ Н. Татищев. Лексикон Российской исторической, географической, политической и гражданской..., тт. 1—3. СПб., 1793. (Лексикон доведен до буквы К).

¹³² М. В. Ломоносов. Поли. собр. соч., т. 6, М., 1952. Краткое описание разных путешествий по северным морям...; Там же, т. 3. Рассуждение о происхождении ледяных гор.

¹³³ Материалы для истории Академии наук, т. VIII, СПб., 1895, стр. 186.

¹³⁴ Материалы, собранные Палласом, были опубликованы в трудах: П. С.

Участник экспедиции Палласа студент В. Ф. Зуев совершил самостоятельную поездку к устью Оби и на побережье Ледовитого океана для изучения быта и культуры хантов и ненцев. Он подготовил работу «Описание живущих Сибирской губернии в Березовском уезде иноверческих народов остяков и самоедцов».¹³⁵

В 1768—1773 гг. состоялась экспедиция И. И. Лепехина. В основном маршрут экспедиции охватил Европейский Север, но частично он был продолжен и в Западной Сибири. Материалы путешествия были изданы в четырех томах дневниковых записей.¹³⁶

Большую работу по изучению Сибири провела экспедиция И. П. Фалька 1769—1773 гг., в составе которой были также Х. Барданес и И. И. Георги. Маршруты Фалька и Барданеса охватили Западную Сибирь и Алтай. Георги в 1772—1774 гг. путешествовал по Уралу, Алтаю, Прибайкалью. Особенно важно было изучение им оз. Байкал (строение берегов, фауна, флора), а также природы и полезных ископаемых Прибайкалья. Им была составлена карта Байкала. Материалы экспедиции были изложены в труде «Bemerkungen einer Reise im russischen Reiche in den Jahren 1772—1774» (2 тома, S.-Pb., 1775).

Большое значение для изучения этнографии Сибири имел труд Георги «Описание всех в Российском государстве обитающих народов...». (чч. 1—3, СПб., 1776—1778). В этом труде был собран богатый материал по быту, социальным отношениям и культуре народов Сибири.

Академические экспедиции 60—70-х годов, так же как и академический отряд Второй Камчатской экспедиции 30—40-х годов, проводили комплексную работу по изучению Сибири. Участники экспедиций описывали минералы и полезные ископаемые, проводили географические наблюдения, изучали рудники и заводы, исследовали быт и культуру народов и собирали исторические материалы.

Большое значение в изучении Сибири сыграла Северо-Восточная экспедиция Биллингса 1785—1793 гг., организованная Сенатом. Экспедиция имела обширные задачи. Наряду с политическими целями защиты русских владений в северной части Тихого океана перед экспедицией были поставлены и важные научные цели по уточнению сведений о северо-востоке Сибири. В 1787 г. экспедиция отправилась на двух судах («Паллас» и «Ясашна») из устья Колымы на восток, но, миновав мыс Большой Баранов Камень, не смогла продвинуться дальше из-за льдов. В 1789—1790 гг. на корабле «Слава России» было совершено плавание из Охотска на Камчатку и позже к западным берегам Северной Америки. Экспедиция достигла островов Умнак, Уналашка и Кадьяк. Плавание в 1791 г. под руководством Г. А. Сарычева проходило вдоль гряды Алеутских островов. Экспедиция посетила острова Уналашку и Матвея, позже прошла Берингов пролив и бросила якорь в бухте Св. Лаврентия. Биллингс в это время провел сухопутное путешествие по Чукотке, с ним были доктор К. Мерк и художник Л. Воронин. В истории географического исследования Чукотки и этнографического изучения чукчей это путешествие имело выдающееся значение. Работа К. Мерка «Beschreibung der

и Sammlungen historischer Nachrichten fiber die Mongolische Volkerschaften, Bd.

1—2, S.-Pb. 1776—1806. Лингвистический материал, собранный Палласом и участниками его экспедиции по специально выработанной программе, опубликован в издании: Сравнительные словари всех языков и наречий, тт. 1—2, СПб., 1787—1789. Сюда вошел и материал, собранный путем получения ответов на разосланные Академией наук вопросы.

¹³⁵ Опубликовано только в 1947 г. в кн.: В. Ф. Зуев. Материалы по этнографии Сибири XVIII в. (1771—1772). М.—Л., 1947.

¹³⁶ И. И. Лепехин. Дневные записки путешествия по разным провинциям Российского государства, чч. 1—4. СПб., 1771—1805.

351

Tschutschchie» явилась первым серьезным исследованием о чукчах не опубликована до настоящего времени). Большой интерес представляют и этнографические рисунки Л. Воронина.

Экспедиция Биллингса—Сарычева дала много ценных сведений о северо-востоке Азии. Главный картограф экспедиции, выдающийся исследователь Г. А. Сарычев составил ряд карт на основе материалов экспедиции. Уже в 1802 г. была издана его карта, подводившая итоги картированию северо-востока Азии и северо-западной Америки в XVIII в.¹³⁷

В 80-х годах в связи с разделением Сибири на наместничества началась работа по составлению топографических описаний наместничеств. В 1784 г. было составлено «Топографическое описание Тобольского наместничества» (осталось в рукописи), на основании которого И. Ф. Герман составил «Краткое описание Тобольского наместничества» (опубликовано в «Месяцеслове историческом и географическом на 1786 год»). В труде Германа даны сведения по географии (горы, равнины, реки, озера), природным богатствам (минералы), растительному и животному миру и экономике (земледелие, скотоводство, ремесла, торговля и т. д.). Работа по составлению топографического описания Иркутского наместничества, начатая в 80-х годах, была закончена только в 90-х годах. В 1789 г. один из членов комиссии по топографическому описанию Ланганс составил труд «Собрание известий о начале происхождения разных племен в Иркутской губернии, о преданиях их, главнейших событиях и обычаях» (не опубликован).

Материалы по Сибири (данные по географии, экономике, этнографии и др.) нашли отражение в 70—80-х годах и в общих картах Российского государства, и в общих трудах по географии, статистике, экономике России. Так, большая картографическая работа, проводившаяся по всем районам Российской империи, в том числе и по Сибири, была обобщена в двух генеральных картах, изданных в 80-е годы. В 1785 г. была издана генеральная карта Российской империи, подготовленная географическим департаментом Сената, а в 1786 г. — генеральная карта, подготовленная географическим департаментом Академии наук. Особенно важна последняя карта. Она дает итог картографических работ XVIII в. в части, касающейся Сибири. На этой карте впервые были отмечены пути северных отрядов Второй Камчатской экспедиции.

Подводя итог, следует сказать, что изучение Сибири в 20—80-х годах явилось качественно новым этапом. Великие географические открытия в Сибири и омывающих ее водах в XVII в. были совершены простыми русскими людьми — «землепроходцами» — казаками и служилыми людьми. В XVIII же веке ведущая роль в великих географических открытиях (изучение Северного

морского пути, открытия в Тихом океане, освоение пути в Америку) принадлежит морским офицерам, прошедшим специальную подготовку, геодезистам, ученым. В организации экспедиций большую роль сыграли также государственные учреждения (Сенат, морское ведомство и др.) и Академия наук. В обследовании и изучении Сибири в XVIII в. огромное значение имели комплексные экспедиции (Вторая Камчатская экспедиция, академические экспедиции 60—80-х годов). По-своему размаху и результатам эти экспедиции входят в число наиболее выдающихся научных предприятий в истории мировой науки. Особенно это относится ко Второй Камчатской (Великой Северной) экспедиции. Уже современники признавали ее «самой дальней и трудной и никогда прежде

¹³⁷ Она вышла в виде приложения к классическому труду Г. А. Сарычева «Путешествие флота капитана Сарычева по северо-восточной части Сибири, Ледовитому морю и Восточному океану в продолжении осьми лет, при географической и астрономической морской экспедиции, бывшей под начальством флота капитана Биллингса с 1783 по 1793 г.», чч. 1—2, СПб., 1802.

352

не бывшей». ¹³⁸ А. Миддендорф писал о ней как о «величественной цепи экспедиции». ¹³⁹

Выдающихся успехов достигла в XVIII в. картография Сибири. Она заняла одно из первых мест в мировой картографической науке. К ней с полным правом можно отнести характеристику Эйлером «Атласа Российского. ...» 1745 г. Карты атласа, — отмечал Эйлер, — «не токмо гораздо исправнее всех прежних русских карт, но еще многие немецкие карты далеко превосходят». К этому он прибавлял, что «кроме Франции, почти ни одной земли нет, которая б лучшие карты имела». ¹⁴⁰

Широкую известность в мировой науке получили труды Крашенинникова, Миллера, Гмелина, Палласа и других исследователей Сибири. Работа Крашенинникова «Описание земли Камчатки» была переведена на французский, английский, немецкий и голландский языки. Труд Гмелина о растениях Сибири стал настольной книгой для ботаников всего мира. К. Линней писал, что Гмелин «один открыл столько растений, сколько все другие ботаники вместе». Высокую оценку в мировой науке получили труды Палласа, переведенные на французский и английский языки.

Изучение русскими учеными в XVIII в. географии и природы Сибири, быта, культуры и истории ее народов составило замечательную главу в истории мировой науки.

¹³⁸ ПСЗ, т. VIII, стр. 1011.

¹³⁹ А. Ф. Миддендорф. Путешествие на север и восток Сибири ч. I. СПб., 1860, стр. 50.

¹⁴⁰ В. Ф. Гнучева. Географический департамент Академии наук - XVIII в. М.—Л., 1946, стр. 57.

СИБИРЬ В ПЕРИОД РАЗЛОЖЕНИЯ ФЕОДАЛЬНОГО СТРОЯ И РОСТА КАПИТАЛИСТИЧЕСКИХ ОТНОШЕНИЙ В РОССИИ

КОНЕЦ XVIII - ПЕРВАЯ ПОЛОВИНА XIX.

ГЛАВА ВОСЬМАЯ

355

356 – пустая

Экономическое развитие и социальные отношения

1. ДАЛЬНЕЙШЕЕ ЗАСЕЛЕНИЕ СИБИРИ

В конце XVIII—первой половине XIX в. в России шел процесс разложения феодально-крепостнического строя и роста в его недрах капиталистических отношений. Этот процесс охватил и сибирские окраины страны.

В Сибири разложение феодального строя в промышленности выразилось в постепенном упадке казенных и кабинетских предприятий, основанных на подневольном труде приписанных к заводам и рудникам крестьян, набираемых путем рекрутчины мастеровых и ссыльно-каторжных. В то же время росла, хотя и в ограниченных размерах, промышленность капиталистического типа (кожевенные, салотопные, мыловаренные, свечные, суконные, стеклоделательные, кирпичные, мукомольные, винокуренные и другие предприятия). Заводы и рудники, принадлежавшие феодальному государству, царскому Кабинету, уступали место капиталистическим предприятиям даже в таких отраслях, составлявших прежде казенную монополию, как золотопромышленность и железоделательное производство. Контингент наемных рабочих комплектовался из бывших мастеровых казенных заводов, ссыльно-поселенцев, городской и деревенской бедноты.

Возрастали экономические связи с центральными районами страны. Это стимулировало приток населения в города и села, расположенные на торговых путях, особенно на главном Московско-Сибирском тракте. Процесс внедрения товарно-денежных отношений в крестьянском хозяйстве получил дальнейшее развитие. Возрастал спрос на сельскохозяйственную продукцию на золотых приисках и других предприятиях, городского населения, внешней торговли. В результате происходило расширение рынка сбыта сельскохозяйственной продукции и продажи промышленных изделий. Расширением рыночных связей пользовались прежде всего купцы и зажиточные крестьяне, прибегавшие к эксплуатации наемного труда, ростовщическим и торговым операциям. Зарождалась сельская буржуазия — кулачество. Ссыльно-поселенцы и обедневшие крестьяне нанимались к купцам, золотопромышленникам, деревенским «мироодам» или брали у них ссуды под отработку долга из ростовщических процентов. В сибирской деревне совершался процесс расслоения крестьянства и развития капиталистических форм эксплуатации, но его тормозили существовавшие в стране феодальные отношения.

С развитием товарно-денежных отношений, переходом к денежной форме ренты феодальное государство было вынуждено до известной степени

облегчить свободу передвижения государственных крестьян. В то же время дворянство Европейской России в целях расширения предпринимательского хозяйства стало захватывать и закреплять за собой казенные земли. Сокращение землепользования государственных крестьян и угроза

закрепощения побуждали их к переселению в Сибирь. Не прекращались также побегі крепостных крестьян, пробиравшихся в сибирские губернии. Такова была обстановка, в которой совершались переселение в Сибирь и экономическое развитие этой обширной части России в конце XVIII и первой половине XIX в.

Переселение в Сибирь, как и раньше, шло в двух основных формах — принудительной колонизации по инициативе феодального государства и в виде стихийного народного переселения, которому по-прежнему принадлежала решающая роль.

В первой четверти XIX в. правительство уделяло значительное внимание земледельческой колонизации Сибири. В 1799 г. возник проект заселения «Сибирского края, прилежащего к границам китайским». Правительство надеялось, что рост населения «а пограничных землях от Байкала до Нерчинска и Кяхты позволит увеличить доходы от русско-китайской торговли, обеспечить ее обслуживание, завести суконные и юфтевые мануфактуры «к наивысшему споспешествованию китайского торгоа».¹ По указу Сената к переселению назначались отставные солдаты, крестьяне, отданные помещиками в зачет рекрутов, и уголовные преступники. И на этот раз переселение, проводимое принудительным способом, не оправдало расчетов феодального государства. Из переселенцев, направленных в Забайкалье, туда прибыла лишь небольшая часть. Таковы же были результаты переселения в Забайкальский край государственных крестьян. Администрация всячески рекламировала Забайкалье, сообщая, что это край, «одаренный от природы как плодородным кряжем, так и благодарственным климатом», что в нем «отменные удобства для земледелия и скотоводства» и на каждую душу будет отведено по 30 десятин земли. Однако, разорившись в пути, одни останавливались в Тобольской и Томской губерниях, другие добирались до Восточной Сибири и поселялись в Красноярском и Нижнеудинском уездах. Лишь немногие, терпя большие лишения в долгом пути, достигали Забайкалья.

В 1806 г. было составлено новое положение о переселении в Сибирь. «Водворение людей» должно было производиться по усмотрению губернаторов и под надзором генерал-губернатора. Учреждались должности смотрителей поселенцев, которые разделялись на «казенных» и «собственных». Первые водворялись в селениях, специально построенных за счет казны, вторые селились по своему усмотрению.

В Тобольскую и Томскую губернии направляли преимущественно государственных крестьян, прибывших по собственному желанию из внутренних губерний России. Они освобождались на 5 лет от платежа податей и выполнения повинностей, за исключением воинской, и получали от казны денежную ссуду, подлежащую погашению. Только к 1813 г. в Томскую губернию, преимущественно в Красноярский уезд, прибыло и поселилось до 16 тыс. государственных крестьян. В Иркутской губернии прежде всего расселяли крестьян, принятых от помещиков, отставных солдат и ссыльнопоселенцев. Но такая принудительная колонизация давала очень незначительные результаты. За

1800—1819 гг. в Нижнеудинском округе, за Байкалом и вокруг него было водворено всего лишь около 8 тыс. человек.²

¹ ЦГИА СССР, ф. Сената, оп. 1. д. 216, л. 1.

² Ю. В. Кожухов. Крестьянская колонизация Восточной Сибири и переселенческая политика царизма в первой половине XIX в. Научные доклады высшей школы, Ист. науки, 1958, № 3, стр. 56, 61.

На каждую переселенческую семью полагались лошадь, корова, две-три овцы, сельскохозяйственный инвентарь. До первой жатвы на месте поселения переселенцы получали семена на посев и хлеб или кормовые деньги. Все категории переселенцев получали временную податную льготу. По прошествии льготного срока они были обязаны выполнять все казенные подати наравне со старожилами и в течение 15 лет выплатить ссуду.

Наиболее эффективным и прочным было вольное переселение. Сибирь была не только «краем изгнания» — местом каторги и ссылки, но и широким полем приложения труда многих вольных переселенцев. Их вынуждали к переселению в далекие сибирские края феодально-крепостнический гнет, наступление помещиков на земли государственных крестьян, малоземелье и поиски средств к существованию. В сенатском положении о переселении в Сибирь (1806 г.) эта категория переселенцев называлась «поселенцами, по собственному их желанию за малоземельем из внутренних губерний туда приходящими».³

Преодолевая от 3 до 4 тыс. верст, переселенцы с ранней весны до глубокой осени находились в пути. В дождь и непогоду продолжали они путь, кочуя в поле под открытым небом, питаясь скудными подаяниями старожилов. Многих в пути заставляли осень и зима. Значительные затраты по содержанию переселенцев несли сибирские старожилы. Н. Ядринцев писал, что «переселения предоставлены сами себе и силам народным. Они существуют без всякой поддержки... Целые караваны повозок в 100 и более семей, человек в 300 и 400 душ, за раз двигаются по сибирским дорогам. Переселенцы не имеют нигде крова, они останавливаются под открытым небом в поле».⁴

В Сибирь прибывали также цеховые ремесленники, торговцы, рабочие, бежавшие с казенных, вотчинных и посессионных предприятий. Одни из вольных переселенцев селились в старожильческих селах и деревнях, другие образовывали новые населенные пункты.

Иначе обстояло дело со ссыльно-поселенцами. В первой четверти XIX в. для них строились казенные селения. Дома состояли из двух половин (срубов), разделенных сенями. В каждой половине помещалось по два человека. Однако оседали на постоянное жительство в казенных селениях лишь немногие. В 30-х годах XIX в. устройство таких селений было прекращено. «Эти селения изменились: многие дома найдены пустыми, а надворная строения совершенно разрушенными».⁵ Сибирская администрация была вынуждена признать, что цель правительства по приведению казенных поселений «в хорошее состояние» при сложившемся положении «не может быть достигнута».⁶ Их обитатели уходили на заработки в другие места. Оставшиеся на прежнем месте постепенно сливались с государственными крестьянами-старожилами. Соотношение между вольной народной колонизацией и правительственной деятельностью по принудительному заселению Сибири совершенно определенно характеризуется относящимися к Енисейскому краю цифрами о количестве основанных селений.

К середине XIX в. там насчитывалось 674 селения, возникших в результате вольных переселений, и 104 селения, основанных в результате правительственной деятельности.⁷ Ссылно-поселенцы увеличивали население Сибири, но это был неустойчивый и мало эффективный для освоения края источник. Отбывшие каторгу и тюремное заключение нередко выходили на поселение престарелыми, больными, увечными, нетру-

³ ГАИО, ф. Главного управления Восточной Сибири, карт. 2096, д. 1, л. 37.

⁴ Н. М. Ядринцев. Сибирь как колония. СПб., 1882, стр. 151.

⁵ Л. Львов. Общее обозрение Забайкальского края. Русский вестник, 9—10, стр. 18.

⁶ ГАТО, ф. Томского губернского правления, оп. 1, д. 1, л. 1

⁷ Ю. В. Кожухов. Крестьянская колонизация Восточной Сибири. ..., стр. 66.

доспособными. Таких ссыльных называли «пропитанными». Они существовали главным образом за счет незначительного казенного пособия и подаяния старожилов. Тюрьма и каторга подрывали силы ссыльных, деморализовали их. Из трудоспособных ссылно-поселенцев одни нанимались в работники к зажиточным старожилам, другие обзаводились небольшим крестьянским хозяйством, третьи уходили на заработки на золотые прииски и частные заводы, занимались ремеслом. Наконец, многие ссыльные бежали и превращались в бродяг. В 1820 г. был издан указ Сената о принятии мер против беглецов из Сибири. В указе отмечалось, что в Пермской губернии, через которую пролегал главный Московско-Сибирский тракт, увеличивалось число беглых и бродяг, «между коими без сомнения находятся и бежавшие из самой Сибири». Большинство из них называло себя непомнящими родства, чтобы уклониться от новой ссылки в Сибирь. Сенат приказал отправлять их «в крепостные работы или на селение в отдаленные того края места».⁸

В крестьянском хозяйстве и устройстве поселенцев на новых местах крупная роль принадлежала женщинам. Между тем ссылно-поселенцы прибывали на места поселения одинокими. Они жили в казенных селениях обособленно от крестьян-старожилов. «Новопоселенцы же, без женщин и семейного быта, разными случаями... исчезают, дома пустеют»,⁹ — констатировалось в одном из официальных отчетов за 1833 г. В 1831 г. среди водворенных на жительство в Енисейскую губернию ссыльных мужчин было на 20 тыс. больше, чем женщин.¹⁰

Ссылно-поселенцы, имевшие семьи, следовавшие за ними в Сибирь, или женившиеся на поселении, прочно водворялись в сибирских деревнях и через определенное время причислялись к государственным крестьянам. Их потомки считали себя коренными сибиряками.

Среди административно-ссыльных было много крестьян. Попадая в Сибирь, они и там принимались за хлебопашество.

По данным Тобольского, затем Тюменского приказа, в Сибирь за 40 лет, с 1823 по 1862 г., было сослано 350 тыс. человек. Ссыльных отправляли в Сибирь пешком. «Еще на нашей памяти, — писал Н. М. Ядринцев, — длинные вереницы этих несчастных странников с громом кандалов, с обозом женщин и детей, сидящих на мешках походного имущества, окруженные конвоем, переваливали через Урал. Эти партии, входя в селения, затягивали известную

„милосердную" песнь, и навстречу им выбегали сердобольные жители, преимущественно женщины, вынося несчастным подаяние».¹¹

Несмотря на значительное количество ссыльных, в Сибири и в первой половине XIX в. преобладало вольное население. В 1840 г. в Тобольской и Томской губерниях на 1 294 730 жителей приходилось 67 453 ссыльных. В 1854 в Западной Сибири находилось 109823 ссыльных, составлявших около 8% населения этого края. По отдельным округам процент ссыльных был выше; в Канском округе—10%, в Томском—13%, в Мариинском — 24%.

Царское правительство не могло справиться с задачами регулярного и планомерного заселения Сибири, рационального и широкого использования ее богатых природных ресурсов. Заселение и хозяйственное освоение Сибири осуществлял сам трудовой народ в той мере, в какой это было возможно в существовавших условиях.

⁸ ГАТО, ф. Томского губернского правления, оп. 1, д. 1, л. 130.

⁹ ЦГИА СССР, ф. Первого Сибирского комитета, оп. 1, д. 146, л. 18.

¹⁰ Н. П. Павлов. Географическое размещение русского населения в Енисейском крае в эпоху феодализма (XVII—первая половина XIX в.). Красноярский край. (Материалы по географии). Красноярск, 1965, стр. 56.

¹¹ Живописная Россия, т. 12, ч. 1. СПб., 1895, стр. 214, 215.

Вольные и невольные переселенцы прибывали из разных частей страны. В «Выписке» Сената из рапортов губернских правлений о количестве отправленных в 1800 г. на поселение в Сибирь упоминается 39 губерний, в том числе прибалтийские и украинские.¹²

Несмотря на наличие свободных земель в Сибири, правительство по-прежнему ограничивало переселение частновладельческих крестьян. Помещики, усиливая эксплуатацию крестьян, боялись лишиться дешевой рабочей силы. Поэтому они препятствовали переселениям. Но по мере разложения феодальной формации и роста крестьянского движения правительство вынуждено было пойти на некоторые реформы, проведение которых возлагалось на созданное в 1837 г. Министерство государственных имуществ во главе с П. Д. Киселевым. Перестраивалось управление государственной деревней. В целях повышения платежеспособности крестьянства феодальное государство, не затрагивая основ крепостничества, пыталось ликвидировать малоземелье государственных крестьян; подушное обложение заменялось оброком в зависимости от земельной площади и дохода от промыслов; проводились и другие мероприятия в этом направлении. В результате усиленного наступления помещиков на казенные земли площади земель под крестьянскими хозяйствами в Центральной России сокращались. Это вызывало стремление у государственных крестьян к переселениям. Правительство вынуждено было облегчать переселение малоземельных государственных крестьян, «для которых в губерниях внутренних нет свободных земель».

С 1838 по 1855 г. с разрешения Министерства государственных имуществ в Западную Сибирь прибыло более 93 тыс. таких переселенцев. Кроме того, правительство выкупало у некоторых помещиков крепостных и переселяло их в Сибирь.

Самовольное переселение в Сибирь помещичьих крестьян, безусловно,

запрещалось, но крепостные совершали побеги в сибирские земли. «Наряду с узаконенным переселением, производившимся с разрешения... правительства, продолжалась и усиливалась тяга „беглых“, не поддающаяся какому-либо учету».¹² Официальные данные не дают четкого представления о числе крестьян, переселившихся в Сибирь без требуемого оформления. В одной только Томской губернии в 1826 г. было обнаружено 1102 самовольных переселенца. Комиссия государственных имуществ в 1841—1842 гг. «открыла» деревни крестьян, не внесенные в ревизские сказки.

Писатель Г. А. Мачтет, находившийся в 1879—1885 г. в ссылке в Тобольской губернии, отмечал, что «открытие неизвестных деревень в Сибири не редкость». В его рассказе «Мы победили» описано такое «открытие» деревни заседателем: «И вдруг деревня оказалась „открытой“, точно золотая жила, каменный уголь или даже Америка! .. Оказалась открытой с домами, с обывателями, стадами и всеми прочими атрибутами деревни. В ней пекли и варили, умирали и множились, работали и отдыхали, творили все человеческое без денег, без паспортов, без управ, без законных властей, без „питейного“. Это было возмутительно и тем не менее несомненно!».¹⁴

Отношение местной администрации к тем, кто бежал в Сибирь, было противоречивым. С одной стороны, сибирское начальство «чинило розыск» бежавших и отправляло их обратно по этапу, с другой — беглых использовали для заселения края, для работы на казенных заводах и частных золотых приисках. На сибирских просторах трудно было разыскать

¹² ЦГИА СССР, ф. Сената, оп. 1, д. 216, л. 28.

¹³ Очерки по истории колонизации Севера и Сибири, вып. 2. Пгр., 1922, стр.

¹⁴ Г. А. Мачтет. Избранное, М., 1928, стр. 116.

беглецов, объявлявших себя «непомнящими родства», заменявших свои фамилии случайными прозвищами, которые, разумеется, отсутствовали в многочисленных реестрах о розыске бежавших помещичьих крестьян, солдат, колодников.

Переселение в Сибирь резко сократилось во время Крымской войны, а затем стало снова возрастать.

С 30—40-х годов XIX в. в Сибири стала развиваться частная золотопромышленность, потребовавшая значительного количества рабочей силы. В связи с этим, по сведениям Сибирского комитета, увеличилось «число рабочих из крестьян Великороссийских губерний».¹⁵ Наиболее значительным центром золотопромышленности до 40-х годов XIX в. был Бирюсинский район, а в 40—50-х годах первенство перешло к Енисейскому району (в низовьях Подкаменной Тунгуски), где в это время добывалось до 90% всего восточносибирского золота. К 1854 г. на золотых приисках Енисейской губернии работало свыше 33 тыс. человек, почти половина из которых были выходцами из Западной Сибири и великорусских губерний. Однако расцвет золотопромышленности на Енисее был кратковременным и не оказал заметного влияния на численность и размещение населения.¹⁶

В первой половине XIX в. продолжался процесс сельскохозяйственного освоения южной полосы всей Сибири. Удобнейшими для хлебопашества были земли «в западной части Сибири от 57° и в восточной от 56° северной широты,

т. е. пространство между нынешнею большою Сибирскою дорогою и китайскою границею»,¹⁷ — к такому заключению пришел профессор Усов, обзоревавший в 1852 г. Сибирь «в сельскохозяйственных видах». Практически же крестьяне уже давно убедились в этом, осваивая южную полосу края.

На размещение притекавшего в Сибирь из Центральной России населения большое влияние оказывали тракты, вдоль которых по преимуществу и происходило его оседание. Размещение населения по территории Сибири было неравномерным. В начале XIX в. более трети населения Томской губернии заселяло узкую полосу вдоль основного Московско-Сибирского тракта.¹⁸ После перенесения в 1838 г. губернаторской резиденции из Тобольска в Омск основной Московско-Сибирский тракт стал проходить из Екатеринбурга через Тюмень, Ялуторовск, Ишим, Тюкалинск, Омск и далее на восток через Барабинскую степь на Томск, Красноярск, Иркутск; за Байкалом дороги шли на Кяхту и на Читку и Нерчинск. Именно в этом направлении в конце XIX в. прокладывалась транссибирская железнодорожная магистраль. Этот тракт, по которому осуществлялось основное грузовое движение, имел ряд ответвлений на север (к Тобольску) и юг, к станицам оборонительных линий и горнозаводским поселениям Алтайского горного округа. Точно такая же картина наблюдалась и в Восточной Сибири. Даже в ее северной части с конца XVIII в. и на протяжении первой половины XIX в. якутами и русскими переселенцами из более южных районов заселялась дорога между Якутском и Охотском. В Западной Сибири наиболее населенными были Ишимский, Курганский, Ялуторовский, Тобольский, Тюменский округа Тобольской губернии. Первые три округа были известны как хлеботорные, последние два — как промысловые. Большая заселенность этих округов объясняется непосредственным соседством с Центральной Россией и наличием плодородных земель и богатых промыслов. В Томской губернии наиболее населенными

¹⁵ ЦГИА СССР, ф. Второго Сибирского комитета, оп. 1, д. 1, л. 185.

¹⁶ Н. П. Павлов. Географическое размещение..., стр. 52; В. В. Воробьев. Города южной части Восточной Сибири. Иркутск, 1959, стр. 38, 39.

¹⁷ ЦГИА СССР, ф. Второго Сибирского комитета, оп. 1, д. 1, л. 166.

¹⁸ В. В. Покшишевский. Заселение Сибири. Иркутск, 1951, стр. 110, 111.

были округа Томский, Бийский, Барнаульский и Кузнецкий. Сравнительно большая плотность населения в них определялась развитием горнозаводской промышленности и плодородностью земель, особенно в районах степного Алтая.

На протяжении первой половины XIX в. по мере усиления сибирского казачьего войска довольно интенсивно росло население станиц на укрепленных линиях по южной границе Западной Сибири и Алтая. Помимо причисления крестьян в состав казачества, последнее росло за счет ссыльных и различных выходцев из Казахстана. Если в 1825 г. общее число жителей казачьего сословия составляло около 37 тыс. человек, то в 1856 г. оно достигло 84 тыс.¹⁹

После принятия русского подданства казахскими родами Северного Казахстана (Младшего, а затем Среднего жуза) в административный состав Сибири был включен так называемый Степной край, заселение которого, если не считать основания нескольких укрепленных форпостов в 20—40-х годах,

относится уже к пореформенному времени.

По сравнению с губерниями центральной России плотность населения даже в южной части Сибири, не говоря уже о Крайнем Севере, оставалась незначительной. В наиболее населенных округах Тобольской губернии — Ишимском и Ялуторовском — в начале 40-х годов XIX в. на каждую квадратную версту приходилось не более 2—3 человек. В Восточной Сибири наиболее населенными были Ачинский, Красноярский и Минусинский округа Енисейской губернии, Иркутский, Верхнеудинский и Нерчинский округа Иркутской губернии. На севере Восточной Сибири на протяжении первой половины XIX в. не произошло сколько-нибудь заметных изменений в расселении местного населения. Только с 50-х годов XIX в. в связи с общим развитием предпринимательской деятельности увеличилось число русских переселенцев на север Якутии, да с конца XVIII в. вновь начал заселяться Анадырь, откуда русские ушли в 70-х годах XVIII в. после упразднения Анадырской крепости.²⁰

За счет переселения и естественного прироста население Сибири заметно возрастало. Если к 1795 г. насчитывалось 595 тыс. ревизских душ (около 1200 тыс. человек), то в 1820 г. — 1 693 500 человек, а в 1852 г. — 2 712 000 человек,²¹ из этого числа на долю аборигенного населения приходилось лишь 583 тыс. человек. Большая часть населения, как и раньше, проживала в сельскохозяйственных районах Западной Сибири.

Жители Сибири разделялись на два «состояния» — служилое (чиновники, духовенство, военные) и податное (крестьяне, ясажные, мещане, цеховые, купцы). Основную часть населения составляли государственные крестьяне; за ними следовали нерусские народы Сибири, крестьяне, приписанные к заводам, мещане и цеховые, ямщики, мастеровые при заводах. Количество помещичьих крестьян, как и прежде, было незначительно.

Сибирь по мере заселения и освоения русским народом и другими народами нашей страны превратилась в Закаменную (Зауральскую) Россию, одну из главных частей Русского государства, прямое продолжение российских земель на Восток. Народ, вложивший много труда в освоение новых земель, стал считать ее неотъемлемой частью своей родины. «Сибиряк на всем Востоке России чувствует себя как дома, знает все ее торговые пункты и деятельность свою стремится главнейше к ним направить.

¹⁹ В. И. П е т р о в. К вопросу о социальном происхождении сибирского казачества (XVIII—первая половина XIX в.). Материалы по истории Сибири. Сибирь периода феодализма, вып. 2. Новосибирск, 1965, стр. 214—216.

²⁰ И. С. Г у р в и ч. Этническая история северо-востока Сибири. М. 1966, стр. 126, 195, 201—203.

²¹ ЦГИА СССР, ф. Второго Сибирского комитета, оп. 1, Д. 167, л. 26.

По обычаям, по домашней жизни сибирский крестьянин тот же, что крестьянин Восточной половины Европейской России».²²

Приток переселенцев способствовал развитию производительных сил, росту старых и образованию новых населенных пунктов. Переселенцы оказали положительное влияние на хозяйство народов Сибири. Но более широкое заселение Сибири, интенсивное и рациональное использование ее богатых

ресурсов в интересах народного хозяйства тормозилось феодально-крепостническим строем. Крепостное положение крестьян лишало их свободы передвижения и, следовательно, препятствовало легальному переселению на сибирские земли. Переселение же государственных крестьян было ограничено необходимостью получить разрешение начальства, «очиститься» от всех недоимок по казенным податям и повинностям, а также от частных долгов и взысканий. Крайне отрицательно отражалась на переселении бюрократически-полицейская опека над крестьянством, взяточничество и произвол чиновников, расхищавших даже скудные средства, ассигнованные на переселение. Во всем сказывалось бесправие народа, «ибо крепостнические латифундии и господство кабалы в земледелии означают и соответственную политическую надстройку, господство черносотенного помещика в государстве, бесправие населения».²³

Крестьянство в основной своей массе не обладало средствами, необходимыми для широкого хозяйственного использования новых земель, особенно на таких отдаленных окраинах России, как Сибирь. Феодально-крепостнический строй препятствовал свободному размещению населения по территории обширной страны в соответствии с потребностями развития производительных сил.

2. СЕЛЬСКОЕ ХОЗЯЙСТВО И ПРОМЫСЛЫ. КРЕСТЬЯНСТВО

Земледельческое хозяйство Сибири, основы которого были заложены конце XVI—XVII вв. и получили дальнейшее развитие в XVIII в, в рассматриваемый период приобретает более широкое распространение было связано не только с успехами заселения Сибири, но и с улучшением снабжения земледельческого населения сельскохозяйственными орудиями. По мере усиления связей с европейской частью России, роста добычи железа в крае, развития железоделательного производства в Сибири все большее распространение и применение находили сошники, серпы, косы и вообще железо для разных хозяйственных поделок.

Дальнейшему развитию земледелия способствовал также возраставший на сибирском рынке спрос на хлеб со стороны новых переселенцев, городского, промыслового, заводского населения, охотников, рыбаков и оленеводов Севера, винокуренных заводов, воинских гарнизонов, а затем по мере роста добычи золота — и со стороны рабочих золотых приисков. Сибирский хлеб доставлялся в российские владения на Аляске и островах Тихого океана. Хлеб был также предметом меновой пограничной торговли. Сибирские крестьяне, как и в XVIII в., высевали те же сельскохозяйственные культуры, которые известны были и в Центральной России, по-прежнему основу питания и товарной продукции составляла рожь (озимая и яровая). Посевы яровых хлебов, заметно возросшие уже во второй половине XVIII в., особенно увеличились в XIX в. Обозревая Тобольскую губернию в 1823 г., генерал-губернатор Западной Сибири Капцевич

²² Там же оп. 1, д. 1, л. 20 (Записка Сибирского Комитета 1852 г.).

²³ В. И. Ленин, Полн. собр. соч., т. 16, стр. 227.

отметил, что «крестьяне почти все оставили посевы ржи и сеют яровицу».²⁴ В течение 10—15 лет перешли к посевам яровых хлебов крестьяне большинства волостей Курганского, Ишимского и Ялуторовского округов. Табл. 9,

составленная по данным губернаторских отчетов, дает сведения о соотношении яровых и озимых хлебов в крестьянских посевах по Западной Сибири.

Крестьяне отдавали предпочтение яровым, которые в Сибири реже, чем озимые, давали неурожай из-за климатических условий. Все более прочное положение завоевывает пшеница. В южных округах Западной Сибири только на протяжении первой четверти XIX в. ее посевы увеличиваются в 3 раза и более, на некоторых территориях даже в 10 раз.

Почти каждый крестьянин имел огород, засаженный капустой, свеклой, морковью, огурцами, репой, редькой, горохом, бобами, луком, чесноком.

ТАБЛИЦА 9

Соотношение яровых и озимых хлебов в крестьянских посевах по Западной Сибири (в четвертях)²⁵

Год	Тобольская губерния		Томская губерния	
	озимые	яровые	озимые	яровые
1818	144592	412710	—	—
1825	99895	528954	68642	234309
1830	88579	548124	65604	250454
1835	95708	567659	104155	247690
1840	102258	602293	106536	279713
1847	104190	652776	129428	469450
1850	97942	749550	144677	507405
1858	126275	1049692	140484	548172

В некоторых сибирских селениях выращивали арбузы, дыни, хмель. Разведением бахчевых культур стал славиться Минусинский округ Енисейской губернии.

Заметное место в товарной продукции крестьянского хозяйства начинает занимать табак. По данным Сибирского комитета, «по селениям и округам гряды ломаются под табаком (тютюном). Цена табаку возвышается весною до 20 рублей за пуд ассигнациями».²⁶ Наибольшее распространение посевы табака получили в Бийском округе, в меньшей степени — в Барнаульском округе Томской губернии. В 1857 г. по распоряжению горного начальства на Алтае стали разводить высшие сорта табака под руководством выписанного из Европейской России садовника. Табак возделывался также в Омском, Ишимском округах, в виде опыта его стали выращивать в Тюменском и Тобольском округах.²⁷ Табак скупался местными купцами и находил сбыт в Казахской степи.

В 50-х годах XIX в. были предприняты удачные опыты выращивания сахарной свеклы и сахароварения в Барнаульском округе.

Сравнительно новой для Сибири культурой был картофель. Первые опыты посадки картофеля производились в этом крае в 60-х годах XVIII в. В 1767 г. Медицинская коллегия рассылала сибирским губерна-

²⁴ ГАОО, ф. Главного управления Западной Сибири, оп. 1, д. 265, лл. 11—18, 47, 50, 51.

²⁵ Там же, д. 547, лл. 27, 28; д. 333, лл. 44, 45; д. 979, лл. 16, 17; д. 1057, лл. 167, 168; д. 1540, лл. 205, 206, 554, 555; д. 1995, лл. 99, 100, 417. Оп. 2, д. 2544, лл. 411, 631; д. 2579, лл. 92—95; д. 4291, лл. 109-113.

²⁶ ЦГИА СССР, ф. Второго Сибирского комитета, оп. 1, д. 67, л. 24.

²⁷ ГАОО, ф. Главного управления Западной Сибири, оп. 3, д. 3962, лл. 24, 25; д. 4144, лл. 227, 228, 595, 596.

торам пакеты, содержавшие по несколько «от земляных яблок семян» с предложением «раздать любопытным мещанам по приобщенному при том наставлении» для опытных посадок. В 1804 г. специальным правительственным указом было предложено разводить картофель в сибирских губерниях. Наставления и предписания о картофеле рассылались и позже. В 1812 г. вышел указ о повсеместном разведении этой культуры. Картофель, по мнению правительства, должен был заменить во время неурожая зерновые хлеба и составить «здоровую и питательную пищу для населения». Однако распространение новой культуры шло медленно. Пионерами его разведения были, по-видимому, занимавшиеся огородничеством мещане. Сивере, проезжавший через Иркутск в 1790 г., сообщал, что многие иркутяне имеют огороды и разводят картофель, известный здесь уже около 25 лет. В сельских местностях эта культура распространяется позже. О существовании посевов картофеля в Иркутском наместничестве упоминается в «Топографическом описании» 1791 г. В ряде волостей его начали культивировать лишь в первой четверти XIX в.

Ранние сведения об урожае картофеля в Тобольской губернии относятся к 1813 г. Тогда было собрано всего 139 четвертей. С 40—50-х годов XIX в. урожаи картофеля в Сибири увеличиваются: в 1851 г. в предбайкальских и забайкальских уездах собрали 2137118 пудов картофеля; в Енисейской губернии в 1858 г. — 1 138 320 пудов; в Томской губернии в 1861 г. — 2045512 пудов.²⁸ Картофель становится не только огородной, но и полевой культурой.

В первой половине XIX в. в Западной Сибири существовали переложная (залежная) и трехпольная системы земледелия. В 20-х—30-х годах XIX в. переложная система имела еще довольно широкое распространение. Отмечая это, тобольский губернатор Ногин обращал внимание на то, что в силу обилия плодородных земель в Ялуторовском, Ишимском, Курганском, Тюменском и Тарском округах укоренился обычай не удобрять земли. Обычно крестьянин выпашивал ближние земли и переходил на новые, иногда верст за 20—30 от деревни, где устраивал заимку-хутор со всеми необходимыми постройками.²⁹ На вновь разработанных землях хлеб сеяли не более 8 лет подряд, после чего их забрасывали лет на 15.³⁰

В Енисейской губернии преобладало трехполье, которое перемежалось с перелогом. «Земля выпашивается не прежде 7, 10, 12 лет, а с пособием пара бывает годною и до 18 лет. Оставленная выпашанная земля, отдохнув лет 20, опять поступает в пашню».³¹ В отчете о состоянии Иркутской губернии за 1851 г. сообщалось: «Система хозяйства трехпольная и более переложная. Землевозделывание состоит только в расчистке лесов, землеудобрения нет, пахание везде мелкое, производится сохою, поверхность пашни сплошная, пропашка земли производится мелкими боровами».³² В Забайкалье получило распространение двухполье, которое сочеталось с перелогом.

Крестьяне различали пашни с «жирными» почвами (черноземные), пашни среднего достоинства, старые «тощие» пашни и «моченки», орошаемые наводненными канавами. Русские и бурятские крестьяне Забайкалья применяли искусственное орошение пашен и покосов. Поливные нивы и покосы приносили устойчивые и хорошие урожаи. Забайкальские крестьяне расчищали под л пашню леса, растущие на склонах гор, и на значительной иногда высоте распахивали поля. Нагорные поля не боялись засухи и раннего осеннего инея,

поражавшего степные нивы. В пригранич-

²⁸ Данные о сборе картофеля приведены по отчетам губернаторов (ЦГИА СССР, ф. Второго Сибирского комитета).

²⁹ ГАОО, ф. Главного управления Западной Сибири, оп. 1, д. 1043, л. 52.

³⁰ С. Прутченко. Сибирские окраины. СПб., 1899, Приложения, стр. 296, 297.

³¹ А. П. Степанов. Енисейская губерния, ч. I. СПб., 1835, стр. 233.

³² ЦГИА СССР, ф. Второго Сибирского комитета, оп. 1, д. 86.

ных местностях Нерчинского уезда крестьяне принимали меры против выдувания семян сильными ветрами: поля после посева и бороньбы укатывали деревянными катками.

Сибирские крестьяне по-прежнему пользовались сохой с одним или двумя железными сошниками, бороной с деревянными зубьями или бороной-плетенкой из прутьев, косой-горбушей, серпом, вилами и граблями. Сев производился вручную из лукошек. Молотили цепями на земляных или ледяных токах. Однако небольшие усовершенствования орудий сельского хозяйства все-таки происходили. Шире использовалось железо. Деревянные зубья у борон заменялись железными. В конце XVIII и начале XIX в. наряду со старинными косами-горбушами стали распространяться более удобные косы-литовки. При косовице хлебов к косе стали приделывать особые грабли и таким образом одновременно косили и гребли. Такой способ косьбы называли кроченьем, а косы с граблями — грабками.

Старобрядцы-семейские, переведенные во второй половине XVIII в. в Забайкалье из западных районов Европейской России, пахали плугом, запрягая в него по четыре лошади. В некоторых местностях применялся сабан, представляющий собой деревянный плуг примитивной конструкции на колесах, с железными режущими частями. Сабан имел плоский металлический лемех и широкий отвал — деревянную доску, укрепленную под углом к лемеху.

В некоторых местах ручная молотьба заменялась молотьягами, состоявшими из листовичного обрубка с вколоченными в него деревянными зубьями. К обрубку прикреплялись оглобли, в которые запрягали лошадь. Неудобство молотьяг заключалось в том, что они молотили нечисто, а лошади мяли солому.

С развитием земледелия связано широкое распространение в первой половине XIX в. хлебозапасных магазинов. По официальным данным 1840 г. по Иркутской губернии, «в каждом мирском обществе есть экономический запасный магазин, откуда выдают крестьянам зерновой хлеб, на посев. . . Теперь во всей губернии считается 564 магазина, в них хлеба 2714670 пудов 30 фунтов».³³ Крестьяне называли хлебные экономические магазины «мангазеями».

Целью экономических магазинов считалось «доставление пособий жителям в случае непредвиденных несчастий». Нуждающимся ежегодно выдавались ссуды на посев с обязательством возврата. Выдачи производились по общественным приговорам с поручительством и не должны были превышать двух третей запасов, имевшихся в экономических магазинах. Выданный хлеб возвращался ежегодно после сбора урожая, и таким образом хлебные запасы обновлялись. Они пополнялись, кроме того, за счет натуральных взносов крестьян. Из хлебных экономических магазинов выдавалась также руга духовенству.

Урожайность хлебов по сибирским губерниям характеризуется значительными колебаниями. Комиссия Министерства государственных имуществ по Западной Сибири приводит следующие данные о среднем урожае за 1830—1840 гг.: озимого — сам-6.5, ярового — сам-4.5. Число неурожайных лет, по ее данным, не превышало двух в десятилетие. По Тобольской губернии за период с 1825 по 1842 г. средний урожай озимого составлял сам-4 ^{2/3}, ярового — сам-4 ^{1/3}. Такой урожай можно считать посредственным. Вместе с тем в течение ряда лет средний урожай по губернии равнялся сам-5—6 ^{1/2}, а по отдельным округам достигал сам-7—10. В Томской губернии средний урожай за период 1825—1840 гг. был равен по озимым сам-5 ^{2/3}, по яровым — сам-4. Ряд лет урожая были

³³ Там же, оп. 1 (55), д. 67, л. 37.

выше: сам-7, сам-8 ^{3/4}.³⁴ Приведенные данные об урожайности в Тобольской и Томской губерниях за пятнадцать лет показывают, что в Западной Сибири были в основном средние урожаи.

Урожайность хлебов в Восточной Сибири характеризуется следующими данными. Средний урожай хлебов в Енисейской губернии составлял сам-6, высший — сам-12. В Ачинском и Минусинском округах средний урожай был сам-10, высший — сам-15. Эти округа были наиболее плодородными. В Енисейской губернии, так же как и в других местах Сибири, бывали и неурожайные годы.³⁵

В Иркутской губернии на протяжении первой половины XIX в. происходили колебания урожаев как по губернии в целом, так и по отдельным округам и районам. В 1834 г. урожай был «посредственный»; в 1835 г. по Иркутскому и Нижнеудинскому округам — «изобильный», по Верхнеудинскому — «умеренный». В Нерчинском округе «по недостаточным засевам и естественным причинам хлеб родился весьма худо», за исключением части волостей горного пограничного ведомства.³⁶ В 1836 г. был получен «изобильный урожай» во всей губернии. Даже в Нерчинском округе сбор его был значительно выше, чем в предыдущие годы.³⁷

В 1811 г. в Тобольской губернии, где проживало 525400 человек, урожай хлебов составлял 2 596 868 четвертей. В этом урожайном году за вычетом хлеба, необходимого для продовольствия хлебопашцев и посева, остался «избыток» в 852028 четвертей.³⁸ В 1840 г. посевная площадь в Тобольской губернии составляла 412 182 десятины. В этом году было собрано 2 788 006 четвертей ярового и 553 003 четверти озимого, всех хлебов — 3 341 009.³⁹ Урожай озимого в этом году был сам-5 (50 пудов с десятины), ярового — сам-4 (40 пудов). «В некоторых округах урожай был изобильнее прошлогоднего, в других напротив гораздо скуднее».⁴⁰ По сравнению с 1811 г. в 1840 г. сбор хлебов увеличился на 744 141 четверть.

Больше всего высевалось хлеба в Ялуторовском, Курганском, Ишимском и Омском округах. Эти округа обладали плодородными и удобными землями, благоприятными климатическими условиями и большей плотностью населения.

Северные округа — Тобольский и Туринский — часто не могли обеспечить себя хлебом. Значительная часть населения здесь занималась различными промыслами. С 1825 по 1840 г. процент прироста крестьянского населения равнялся 27, а процент прироста высеваемого хлеба — 12. Увеличение

посевных площадей шло более медленно, чем рост сельского населения.

В Томской губернии, в которую до 1823 г. входили Томский, Каннский, Бийский, Кузнецкий, Красноярский, Нарымский и Туруханский уезды, было посеяно в 1808 г. зерновых 110235 четвертей озимых и 272 138 четвертей яровых; снято озимого 677 113, ярового — 1 438055 четвертей.⁴¹ В 1809 г. посеяно озимого 116640 четвертей, ярового — 283342 четверти; уродилось озимого 682836, ярового — 1543762 четверти. Остаток озимого и ярового хлеба, за вычетом на продовольствие

³⁴ Сведения об урожайности хлебов по Тобольской и Томской губерниям составлены по ведомостям о посеве и урожае хлебов и материалам комиссии Министерства государственных имуществ (ГАОО, ф. Главного управления Западной Сибири, оп. 1, д. 197, лл. 44—45; д. 983, л. 2; д. 723, л. 8; оп. 2, д. 1927, лл. 385—390; д. 646, л. 11).

³⁵ А. П. Степанов. Енисейская губерния, ч. I, стр. 226—237.

³⁶ ЦГИА СССР, ф. Первого Сибирского комитета, оп. 1, д. 146, л. 54.

³⁷ Там же, ф. Второго Сибирского комитета, оп. 1 (55), д. 64, л. 22.

³⁸ ГАОО, ф. Сибирского генерал-губернатора, оп. 2, д. 123, л. 164.

³⁹ Там же, ф. Главного управления Западной Сибири, оп. 2, д. 1955, л. 23.

⁴⁰ Там же.

⁴¹ Там же, ф. Сибирского генерал-губернатора, оп. 1, д. 123, лл. 7, 8.

земледельцев и посев, составлял 883281 четверть.⁴² По сравнению с 1807 г. сбор хлебов увеличился на 111 430 четвертей.

С 1840 по 1860 г. посев хлебов в Томской губернии (в 1823 г. ее территория уменьшилась в связи с созданием Енисейской губернии) увеличился с 386 242 четвертей до 802 782, т. е. за 20 лет вырос более чем в два раза. Урожай 1861 г. составлял 3 154727 четвертей яровых и озимых хлебов и 255 689 четвертей картофеля.⁴³

Житницей Восточной Сибири называли Енисейскую губернию, которая состояла из Красноярского, Енисейского, Ачинского, Минусинского и Капского округов. По данным губернатора Степанова (1835 г.), в Енисейской губернии «по 6-летней сложности было посеяно 337 265 четвертей и собрано 2108284 четверти разных хлебов».⁴⁴ В 1858 г. в Енисейской губернии было собрано (в четвертях): яровых хлебов—1398422, озимых —309 161, картофеля— 142290, льна —34060, конопли — 89692, свекловицы — 27 175, табаку — 40.⁴⁵

В Иркутской губернии сложилось устойчивое земледельческое хозяйство. Южные уезды не только удовлетворяли свои потребности в хлебе, но и снабжали им Якутскую и Охотскую области. На первом месте по земледелию стоял Иркутский уезд. Из него вывозился хлеб в соседние уезды и северные области. Второе место занимал Верхнеудинский уезд, доставлявший хлеб в Нерчинский округ и для кяхтинского пограничного торга. За Верхнеудинским по степени распространения хлебопашества следовали Нерчинский, Нижнеудинский и Киренский уезды. О развитии земледелия в Иркутской губернии свидетельствует и то, что за 50 лет (1801—1851 гг.) посев увеличился почти в три раза. Соответственно в три с лишним раза вырос сбор хлебов. В 1851 г. он составлял 1 146617 четвертей.⁴⁶

Как видно из изложенного, во многих районах Сибири производился избыточный хлеб. Как шел сбыт этого хлеба и кто был его потребителем в

конце XVIII—первой половине XIX в.?

Тобольской губернии хлеб закупался в казну для запасных магазинов Северного края, снабжения воинских частей и винокуренных заводов. В 40-х годах XIX в. для жителей Тобольского Севера ежегодно сплавлялось на судах до 60 тыс. пудов казенного хлеба и до 40 тыс. пудов от частных поставщиков.⁴⁷ Хлеб доставлялся также на почтовые станции и для жителей городов, его продавали в Казахскую степь. В 1850—1852 гг. через Петропавловскую и Семипалатинскую таможи было отпущено из Тобольской губернии 570 тыс. пудов хлеба.⁴⁸ Закупали в Западной Сибири хлеб и для Уральских заводов; иногда из Курганского округа хлеб отправляли в Оренбургскую губернию. По вычислению Ю. А. Гагемейстера, «количество хлеба, обращающегося ежегодно в торговле по Тобольской Губернии», доходило до 700 тыс. четвертей.

Цены на хлеб колебались в зависимости от урожая, места и времени продажи. Например, в 1840 г. цена ржаной муки в Тобольской губернии колебалась от 19 до 28 коп. за пуд; пшеничной — от 31 до 45 коп. за пуд. Сбыт хлеба возрастал, но емкость сибирского рынка была все же ограниченной. Характерно в этом отношении следующее замечание Ю. А. Гагемейстера: «Нет сомнения, что земледельцы Тобольской Губернии

⁴² Там же, лл. 26, 27.

⁴³ Там же, оп. 3, д. 4953, л. 271.

⁴⁴ А. П. Степанов. Енисейская губерния, ч. I, стр. 225.

⁴⁵ ГАИО, ф. Главного управления Восточной Сибири, оп. 9, карт. 1735, Д. 45, лл. 17, 154.

⁴⁶ ЦГИА СССР, ф. Второго Сибирского комитета, оп. 1, д. 154, лл. 46, 47.

⁴⁷ ГАОО, ф. Главного управления Западной Сибири, оп. 2, д. 204, л. 234.

⁴⁸ Ю. А. Гагемейстер. Статистическое обозрение Сибири, ч. II. СПб., 1854, стр. 323.

могли бы производить гораздо более хлеба и что усилению хлебопашества препятствует недостаток сбыта».

Хлеб, закупленный у крестьян Томской губернии, торговцы отправляли сухим путем на Иртышскую пограничную линию и во «внешние Киргизские округа», водным путем — в Нарым и северные места Тобольской губернии. Значительное по местным условиям количество хлеба закупалось для трех винокуренных заводов и для золотых приисков. В 1848—1851 гг. военным ведомством было закуплено 52089 пудов муки, 3124 пуда круп, 31 932 пуда овса. В Киргизскую степь вывозилось до 230 тыс. пудов разного хлеба. Для снабжения рабочих Алтайских горных заводов ежегодно приобреталось около 800 тыс. пудов хлеба. Хлебом снабжали скотоводов Горного Алтая и жителей городов. До 80 тыс. пудов муки и круп и столько же овса требовалось для золотых приисков Томского округа.⁴⁹ На продажу поступало до 70 тыс. пудов льна и пеньки. Ее покупали для канатных заводов и для изготовления рыболовных снастей.

Хлебом Енисейской губернии снабжались сельские и городские жители, переселенцы, охотники, оленеводы и рыболовы Крайнего Севера, ямщики, винокуренные заводы, золотые прииски. Когда в Забайкалье был неурожай, хлеб туда доставляли из Енисейской губернии. Избыточный хлеб Иркутской губернии поступал в селения и города этой же территории. Значительная часть

хлеба поставлялась также весной по Лене в Олекминск, Верхоянск, Якутск, Охотск, Нижнекамчатск и в русские поселения на Аляске. С 1815 по 1822 г. только по казенным закупкам было заготовлено провианта на 10074097 руб., в том числе муки ржаной и пшеничной — 4592190 пудов и крупы—171953 пуда.⁵⁰ Закупки производились для воинских команд, для винокуренных и солеваренных заводов, Охотского и Камчатского приморских управлений, казенных запасных магазинов, Тельминской суконной фабрики, Петровского железоделательного завода, для «заведений приказа общественного призрения» (больниц, богаделен, приютов). Значительное количество хлеба требовалось для заводского населения Нерчинского горного округа.

Отдельные очаги хлебопашества развиваются на северо-восточных окраинах Сибири. Здесь русские крестьяне селились в пяти обширных районах: бассейне Средней Лены, бассейне Вилюя, на побережье Ледовитого океана, на Охотском побережье и Камчатском полуострове. В силу отдаленности и суровости природно-климатических условий численность русского населения оставалась здесь незначительной, хотя и происходил некоторый рост крестьянского населения.

К 1850 г. число станков Иркутско-Якутского тракта по берегам Средней Лены, от Витима до Якутска доходит до 53. Разрастаются Олекминская и Амгинская деревни. Выходцы из ближних деревень и станций создают на пустошах ряд выселок. В районе Амгинской слободы появляются две новые деревни. В итоге в бассейне Средней Лены в середине XIX в. русских крестьянских деревень насчитывалось более 60 с населением около 5 тыс. человек.

В течение первой половины XIX в. земледелие постепенно становится развитой отраслью хозяйства крестьян бассейна Средней Лены. Если в Витимской, Пеледуйской, Олекминской, Амгинской деревнях и в Амгинской слободе земледелие утвердилось еще в XVII—XVIII вв., то с 1810 г. посевами занялись крестьяне станков Витимской волости, а с начала 40-х годов — крестьяне всех ленских станков. Здесь культивировали ячмень и яровую рожь. В незначительных размерах в некоторых местах сеяли озимую рожь, пшеницу и овес. Коноплю и лен в наибольшем коли-

⁴⁹ Там же, стр. 323, 324, 327, 328.

⁵⁰ ЦГИА СССР, ф. Второго Сибирского комитета, оп. 1, д. 67, лл. 22—41.

честве выращивали в Витимской волости. Здесь же имели место неудачные опыты выращивания кукурузы и табака. Культура картофеля на Средней Лене распространилась с начала XIX в. и постепенно получила признание всех земледельцев. Одновременно крестьяне начали выращивать все основные виды овощей.

Урожаи были неустойчивы, так как засуха случалась иногда два-три года подряд. Обычный средний урожай составлял сам-3—6. В годы удовлетворительных урожаев крестьяне получали хлеба достаточно для личных потребностей; в годы хороших урожаев — со значительным излишком. Избыток продавали, но местный хлебный рынок был незначительным. В этом районе господствовало двухполье. Пар использовали однократно. Известен был и перелог. Навозное удобрение практиковалось не везде. Орудия обработки земли были примитивными: господствовали сохи с двумя сошниками, серпы, бороны. Земледелие русских крестьян постепенно усваивалось и якутами. В

первой четверти XIX в. хлебопашеством занимались почти все якуты Олекминского округа; к середине века — многие якуты улусов центральной Якутии.⁵¹

На берегах Вилюя поселилось около 200 крестьян. Большая часть их жила рассеянно, в разных улусах, среди якутов, вступая в смешанные браки. Занимались эти крестьяне скотоводством и рыболовством. В 1848 г. администрация для удобства сбора податей и развития хлебопашества собрала значительную часть вилюйских русских крестьян в одно место и в районе урочища Нюрба, на левом берегу Среднего Вилюя, образовала две деревни: Аммосовскую и Александровскую. Другая часть вилюйских крестьян образовала деревню Сунтар на том же левом берегу Вилюя, но значительно выше Нюрбы. В середине XIX в. в этих деревнях проживало около 350 крестьян. Регулярные посевы хлеба начинаются здесь с конца 40-х годов XIX в. На побережье Ледовитого океана русские крестьяне селились в устьях рек Анабары, Оленька, Яны, Индигирки и Колымы. В середине XIX в. на этих местах было около 30 населенных пунктов, в которых жило более 600 крестьян и мещан.

На Охотском побережье русские крестьяне жили в двух районах: в Удском остроге и в окрестностях Охотска. Численность их сокращалась (в начале XIX в. — около 500 человек, в середине XIX в. — около 250 чел.). Все они были потомками переведенцев XVIII в.

Делались настойчивые попытки внедрения хлебопашества и на Камчатке. В первом десятилетии XIX в. в различных местах посевы производили солдаты Камчатского полка, переведенные в военных поселян; во втором десятилетии — добровольные поселенцы из военнослужащих расформированного полка; в четвертом десятилетии — акционеры Камчатской земледельческой компании и чиновник из местных уроженцев Ефим Лазарев, окончивший Московскую сельскохозяйственную школу; и, наконец, в пятом десятилетии — прусский агроном Кегель, направленный специально из Петербурга. Но ни одна из этих попыток не дала положительных результатов: хлеб часто погибал на корню от заморозков. В таких условиях и русские крестьяне по-прежнему продолжали заниматься главным образом рыболовством и охотой. Хлебопашество утвердилось только в двух деревнях — Ключевской и Милькове.⁵²

Но огородничество на Камчатке было освоено. К середине XIX в. огороды имелись во всех русских селениях, почти у каждого хозяина. Успешно выращивались картофель, репа, брюква, морковь, редька, свекла, капуста, огурцы, лук, причем картофель и овощи с успехом стали выра-

⁵¹ Ф. Г. Сафронов. Русские крестьяне в Якутии (XVII—начало XX в.). Якутск, 1961, стр. 285—297, 311—315.

⁵² Ф. Г. Сафронов. Охотско-Камчатский край, стр. 81—94.

шивать камчадалы и курилы. Численность русских крестьян на Камчатке была незначительной: в 20-х годах — около 400 человек, в 1850г. — около 750 человек. Жили они маленькими поселениями по берегам рек Камчатки и Большой.

При всей неравномерности развития земледелия в Сибири по отдельным районам в целом оно на протяжении конца XVIII—первой половины XIX в. сделало заметные успехи. В 1818 г. в Сибири было собрано около 5 млн

четвертей хлеба, а в середине XIX в. — уже около 11 млн.⁵³ Производство хлеба, таким образом, увеличилось более чем вдвое. Этот рост определялся расширением посевных площадей крестьянами-старожилами, новоселами-переселенцами и распространением хлебопашества среди народов Сибири, а не общей интенсификацией сельского хозяйства, техника и система ведения которого оставались рутинными.

В зависимости от преобладания той или иной отрасли крестьянские хозяйства Сибири могут быть разделены на земледельческие, земледельческо-скотоводческие, скотоводческо-земледельческие, скотоводческие и промыслово-оленоводческие. В каждом из этих типов хозяйств существовало животноводство. В Сибири разводили лошадей, крупный рогатый скот, овец, коз, свиней, оленей, верблюдов.

По данным Комиссии Министерства государственных имуществ, в Западной Сибири числилось в 1841 г. 702 499 лошадей, 594 975 голов крупного рогатого скота, 952362 головы мелкого скота, 173 верблюда, 156281 олень.⁵⁴

В Восточной Сибири, по официальным сведениям за 1858 г., насчитывалось 835822 лошади, 1112930 голов крупного рогатого скота, 1450029 простых овец, 1841 тонкорунная овца, 122103 козы, 2545 верблюдов, 109 557 оленей. По Якутской области указано еще 10 975 ездовых собак.⁵⁵

Спрос на скот и продукцию скотоводства возрастал. Лошади были необходимы не только для земледельцев и ямщиков, но также для работ на Алтайских и Нерчинских рудниках и заводах, на золотых приисках. В 1852 г. на золотых промыслах находилось до 15 тыс. лошадей. На перевозку грузов по Московско-Сибирскому тракту требовалось до 50 тыс. лошадей. Продукция скотоводства была нужна городскому, приисковому и заводскому населению, кожевенным и салотопенным заводам, суконным мануфактурам.

С конца XVIII в. в горной части Алтая распространяется мараловодство. Первые маральники были устроены так называемыми «бухтарминскими каменщиками» — беглыми крестьянами и мастерами Алтайских заводов, добившимися прав «ясашных инородцев». Продажа маральих рогов-пантов являлась прибыльным делом: за лучшие рога «с гнездами» платили стоимость четырех лошадей. Разведение маралов в XIX в. распространяется из Алтая в горные районы Восточной, Сибири.

Новой отраслью хозяйства для Сибири явилось пчеловодство. Первый малоудачный опыт был произведен в 1776—1777 гг. в Усть-Каменогорской крепости. Удачнее были опыты, производившиеся в 80—90-х годах XVIII в. в окрестностях Усть-Каменогорска. В 1810 г. географ Е. Зябловский писал: «Назад тому лет двадцать разведены здесь пчелы, и с на-

⁵³ Сведения о сборе хлебов составлены по ведомостям и отчетам по губерниям (ЦГИА СССР, ф. Второго Сибирского комитета).

⁵⁴ ЦГИА СССР, ф. Совета министра, оп. 11, д. 151, л. 182; оп. 4, д. 109, л. 154.

⁵⁵ ГАИО, ф. Главного управления Восточной Сибири, оп. 9, карт. 1735, д. 41, 45, 50; карт. 1736, д. 75.

чала около Усть-Каменогорской крепости, а отсюда разплодились оныя до города Томска. Ныне пчеловодство составляет примечательную отрасль промышленности народной. Некоторые из крестьян содержат многие сотни

ульев».⁵⁶ Распространению пчеловодства способствовали знакомые с ним переселенцы из западных губерний России и Царства Польского. Пчеловодство особенно распространилось в Бийском и Кузнецком округах Томской губернии. Через 55 лет после Зябловского И. Завалишин

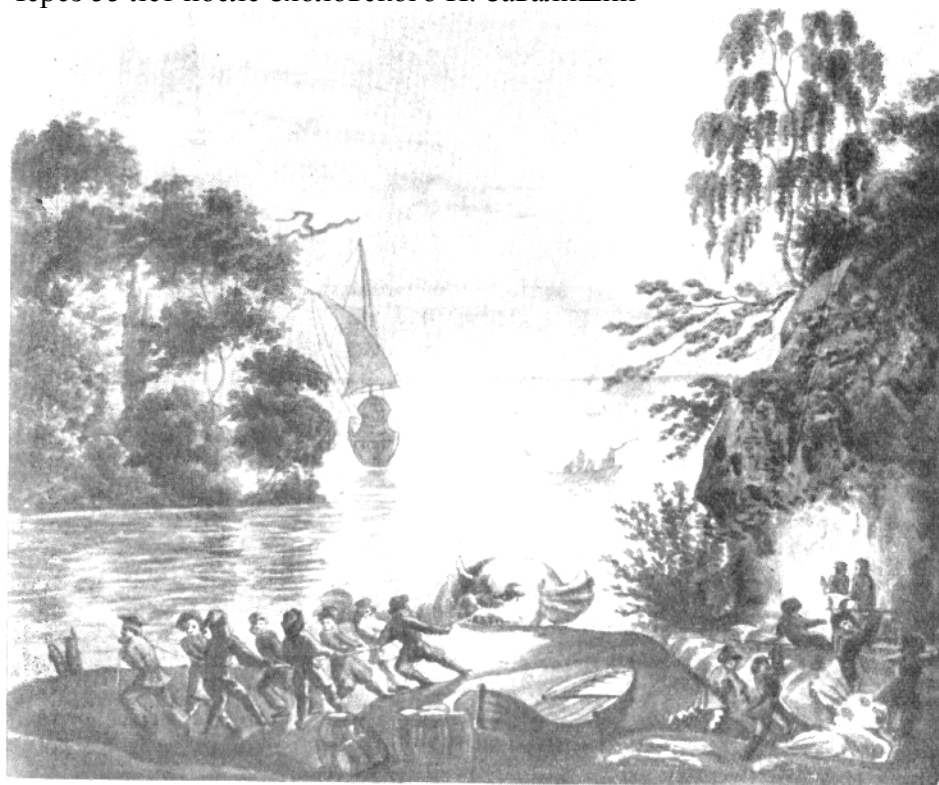

Дов китов в Охотском море. С акварели худ. Е. М. Корнеева.

отмечал, что в этой губернии «год от году усиливаются три совершенно неизвестных Тобольской губернии статьи доходу: мед с воском, табак и хмель. Пчеловодство в последние десять лет чрезвычайно усилилось, теперь считается уже до 400 тыс. ульев».⁵⁷ По вычислению Завалишина, ежегодный сбор меда составлял до 200 тыс. пудов и воска — до 32 тыс. пудов. Кроме Бийского и Кузнецкого, пчеловодство распространялось в Колыванском, Барнаульском округах и в южной полосе Томского округа.

Пчеловодство проникало и в Енисейскую губернию. В 1858 г. здесь с 9713 ульев было собрано 2384 пуда меда и 248 пудов воска.⁵⁸ В Предбайкалье и Забайкалье в первой половине XIX в. делались только попытки пчеловодства, не давшие еще заметных результатов.

⁵⁶ Е. Зябловский. Землеописание Российской империи для всех состояний, ч. V. СПб., 1810, стр. 21.

⁵⁷ И. Завалишин. Описание Западной Сибири, т. 2. М., 1865, стр. 33.

⁵⁸ ГАИО, ф. Главного управления Восточной Сибири, оп. 9, карт. 1735, д. 49.

Как и в предыдущем периоде, широко были распространены в крестьянском хозяйстве домашние промыслы, составляющие «необходимую принадлежность натурального хозяйства, остатки которого почти всегда сохраняются там, где есть мелкое крестьянство».⁵⁹

Крестьяне своими силами и средствами изготавливали сохи, бороны, колеса, телеги, сани, грабли, вилы, мебель, деревянную посуду, выделывали брусья, оселки, точила, жерновой камень (для мельниц), плели конопляные изделия (веревки, канаты, нитки). Из конопли после ее предварительной обработки ткали домашний холст, из которого шили холщовые рубахи, штаны, женскую одежду, делали портянки, мешки. Из шерсти изготавливали сукманину (грубошерстное сукно), кушаки, варежки, чулки, колпаки, валенки, войлоки, половики. Выделывались кожи и кожевенные изделия: чирки, ичиги (вид обуви), рукавицы, конская упряжь. Шили тулупы, дохи. Из конского волоса изготавливали веревки, вожжи, сита, тюфяки. Из бересты делали туески, лукошки, которые использовались при посеве хлеба. Крестьяне «гнали» смолу и деготь, умели делать сальные свечи.

Рост потребностей в древесных изделиях способствовал развитию издавна характерного для Сибири лесного промысла (заготовка дров и строевого леса, дранье лубков и лыка, жжение угля). Крестьяне доставляли в города бревна, тес и дрова.

Продолжалась добыча ценной пушнины. Крестьяне охотились на белку, соболя, горностая, речных бобров, выдру, рысь, росомуху, колонка, хорька, барсука, песца, лисицу, зайца, медведя, волка, тарбагана, оленя, лося, кабаргу, изюбра. Вдоль сибирских берегов Тихого океана, особенно в его северо-восточной части, добывали морских промысловых животных — моржей, китов, бобров и котиков. Основными орудиями охоты служили ружья (винтовки), капканы, глубокие ямы, закрытые сверху хворостом, петли и луки со стрелами (самострелы), плашки или ловушки.

По всей Сибири был распространен рыболовный промысел. По сведениям 1834 г., в низовьях Оби вылавливали 10 тыс. осетров, 2 тыс. стерлядей, 25 тыс. нельмы, 800 тыс. муксунов, 500 тыс. сырков, 300 тыс. язей, 700 тыс. шекура, 600 тыс. подъязков, 20 тыс. пудов щук.⁶⁰ С низовьев Енисея вывозилось в начале 50-х годов ежегодно до 50 тыс. пудов рыбы.⁶¹ В Енисее и его притоках ловили осетров, стерлядей, тайменей, налимов, чиров, муксунов, семгу, щук и омулей. Значительное распространение получил рыбный промысел на Байкале и впадающих в него реках. В 1840 г. в этих местах было добыто 295 тыс. пудов рыбы на 20 295 руб. серебром.⁶² Преобладала добыча омуля, доходившая в некоторые годы до 7 млн. штук и более.⁶³ Ловили также хайрюзов, осетров, ельцов, тайменей, сигов, ланков и другую рыбу. Промысловый лов рыбы велся на всем протяжении Иртыша и Оби и в озерах Западной Сибири. Большое количество ее давала казачья «бухтарминская рыбалка» на озере Зайсан.

Орудиями лова служили неводы, сети, вителы, саки. Эти рыболовные снасти вязали из крепких конопляных ниток (мотауза), а сети, кроме того, из конского волоса. Большие неводы закидывали иногда версты на две от берега и притягивали воротом.

Лучшие рыболовные места привлекали внимание крупных рыбопромышленников из купцов. Они выступали одновременно в роли скупщиков рыбы и предпринимателей. Рыбопромышленники нанимали работников из ссыль-

⁵⁹ В. И. Ленин, Поли. собр. соч., т. 3, стр. 328.

⁶⁰ Ю. А. Гагемейстер. Статистическое обозрение Сибири, ч. II, стр. 211.

⁶¹ Там же, стр. 218.

⁶² ЦГИА СССР ф. Второго Сибирского комитета, оп. 1, д. 67, л. 30.

но-поселенцев, мещан и крестьян. Эксплуатация наемного труда давала возможность применять крупные неводы и ворота, в большом количестве добывать рыбу, очищать и солить ее, укладывать в бочки и вывозить на продажу. Одновременно, пользуясь нуждой рыболовов, их удаленностью от рынков сбыта, рыбопромышленники за бесценок скупали у них рыбу и закабалили путем ростовщичества.

Среди крестьян, живших по трактовым дорогам, был распространен извоз. «Самые обширные селения в Сибири расположены по большой московской дороге, по которой извозом и сбытом припасов зарабатывается ежегодно несколько миллионов рублей».⁶⁴ В «Обзрении государственных имуществ» (1840 г.) сообщалось, что «селения, лежащие по Московскому тракту, получают от извоза большие выгоды». Но делились доходы неравномерно: большую часть получали хозяева-извозопромышленники, меньшая часть доставалась возчикам. То же «Обзрение» констатирует, что «извоз в руках немногих, прочие забирают у них деньги вперед, не пользуются такими выгодами, как хозяева». Хозяева извоза закабалили возчиков путем задатков и ростовщического кредитования.

Людей, занимавшихся исключительно извозом, было сравнительно немного; но многие крестьяне занимались им в качестве подсобного промысла в свободное от сельскохозяйственных занятий время. Главный извоз производился зимою, поэтому крестьяне-возчики участвовали в нем, не отвлекаясь от земледельческих занятий.

Деление сибирского крестьянства на три основные категории — государственных, приписных и экономических (бывших монастырских) — переходит и в XIX столетие, хотя экономические крестьяне, сохранив прежнее сословное название, почти ничем не отличались от государственных. Состав же государственных крестьян продолжал пополняться. В него постепенно вливались экономические крестьяне, ямщики, вольные переселенцы из Европейской России, поселщики из отставных солдат и помещичьих крестьян, отправленных на поселение в счет рекрутов. К этому разряду приписывались крестьяне «из иноверцев», перешедших на оседлость и принявших православие. Они занимали одинаковое с государственными крестьянами социально-правовое положение, но освобождались от рекрутской повинности. Наконец, в сословие государственных крестьян зачислялись ссыльные, отбывшие срок, и их дети.

Повинности государственных крестьян Сибири были многочисленны и разнообразны: подушная и оброчная подати, сборы на земские (уездные) и губернские повинности, руга (натуральный сбор в пользу духовенства), отчисления в хлебные экономические магазины, разнообразные «темные поборы», отработочные повинности (поправка дорог, обывательская гоньба, перевозка казенных грузов). Кроме того, из крестьян набирали рекрутов, уходивших на 25 лет в армию, церковных трапезников, сотских и десятских в волостных и сельских управлениях.

Подати и сборы с государственных крестьян делились на государственные, земские и мирские. Государственные денежные сборы составляли подушная и оброчная подати. Денежный земский сбор предназначался на содержание почтовых станций, устройство и поправку трактовых дорог, мостов, гатей и

перевозок, на жалованье письмоводителям и рекрутским старостам, на содержание уездной полиции, воинских и этапных помещений, «присутственных мест», учебных заведений, казенных зданий, тюрем.

⁶⁴ Ю. А. Гагемейстер. Статистическое обозрение Сибири, ч. II, стр. 375

Мирские сборы шли на исправление проселочных дорог, содержание перевозов, хлебных экономических магазинов, волостных и сельских управлений. Официально все сборы с одной души не превышали 15 руб. ассигнациями, но фактически они увеличивались. В 1840 г. сборы достигали 30 руб. ассигнациями с души.⁶⁵ Поборы с крестьян возрастали в результате взяток и вымогательств со стороны чиновников, злоупотреблений волостных голов и сельских старшин. О тяжести сборов с крестьян свидетельствует рост недоимок. К 1839 г. только в Восточной Сибири сумма недоимок по всем платежам достигала 1 544 347 руб.⁶⁶

Государственные подати уплачивались исключительно деньгами. Земские и мирские повинности стали в значительной степени заменяться денежными сборами. Сельская община заключала контракт с держателями лошадей на почтовых станциях, нанимавшими ямщиков. Сумма, уплачиваемая по контрактам, раскладывалась среди крестьян по разрядам. Денежными сборами частично или полностью заменяли и дорожную повинность. По найму производилось устройство и ремонт мостов, гатей, надолбов, содержание перевозов через реки. Наем имел место не только при общественных сборах. Зажиточные крестьяне самостоятельно нанимали работников для выполнения своей доли повинностей. Перевод натуральных повинностей в денежные способствовал в свою очередь дальнейшему развитию в деревне товарно-денежных отношений.

В Сибири не получило распространения крепостное право в тех масштабах и формах, какие существовали в европейской части страны. Сибирские крестьяне в основной своей массе не знали помещиков, их вмешательства во внутреннюю хозяйственную и личную жизнь крестьянства вплоть до продажи крепостных. В. И. Ленин, отмечая отсутствие помещичьего землевладения в Сибири и попытки его насаждения здесь даже в первые годы XX в., писал: «Как ни быстро растет народная нужда в Сибири, все же тамошний крестьянин несравненно самостоятельнее „русского“ и к работе из-под палки мало приучен».⁶⁷

По данным X ревизии, во всей Сибири числилось всего 36 помещиков, владевших населенными имениями, и 70 беспоместных дворян, имевших только дворовых. Всего в Сибири насчитывалось 3700 крепостных мужского пола. В Восточной Сибири было 2 помещика с имениями, 9 беспоместных дворян и 297 крепостных людей, в том числе 146 дворовых.⁶⁸ В 30—40-х годах XIX в. не раз поднимался вопрос о насаждении в Сибири частной земельной собственности типа помещичьего землевладения, с переселением туда крепостных крестьян, хотя в Положении, принятом Кабинетом министров 12 августа 1830 г. и утвержденном царем, было «решительно воспрещено селить в Сибирь людей крепостного состояния».⁶⁹ В 1839 г. министром внутренних дел было выдвинуто предложение «об отводе участков земли чиновникам в награду за службу в Сибирских губерниях». В том же году министр государственных имуществ испрашивал разрешение на съемку земель для поселения в Сибири

владельческих крестьян на условном положении в виде обязанных, а также отвода земель частным лицам для хозяйственного заведения. Первое предложение было отвергнуто. На представлении министра Николай I наложил резолюцию: «Ни в коем случае поселение помещичьих крестьян допущено быть не может».⁷⁰

⁶⁵ ЦГИА СССР, ф. Второго Сибирского комитета, оп. 1, д. 67, л. 33.

⁶⁶ Там же, ф. Совета министра, оп. 4, д. 96, л. 77.

⁶⁷ В. И. Л е н и н, Поли. собр. соч., т. 5, стр. 89.

⁶⁸ К. П. М и х а й л о в. Крепостничество в Сибири. (Страницы из истории инородческой и крестьянской неволи). «Сибирский сборник», кн. I, СПб., 1886, стр. 130.

⁶⁹ ЦГИА СССР, ф. Второго Сибирского комитета, оп. 1, д. 1, л. 1.

⁷⁰ Там же, л. 186.

В 1843 г. в Министерстве финансов рассматривался проект отставного горного чиновника Порецкого «О колонизации обязанных крестьян в Сибирь для улучшения сельского хозяйства и золотопромышленности». Этот проект был отвергнут, а министерству указали, что «переселение крестьян в Сибирь под наименованием обязанных не соответствует видам правительства».⁷¹

Даже в последнее десятилетие существования крепостного права делались попытки насадить в Сибири помещичье землевладение и «высшее дворянское сословие». Такой проект был выдвинут генерал-адъютантом Анненковым, ревизовавшим Сибирь в 1852 г. Предполагалось «начать водворять там дворянство с предоставлением ему прав собственности на земли и по возможности облегчить переход туда крестьян из губерний внутренних».⁷² Но и этот проект не осуществился.

В 1852—1853 гг. вопрос о распространении помещичьего землевладения в Сибири подробно обсуждался в Сибирском комитете, который пришел к заключению, что о переселении помещичьих крестьян в этот край «не может быть рассуждения».

Почему правительство феодально-крепостнической монархии, всячески поощрявшее и укреплявшее помещичье землевладение во внутренних губерниях России, не распространяло его в Сибири? Царское правительство опасалось, что насаждение помещичьего землевладения и крепостного состояния в Сибири встретит резкое сопротивление со стороны крестьян, приведет к народным волнениям. Между тем на окраинах царское правительство не располагало такими военными и полицейскими силами, как в центральных губерниях. Сибирь была \ еще мало и редко населенным краем по сравнению с центральными губерниями Европейской России. Перевод на сибирские земли крепостных крестьян, устройство здесь новых поместий, освоение владельческих земель требовали крупных материальных затрат, не выгодных для помещиков и казны. Помещики стремились к прибыльной продаже хлеба и другой продукции сельского хозяйства на внутреннем и внешнем рынках. Между тем Сибирь была далеко от внешних рынков, а внутренний сибирский рынок был ограничен.

Наконец, проекты распространения помещичьего землевладения в Сибири выдвигались преимущественно в тот период, когда совершался процесс разложения крепостнического строя, обреченного на уничтожение всем ходом

экономического развития и классовой борьбы.

Сибирская сельская община существовала в условиях феодальной зависимости крестьян от государства, а не от помещиков, и при наличии резерва свободных земель. Эти два обстоятельства определили ее особенности. В Сибири не было обязательных и «уравнительных» переделов земель, принудительных севооборотов. Общинные порядки выражались здесь в существовании общих выгонов для скота, устройстве общинных покотин, в ежегодных переделах покосных угодий по паям, в нераздельном пользовании лесами и пастбищами. В общине существовала круговая порука при выполнении податей и повинностей, использовавшаяся феодальным государством при взыскании казенных сборов.

Что же касается пашни, то к ней обычно крестьянин относился как к собственной земле: «наименьшая часть селений владеет по наделу, а большую часть всякий пашет где вздумается... Потому и между односельцами не бывает повременного раздела земли, и всякий смотрит на распаханый им участок как на свою собственность».⁷³

⁷¹ Там же, л. 187.

⁷² Там же, л. 26.

⁷³ Ю. А. Гагемейстер. Статистическое обозрение Сибири, ч. II, стр. 31/, 330, 331.

В Сибири преобладала захватная форма землепользования. Крестьянин пользовался участком, который был занят им или его предками, передавал эту землю по наследству. Он мог продать ее или отдать в аренду. Что касается покосных угодий, то они подлежали периодическим переделам. Избыток земли не исключал все же земельных споров. «Не смотря на избыток, споры о земле не редкость, потому что всякий дорожит разчищенною землею и неохотно принимается за новую».⁷⁴

Сенокосные дачи, отведенные в пользование сельским общинам и подлежавшие ежегодному переделу между крестьянскими хозяйствами, разделяли на десятины, принимая во внимание не только покосную площадь, но и качество травы. Поэтому десятины были неравными. Затем их делили на мелкие части по количеству душ. Часть покосов выделялась для писаря и волостного головы.

Отсутствие помещичьего землевладения, наличие свободных земель, захватная форма землепользования — все это способствовало развитию процесса социального расслоения крестьянства.

Расширением рыночных связей воспользовалась прежде всего зажиточная верхушка деревни и улусов. Одним из показателей расслоения сибирского крестьянства было разделение в 1819 г. сельских и улусных жителей при раскладке податей и повинностей «на классы по состоянию на четыре разряда». По состоятельности крестьяне разделялись на «самых богатых», «достаточных», «посредственных» и «совершенно неимущих». К первому разряду, или «классу», причислялись «самые богатые, которые имеют превосходное изобилие в скотоводстве и хлебопашестве» и сверх того занимаются извозом и другими промыслами. Ко второму классу относились достаточные, которые имеют «умеренное скотоводство и хлебопашество и не имеют ни в чем недостатка». К третьему классу принадлежали те, «которые имеют только

небольшое количество пашни, сенокосов, скота, необходимого для обрабатывания оных и для домашнего обихода». Наконец, к четвертому классу причисляли «совершенно неимущих», у которых «не было никакого состояния».⁷⁵

Крестьяне первого класса составляли меньшинство сельского населения. Большинство принадлежало ко второму и третьему «классам». За ними по количеству следовал четвертый класс.

По существу «самые богатые» представляли собою зарождавшуюся сельскую буржуазию, известную под названием «мироедов»-кулаков. Эксплуатируя наемный труд ссыльно-поселенцев и деревенской бедноты, кулаки получали доходы от продажи хлеба, скота, кож, масла, сена, содержали извоз при найме ямщиков, скупали и перепродавали хлеб и пушнину, занимались торговлей привозными товарами и ростовщичеством. «Достаточные» и «посредственные» являлись зажиточными и средними крестьянами. «Совершенно неимущие» — беднота и батраки. Они нанимались к богатым крестьянам, купцам, извозопромышленникам, работали по речному сплаву, на судах и рыбалках, на золотых приисках и частных заводах.

Феодальное государство считало земли, находившиеся в пользовании казенных крестьян, своей собственностью и средством, которое обеспечивало выполнение земледельцами податей и повинностей. Правительственные указы запрещали продавать и закладывать земли из наделов казенных крестьян. На основании межевой инструкции и указа 31 января 1783 г. крестьяне, не имевшие возможности обрабатывать землю, обязаны были «обратить ее в распоряжение мирских обществ». Указ Сената от 19 декабря 1822 г. предписывал «иметь наблюдение, чтобы на землях поселян, данных им во владение, земель в заклад никому не отдавали».

⁷⁴ Там же, стр. 341.

⁷⁵ См.: Ф. А. Кудрявцев. История бурят-монгольского народа (от XVII в. до 60-х годов XIX в.). М.—Л., 1940, стр. 168, 169.

Фактически эти запретительные указы нарушались. Комиссия Министерства государственных имуществ констатировала (1840 г.), что «каждый крестьянин считает пашню своей собственностью и продает ее другому. Пользуясь этим, богатые крестьяне скупают разработанные земли, так что у них есть до 300 десятин обработанной земли».⁷⁶ Об этом же писал краевед Н. Щукин: «у него (крестьянина, — Авт.) есть наследственная земля, доставшаяся его дедам по праву первоначального завладения. Он продает ее, закладывает, дарит, и никто ему не препятствует. У него нет ни актов, ни крепостей, ни права владения, но все знают, что земля принадлежит такому-то или такому-то».⁷⁷

В распределении пахотных угодий внутри сельских обществ наблюдались контрасты. Среднее крестьянское хозяйство могло силами своей семьи обработать от 3 до 20 десятин. Но многие крестьяне обрабатывали 1—2 десятины или вовсе не имели земли. Наконец, в сибирских деревнях были хозяйства, имевшие от 50 до 300 и более десятин и до 1000 голов крупного и мелкого скота. Эти хозяйства применяли наемный труд.

Прибегая к эксплуатации наемного труда, богатые крестьяне занимали пустоши по праву «захвата» или «захватно-родового владения», расчищали земельные угодья из-под леса, скупали и арендовали пахотную землю. Необработанные

земли в Сибири не являлись предметом купли-продажи.

Богатые мужики добивались отвода им сконцентрированных в одном месте и лучших по качеству покосных угодий. Они применяли подкуп, использовали экономическую зависимость своих должников, спаивали, запугивали, обманывали крестьян. Зажиточные получали также за определенную плату покосные угодья из казенных оброчных статей, скупали покосные пай у неимущих крестьян, покупали свободные участки, использовали «пустопорожние» земли.

Острая нужда в деньгах создавала почву для распространения ростовщической эксплуатации. О распространении ростовщичества свидетельствовали многочисленные жалобы, поданные крестьянами во время Сибирской ревизии 1819—1820 гг. В XIX в. сохраняются кабальные отработки. Богатые крестьяне, купцы, нанимая работников по устному договору и давая им денежные задатки, «оставляли их по несколько лет у себя в неоплатных долгах и в бессрочной работе».⁷⁶ По-прежнему существовала отдача бедняками своих детей «в залог», т. е. для отработки долга.⁷⁷

При денежных ссудах существовали высокие ростовщические проценты, кроме того, взыскания часто производились до срока. Через уездное и волостное начальство ростовщики силою забирали за долги крестьянское имущество. Чиновники и полицейские, по некоторым показаниям заимодавцев, «властью своею исторгали взыскания, без всякой пощады, невзирая на ограничения, самим законом положенные».⁷⁸ Представители местных властей сами выступали в роли ростовщиков.

Ростовщичество разоряло земледельцев, скотоводов и охотников, вызывало жалобы, протесты, отказы уплачивать непомерные проценты. Разорившиеся должники не могли выплачивать подати и отбывать повинности. Все это побудило правительство издать в 1822 г. «Положение о разборе исков по обязательствам, заключенным в Сибирских губерниях обывателями разных сословий». В «Положении» различалось три вида долговых исков: по найму в работу, по денежным и натуральным займам, по отдаче

⁷⁶ ЦГИА СССР, ф. Второго Сибирского комитета, оп. 1, д. 67, л. 21.

⁷⁷ Н. С. Щукин. Быт крестьянина Восточной Сибири. ЖМВД, 1859, ч февраль, кн. 2, стр. 29.

⁷⁸ Обзорение главных оснований местного управления в Сибири. СПб, 1841, стр. 58.

⁷⁹ Там же, стр. 59.

⁸⁰ Там же, стр. 60.

в оброчное содержание разных промыслов. Это была попытка регламентировать условия кредита и найма. Наем должен был производиться на срок не более года. Запрещалось заключать условия найма в работу за других: родителям за сына, дяде за племянника. Доходы кредитора подлежали ограничению до 6 процентов. Практически, однако, условия кредита нарушались.

Богатые крестьяне брали крупные подряды на поставку хлеба, соли в казенные магазины и винокуренные заводы. Наиболее крупные подряды доходили до 20 и даже до 50 тыс. пудов.

И. Завалишин называл зажиточных крестьян, имевших от 70 до 100 десятин пашни и систематически применявших наемный труд, «сибирскими

фермерами». «Все работы исправляют они наймом годовых работников, которых держат иногда до 20 и более. Обувь, харчи и одежда летняя и зимняя хозяйские. Плата от 1 до 2^{1/2} р. серебром в месяц, т. е. от 12 до 30 р. сер. в год. Жнут же бабы и девки посуточно, или подесятинно. В сутки 15 к. сер., харчи хозяйския; подесятинно и до 2^{1/2} р. сер., если хлеб густ и его много».⁸¹

Распределение скота между хозяйствами было далеко не равномерным. Когда в 1825 г. стал обсуждаться вопрос об отбывании земской гоньбы натурой, то выяснилось, что некоторая часть крестьянства не сможет отбывать ее, так как не имеет лошадей. В 1842 г. зажиточные крестьяне имели по 50—70 лошадей, до 40 коров и 100 голов мелкого скота, но было немало и таких, которые имели по 3—4 лошади, 2—3 коровы.

Результатом расслоения сибирской государственной деревни явилось увеличение полупролетарских элементов. Часть крестьян постепенно теряла возможность вести самостоятельное хозяйство, переходила в разряд сельских батраков или уходила на промыслы.

В официальных документах полупролетарские элементы деревни назывались «неспособными к хлебопашеству». В Каннском округе Томской губернии, по данным, относящимся к началу 20-х годов XIX в., они составляли 7%, в Томском — 24 %.⁸² Кроме крестьян, совершенно не имевших своего хозяйства, было немало и таких, которые сочетали работу в своем маленьком хозяйстве с работой по найму.

В Иркутском и Верхнеудинском округах средний размер посева определялся в 4—5 десятин. Между тем там были хозяева, засевавшие до 100—200 и более десятин. Они эксплуатировали труд наемных работников и закабаленных должников. Такая смешанная форма эксплуатации была вообще характерна для Сибири в конце XVIII и первой половине XIX в. Постоянным источником пополнения деревенской бедноты были ссыльно-поселенцы и переселенцы из Европейской России. В 30—40-х годах XIX в. и позже ссыльно-поселенцев приписывали к селениям старожилов. Обычно немногие из числа ссыльно-поселенцев могли в первые годы обзавестись собственным хозяйством. Так, в 1841 г. из 7435 ссыльно-поселенцев только 194 человека сумели в этом же году обзавестись собственным хозяйством. Остальные, лишенные каких-либо средств к существованию, вынуждены были обращаться к различным заработкам, в том числе к работе у зажиточных крестьян за самые низкие цены. В таком же положении оказывались неимущие или малоимущие переселенцы. Эти источники дешевой рабочей силы создавали благоприятные условия для зарождения сибирской деревенской буржуазии, которая богатели, эксплуатируя ссыльно-поселенцев и переселенцев.

⁸¹ И.Завлишин. Описание Западной Сибири, т. 1, 1862, стр. 176.

⁸² ГАОО, ф. Главного управления Западной Сибири, оп.1, д.197, лл.26,27; П.Черняховский. Статистическое описание Ишимского округа Тобольской губернии. ЖМВД, 1843, № 2, ч.11.

Однако средства, добытые в сельскохозяйственном производстве зажиточными крестьянами, чаще всего направлялись не в земледелие и скотоводство, а в торговлю, ростовщичество, различного рода промыслы, где они приносили больше дохода. Наиболее состоятельные хозяева стремились

перейти в сословие купцов или мещан. Разорившаяся беднота в свою очередь стремилась поправить дела на промыслах и лишь в случае крайней нужды обращалась к батрачеству на селе. В силу этого рынок рабочей силы для сельского хозяйства оставался узким.

С конца XVIII в. происходят дальнейшие качественные сдвиги в развитии такой своеобразной категории сельского населения Сибири, как приписное крестьянство.

В то время как повсеместно в России приписные крестьяне на казенных, частных и посессионных мануфактурах законом 15 марта 1807 г. были заменены «непременными работниками», в Алтайском и Нерчинском округах приписка к заводам сохранилась, и сибирские крестьяне вместе с группой олонечских остались последними представителями приписной системы в Российской империи вплоть до падения крепостного права.⁸³

Условия хозяйственной жизни приписной деревни Западной Сибири (Алтайского округа) отличались значительными особенностями.

Ее население росло почти исключительно за счет естественного прироста: новой приписки к кабинетским заводам после 1798 г. не проводилось, а свободное переселение в Алтайский округ до 1865 г. было запрещено. С 1780 по 1860 г. численность ревизских душ мужского пола в кабинетской деревне возросла с 55 до 149 тыс. Образуя к реформе 1861 г. абсолютное большинство приписного крестьянства империи, алтайская деревня сосредоточивала около 20% всего населения Западной Сибири и около половины жителей Томской губернии.

Алтайские крестьяне значительно позднее стали испытывать относительную земельную тесноту. Занимая наиболее плодородные земли сибирского юго-запада, они были лучше других обеспечены пахотными и сенокосными угодьями как в качественном, так и в количественном отношении: здесь не было «утеснения» старожилого населения в силу отсутствия притока переселенцев, и к 60-м годам XIX в. на душу мужского пола приходилось в среднем от 60 до 100 десятин удобной земли. Это же обстоятельство приводило к консервации архаических форм землепользования. В Алтайском округе длительное время господствовала заимочно-захватная система землепользования и до конца феодальной эпохи преобладали различные варианты залежи, сопровождавшиеся спорадическими очагами парового земледелия. Застой в технике сельского хозяйства и аграрных отношениях предопределял экстенсивный характер развития земледелия: производство хлеба росло лишь за счет распашки новых площадей и увеличения размеров посева. Но это увеличение оказалось весьма значительным. С 1800 по 1850 г. площадь посева выросла со 105 до 340 тыс. десятин, т. е. почти в 3.5 раза. Подстать рутинному земледелию было и экстенсивное скотоводство с преимущественным разведением лошадей.

Наконец, необходимо отметить еще одну отличительную черту развития кабинетской деревни: замедленные темпы развития форм землепользования и земледелия обусловили здесь соответственное замедление эволюции территориальной общины; на Алтае медленнее, чем в других районах Сибири, совершался переход от индивидуально-подворного землепользования крестьян к общинному. Длительное время община сохраняла лишь административно-податные функции, не играя роли хозяйственного органа.

⁸³ Нерчинские приписные крестьяне в 1851 г. были переведены в казачье сословие (забайкальские казаки).

Тем самым обеспечивался больший простор индивидуальному действию хозяйства, двора, семьи.

Указанные особенности открывали простор для буржуазно-фермерского пути развития крестьянского хозяйства в кабинетской деревне. Но в противовес им действовали другие факторы.

Главным фактором, тормозившим экономический прогресс в кабинетской деревне, являлся рост ренты-налога. Приписные крестьяне несли все повинности государственных крестьян в тех же размерах, что и государственные крестьяне Западной Сибири: подушную и оброчную подати, земские натуральные и денежные, рекрутскую повинность, мирские расходы. Сверх того они исполняли заводскую повинность. Всего насчитывалось 49 различных повинностей кабинетской деревни. Абсолютные размеры крестьянского обложения непрерывно возрастали. С 1780 по 1860 г. подушный оклад вырос более чем в 4 раза; непрерывно вводились дополнительные денежные сборы. Если в 1780 г. подушная и оброчная подати с ревизской души мужского пола составляли вместе 2 руб. 70 коп. ассигнациями, то к 1861 г. их сумма составляла уже 3 руб. 44 коп. серебром.

Наиболее обременительная заводская повинность росла абсолютно и относительно: в начале XIX в. на работу назначалось около 80% душ мужского пола, а накануне реформы — 95—100%; поднимался удельный вес конной работы по сравнению с пешей. Практиковавшаяся крестьянством замена личного исполнения работы наймом приводила к повышению-стоимости отработок. К 40-м годам XIX в., по неполным данным, около трети всех крестьян прибегала к замене натуральной повинности денежной, а к 60-м годам уже менее половины их исполняли заводскую работу лично.

Накануне крестьянской реформы структура крестьянского обложения в денежном выражении выглядела следующим образом: заводские повинности—59%, подушная подать — 5%, оброчная—12%, земские сборы — 4%, мирские денежные сборы — 1%, натуральные земские и мирские повинности—19%. При этом на одного едока приходилось в среднем 8 руб. 92 коп., а на одно хозяйство — 53 руб. 72 коп. серебром платежей в год.

Рента-налог выступала во всех трех ее формах, но неуклонно совершался процесс вытеснения отработочной и продуктовой форм денежной-феодальной рентой.

Абсолютный рост размеров ренты-налога сопровождался повышением ее доли в крестьянском продукте; увеличивалась интенсивность эксплуатации. При этом рост ренты-налога в предреформенный период обгонял рост экономических возможностей крестьянского хозяйства. По некоторым-подсчетам, с 1818 по 1851 г. объем повинностей вырос на 107%, а хозяйственные возможности крестьянства расширились только на 62%.⁸⁴

И тем не менее приписная деревня, взятая в целом, сохраняла еще возможности не только простого, но в благоприятные годы также и расширенного воспроизводства: к 1861 г. рента-налог составляла около трети в общем балансе хозяйства кабинетской деревни, расходы на продовольствие, фураж и семенной фонд — 45%, а остальная часть доходов образовывала свободные излишки. В отличие от частновладельческих имений России алтайская деревня предреформенной поры не испытывала деградации хозяйства.

Степень феодальной эксплуатации оказывалась неодинаковой для крестьян, проживавших на юге горнозаводского округа, в центральной части и на севере. Она повышалась по мере удаления местожительства от заво-

⁸⁴ Г. П. Жидков. Социально-экономическое развитие приписной деревни Западной Сибири (1780—1861). Автореф. канд. дисс., Новосибирск, 1964, стр. 19.

382

дов и рудников, размещавшихся в основном на юге. Личное исполнение заводской повинности крестьянами северных волостей приводило к отрыву их от собственного хозяйства, а при замене отработки наймом последний обходился в 2—3 раза дороже, чем на юге. В конечном счете простой факт различия в дальности жительства имел следствием разную направленность хозяйства, разницу в уровне благосостояния, разные темпы роста населения. Север специализировался на торговом земледелии, юг на скотоводстве; север выделял предпролетариат, юг — богачей-предпринимателей; южная деревня быстро восстанавливала хозяйство после неурожая и эпизоотии; на севере был меньший процент «годных работников» и больший — «увечных» и «убылых»; за 20 лет — с 1831 по 1851 г. население приписной деревни севера увеличилось на одну треть, центра — наполовину, а юга — вдвое.

Процесс дифференциации приписной деревни на промысловую и земледельческую, начавшийся на рубеже XIX в., не только углублял хозяйственную специализацию, но и усиливал товарность земледельческого производства в Алтайском округе. Центром зернового производства становится северная часть округа (Томский уезд), хотя на юге природные условия земледелия были более благоприятными. В предреформенный период 6 волостей Томского уезда с населением, составлявшим 12% жителей приписной деревни, производили 40% всего хлеба.

С 30-х годов товарное производство получает дополнительный толчок в связи с возникновением частной золотопромышленности в Томской и Енисейской губерниях. Алтайский округ становится для золотых приисков настоящей житницей. Возросший спрос на алтайский хлеб со стороны приисков привел к сокращению удельного веса заводского провианта в массе товарного зерна: если в 1820 г. заводской провиант составлял 80% всего товарного зерна, то в 1858 г. — лишь 40%. Хотя на Алтае, как и в других районах страны, наблюдалось смешение товарного и нетоварного земледелия, уровень товарности хозяйства кабинетской деревни в целом и темпы ее роста оказывались более высокими, чем в сельском хозяйстве Европейской России.

Если в центре за полвека (1800—1850 гг.) товарность, исчисленная от чистого сбора, выросла с 10% до 17%, то за тот же период в Алтайско-Томской части Сибири товарность, исчисленная от валового сбора, выросла с 9% до 26%.

Рост товарности хозяйства приводил к изменениям в социальной структуре приписной деревни. Общее относительное благосостояние деревни, взятой в целом, скрывало резкие имущественные контрасты и экономические противоречия между отдельными группами крестьянства. Десятая часть дворов сосредоточивала в своих руках около половины всех рабочих лошадей и треть посевов; в то же время на юге 10%, а на севере еще большая часть крестьянских семей оторвались от собственного хозяйства.

Как правило, крупные кулацкие хозяйства основывались на семейной

кооперации, но они же в широких размерах использовали постороннюю рабочую силу. Основными источниками наемной рабочей силы служили: бедняцкая часть приписной деревни, казахская беднота («джатаки» и «байгуши», т. е. бедняки, нищие), крепостные горнорабочие, «гулевые» и беглые. При этом для Алтайского округа было характерно соединение в одном лице бедняка, нанимающегося попеременно на заводскую работу и в батраки; пауперы начинали превращаться в пролетариев; происходило формирование рынка рабочей силы.

Диапазон условий найма батраков был весьма широким: от эксплуатации односельчан под видом соседской «помочи» и раздачи детей «в услужение по срокам» до договора за деньги. Кабала соседствовала и перепле-

талась с чисто капиталистическим наймом. Различались работники «из годовой платы», «временно проживающие в услужении», а также нанимавшиеся сезонно и поденно, особенно в страдную пору сенокосения, жатвы и молотбы.

В предреформенный период в среднем оплата одного дня работника стоила 50 коп. серебром, но при этом наблюдались большие различия в размерах оплаты труда батраков в разных районах, что порождало движение их из одной местности в другую.

Цены на продукты земледелия и скотоводства в горном округе в значительной мере начинают определяться размерами оплаты «земледельческих работников».

Конечно, основной фигурой в приписной деревне по-прежнему оставался средний крестьянин. Более того, усиление феодальной эксплуатации, изъятие путем рекрутских наборов пауперизованного крестьянства на горную службу, переход наиболее зажиточных хозяев в купечество и мещанство дополнительно влияли на «осереднячивание» деревни.

Но уже в крепостную эпоху в кабинетской деревне вполне определенно прослеживается складывание предпосылок капиталистической эволюции фермерского типа. Подобные же предпосылки складывались в деревнях государственных крестьян.

Продолжавшийся процесс заселения и освоения Сибири, возрастание спроса на хлеб и другую сельскохозяйственную продукцию, усиление связи крестьянского хозяйства с рынком, наличие свободных земель и промысловых угодий, отсутствие, за небольшим исключением, помещичьего землевладения и крепостного права, рост капиталистических отношений и товарно-денежных связей, внедрявшихся в натуральное хозяйство, — все это стимулировало развитие земледелия, скотоводства, промыслов.

Хлебородные округа Сибири доставляли хлеб не только для местных потребностей. Земледельцы этих округов снабжали хлебом северные и северо-восточные окраины России, он попадал даже в земли российских владений на Аляске, Алеутских и Курильских островах, наконец, был одним из предметов приграничной торговли. Скотоводство и охота также доставляли продукцию как для внутреннего, так и для внешнего рынка.

Сибирь стала важной сельскохозяйственной базой на востоке России. Вековой опыт русских земледельцев усваивали народы Сибири. Русские переселенцы завели «домостроение, кораблестроение и хлебопашество» на островах северо-восточной части Тихого океана и на Аляске.

Наряду с факторами, стимулировавшими рост сельского хозяйства, в Сибири существовали причины, тормозившие его развитие. Закрепощение крестьян

помещиками в Европейской России препятствовало более широкому приливу новых трудовых сил на сибирские окраины. Основу сельскохозяйственного производства составляло мелкое крестьянское хозяйство, располагавшее ограниченными материальными ресурсами и обремененное феодальным государством и Кабинетом податями и повинностями, поборами со стороны чиновников и «сельских начальников», ростовщической кабалой. Маломощные крестьянские хозяйства не обладали средствами для расширения земледельческого воспроизводства, не говоря уже о крайне отрицательном влиянии неурожая, падежей скота.

Неблагоприятно сказывались на развитии сельского хозяйства отсутствие в Сибири промышленной базы для производства и распространения сельскохозяйственных машин и усовершенствованных орудий, отсталость земледельческой техники, неграмотность большинства сельского населения. Крестьянское хозяйство вовлекалось в товарно-денежные отношения, но

384

товарность его была ограниченная, значительное место продолжали занимать натуральные хозяйственные ресурсы. Рост товарности крестьянского хозяйства сдерживался и недостаточной развитостью рынка.

3. ПРОМЫШЛЕННОСТЬ И РАБОЧИЕ КАДРЫ

В Сибири, богатой полезными ископаемыми, первое место среди отраслей промышленности по масштабам производства и количеству занятых в ней работников принадлежало горной промышленности. В конце XVIII и первой четверти XIX в. она, за некоторым исключением, оставалась в управлении императорского Кабинета.

В основе производства лежал труд феодально-зависимых категорий населения: мастеровых, набираемых в основном путем рекрутчины, и крестьян, приписанных к заводам. Существовали и различные формы наемного труда, применяемого в ограниченных размерах. На этих предприятиях работали также каторжане.

Кабинетские и казенные промышленные предприятия находились на мануфактурной стадии развития с характерным для мануфактуры техническим разделением ручного труда.

С 1804 г. территория Колывано-Воскресенского горного округа входила во вновь образованную Томскую губернию. Власть томского губернатора и начальника Колыванских заводов соединялась в одном лице. Он подчинялся, с одной стороны, императорскому Кабинету, с другой — западносибирскому генерал-губернатору. С 1831 г. Колывано-Воскресенский горный округ стал называться Алтайским. С 1830 по 1855 г. алтайскими рудниками и заводами управлял Департамент горных и соляных дел Министерства финансов, но характер собственности (со смешанными чертами личной императорской и казенной) оставался прежним.

Сохранение феодальных отношений в горной промышленности Сибири тормозило ее развитие. Во всей России росли капиталистические предприятия с вольнонаемным трудом, от которых все более отставали мануфактуры, применявшие подневольный труд. В первой четверти XIX в. резко сократилось, а во второй четверти вообще прекратилось строительство рудников и заводов на Алтае. Если в XVIII в. за 70 лет здесь было построено 8 заводов, то в XIX в. за

60 лет — только 2. Все крупные серебряные рудники (Змеиногорский, Салаирский, Риддерский, Зыряновский) возникли в XVIII в. Змеиногорский рудник дал драгоценных металлов больше любого другого рудника России. С 1744 по 1835 г. из Змеиногорского месторождения было добыто 36942 пуда серебра и 1000 пудов золота или свыше половины всего серебра и золота, доставленного всеми рудниками России за эти 90 лет.⁸⁵ По мере выработки старейшего Змеино-горского рудника подземные работы на нем постепенно сокращались, а в 40-х годах были вообще прекращены. Продолжалась только переработка старых отвалов. Ширилась добыча салаирских руд. Однако невысокое содержание серебра в них тормозило в XIX в. освоение мощного полиметаллического Салаирского месторождения. В незначительных размерах разрабатывалась в первой половине XIX в. Риддерская группа рудников. Руды Зыряновского рудника были богаты серебром, золотом, свинцом и медью. В 50-х годах XIX в. из зыряновских руд ежегодно выплавлялось до 775 пудов золотистого серебра — 3/4 всего серебра, получаемого на Алтае.

⁸⁵ Г. Е. Щуровский. Геологическое путешествие по Алтаю, с историческими и статистическими сведениями о Колывано-Воскресенских заводах. М., 1846, стр. 25, 26.

Добыча руд на остальных рудниках Алтайского горного округа производилась в первой половине XIX в. в незначительных размерах. Техника добычи руд оставалась на уровне XVIII в.: те же кайлы, ручные буры, тачки, ручные и конные водоотливные и рудоподъемные установки.

В 1800 г. был закрыт Колыванский завод, на территории которого в 1802 г. разместилась шлифовальная фабрика для обработки алтайских яшм и порфира. Колыванские мастера искусно воплощали в камне замыслы лучших петербургских архитекторов — Воронихина, Росси, Ква-

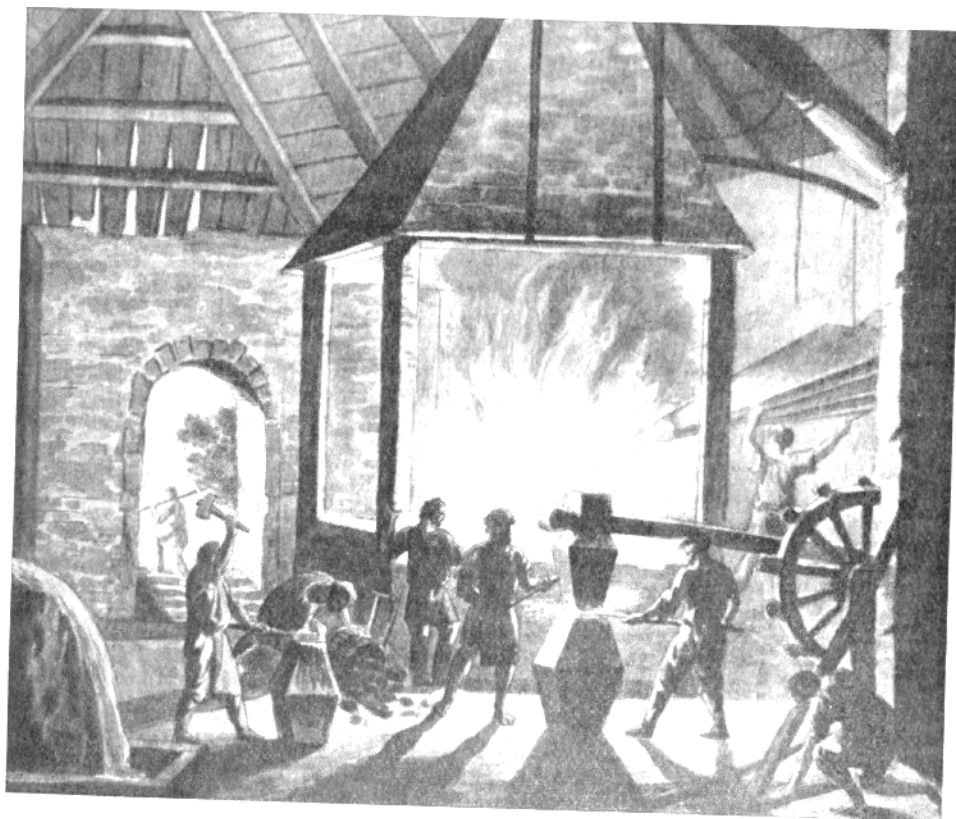

Кузница в Сибири. С акварели худ. Е. М. Корнеева.

был выстроен Змеевский сереброплавильный завод, на котором были приведены некоторые нововведения: вода к заводским колёсам подводилась каналом из р. Корбалихи, дутье в печи осуществлялось усовершенствованными воздухоудными машинами, работавшими от наливных колес. Змеевский завод выплавлял в 1830—1850 гг. 20% всего алтайского серебра - 200 пудов из 1000. Основными предприятиями цветной металлургии в XIX в. наряду с новым Змеевским заводом оста-

386

вались построенные в XVIII в. Барнаульский, Павловский и Сузунский заводы.

Основная задача алтайских заводов сводилась к выплавке серебра. Ежегодно здесь выплавлялось в среднем серебра и золота (в пудах):⁸⁶

Годы	Серебро	Золото ⁸⁷
1799—1806	По 1154	—
1817—1829	» 1000	—
1830—1835	» 1018	—
1841—1846	» 1001	По 31
1847—1850	» 1000	» 36

Кроме серебра и золота, на алтайских заводах выплавлялись свинец и медь. Так, в 1859 г. было выплавлено 1085 пудов серебра, 42 пуда золота, 4145 пудов свинца, 31 тыс. пудов меди.⁸⁸

В 1816 г. на Салаире, на р. Бачат, был построен Гурьевский сереброплавильный завод. Поскольку Томский завод в это время уже не удовлетворял возросших потребностей кабинетских предприятий в черных металлах, в 1826 г. на Гурьевском заводе была поставлена небольшая домна. С 1844 г. завод полностью перевели на железоделательное производство. В 1846 г. на нем были поставлены новая домна больших размеров и каменный корпус с кричными

горнами, а позже была оборудована «механическая фабрика», изготавливавшая инструменты, машины и части машин для заводов, рудников и золотых приисков Кабинета.

В цветной и черной металлургии Сибири плавильные печи работали на древесном угле и холодном дутье, железо вырабатывалось по старинке в небольших кричных горнах, хотя были уже известны и горячее дутье, и пудлинговое производство железа, и применение кокса в металлургических процессах.

К Нерчинскому горному округу относилось 7 сереброплавильных заводов, имевших 10 рудников. Кроме того, в особом управлении начальника заводов состояли Петровский железоделательный завод и Ононские оловянные прииски. Главным предметом деятельности Нерчинских заводов в 20-х годах XIX в. была выплавка золотистого серебра (до 300 пудов в год) и свинца (до 50 тыс. пудов в год), доставлявшегося на Колывано-Воскресенские заводы для использования при выплавке серебра.

Петровский завод, начавший действовать с 1790 г., рассматривался как вспомогательное предприятие для Нерчинских сереброплавильных заводов. Лишь небольшие избытки его продукции поступали на продажу. В 1804 г. по нарядам Нерчинской горной экспедиции Петровскому заводу надлежало изготовить 9108 пудов железных и чугунных изделий. В то время как построенный в Восточной Сибири в XVIII в. Езагашский завод был закрыт, а Ирбинский завод фактически перестал действовать в 1828 г., Петровский завод постепенно расширялся.

По Нерчинскому горному округу выплавка серебра в 20-х годах XIX в. сократилась по сравнению с последней четвертью XVIII в. почти вдвое и далее продолжала сокращаться. Так, в 1833—1836 гг. на Нерчинских заводах получали 182—202 пуда серебра,⁸⁶ с 1846 по 1854 г. средняя выплавка серебра составляла ежегодно 126 пудов, а в 1859 г. — всего 10 пудов 18 фунтов. Нерчинские сереброплавильные заводы стали приносить убытки. Лишь открытие и разработка золотоносных россыпей в Забай-

⁸⁶ Алтай. Историко-статистический сборник по вопросам экономического и гражданского развития Алтайского горного округа. Томск, 1890, стр. 382.

⁸⁷ Прочерк означает, что золото не выплавлялось.

⁸⁸ Алтай..., стр. 380.

⁸⁹ ГАИО, ф. Главного управления Восточной Сибири, карт. 1740, д. 472, лл. 28,

калье дали возможность поддерживать существование этих заводов, перекрывать их убытки.

Техническое состояние этих предприятий требовало решительного улучшения. Прежде всего производству нужны были паровые двигатели. В 1803 г. на Петровском заводе была произведена попытка устройства «огнедействующей» паровой машины, сгоревшей во время пожара. Вторая машина, установленная в 1810 г. для воздухоудных цилиндров, также сгорела в 1827 г. Опыты талантливых механиков Ф. П. Борзова и С. В. Литвинова по устройству усовершенствованной паровой машины, производившиеся на том же заводе, встретили противодействие со стороны заводского начальства и не были завершены. С 1850 г. на Петровском заводе

стали изготавливаться небольшие паровые машины: для нужд самого завода была построена 8-сильная паровая машина, а в 1852 г. пущена в ход 136-сильная. Сооружена была также паровая машина для парохода «Аргунь». Мощность этих машин была незначительной. Используя принудительный ручной труд, заводское начальство не было заинтересовано в техническом переустройстве предприятий.

На сибирских горнозаводских предприятиях основным двигателем оставалось, как и в XVIII в., водяное колесо. Старые плотины в большинстве осели и обветшали, водонапорные каналы и сами установки, сделанные из дерева, приходили в негодность. Из-за засухи летом и от маловодья зимой заводы часто простаивали.

Все явственнее становилось уменьшение рентабельности предприятий, глубокая отсталость самой организации производства, основанного на подневольном труде. Если в первой четверти XIX в. горная промышленность Сибири переживала состояние застоя, то во второй четверти она пришла в состояние глубокого кризиса.

Кратковременный период подъема переживала лишь новая в Сибири отрасль горной промышленности — добыча олова. Первооткрывателями месторождения оловянной руды в районе р. Онона (Восточное Забайкалье) были агинские буряты (1811 г.). Это месторождение стало казенным. В 1811 г. под руководством горного инженера Ф. И. Бальдауфа здесь было добыто в порядке опыта 7 пудов олова. Наибольшее его количество было добыто в 1814 г. (478 пудов). В 20-х годах добыча олова колебалась от 9 до 45 пудов в год, в 1831 — 1839 гг. — от 90 до 313 пудов.⁹⁰ В дальнейшем добыча и выплавка олова стала уменьшаться и фактически прекратилась. В 1859 г. Ононский оловянный рудник был закрыт.

С развитием земледелия, золотопромышленности и других промышленных отраслей, с появлением пароходства возрастала потребность в железе и железных изделиях. В 50—60-х годах XIX в. в связи с перестройкой Гурьевского чугуноплавильного и железоделательного завода возросла выплавка чугуна, стали, железа, росло и изготовление железных и чугунных изделий в Алтайском горном округе. Железо производилось также на Троицком солеваренном заводе в Енисейской губернии. В Тобольской, Томской, Енисейской, Иркутской губерниях и Якутской области железо выделялось кустарным способом.

В 1845 г. началась постройка казенного чугуноплавильного и железоделательного завода на берегу речки Долоновки, в 12 верстах от р. Оки, впадающей в Ангару. Строительство нового завода, названного Николаевским, было закончено лишь в 1854 г. Фактически же добыча железной руды, выплавка чугуна, производство железа и железных изделий начались еще до окончания постройки предприятия — в 1847 г. Завод

⁹⁰ Там же, ф. Горного отделения Главного управления Восточной Сибири д. 43 лл. 414, 415.

снабжал своей продукцией сибирские солеваренные и винокуренные заводы, Тельминскую казенную фабрику, частные золотые прииски, а также выполнял заказы артиллерийского ведомства. Опыты по изготовлению здесь артиллерийских орудий и снарядов оказались удачными. На Николаевском

заводе выделялось ежегодно от 6 до 20 тыс. пудов железа. На этом предприятии изготавливались брусковое и полосовое железо, кайлы, топоры, подковы, лопаты, ломы, клинья, гвозди, болты, сошники, сталь и стальные поделки, чугунное литье (дверцы, утюги), зубчатые колеса, выюшки, чугунные подсвечники.

Население обширных горных округов на западе и востоке Сибири оставалось в конце XVIII—первой половине XIX в. в феодальной зависимости, выполняло различные повинности на кабинетских заводах и рудниках. Численность приписных крестьян Алтайского горного округа на протяжении второй половины XIX в. возрастала и ко времени падения крепостного права достигла приблизительно 300 тыс. человек (мужчин и женщин).⁹¹

	1796 г.	1810 г.	1825 г.	1851 г.	1861 г.
Ревизские души	55206	63542	86000	137071	145612

В первой половине XIX в. не произошло каких-либо существенных изменений в повинностях приписных крестьян. Указ 22 июля 1822 г. об управлении сибирских губерний устанавливал, что приписные крестьяне обязаны по-прежнему выполнять заводские повинности и подчиняться горному начальству. Кроме того, они платили подушную подать и другие казенные сборы.⁹² В 1820-х годах приписные крестьяне Алтайского округа ежегодно перевозили в порядке повинности до 9 млн пудов руд, угля и флюсов, вырубали и перевозили 65 тыс. кубических сажень дров и 53 тыс. бревен для рудничныхстроек.⁹³

В Нерчинском горном округе было меньше приписных крестьян, чем в Алтайском: в 1820 г. там числилось 17 770 ревизских душ. Их повинности не отличались от повинностей алтайских приписных крестьян.

Особенно изнурительной была перевозка дров, угля и руд по гористым местам, оплачивавшаяся наравне с перевозкой тяжестей на равнинах. Часть крестьян в Нерчинском округе была приписана к заводскому хлебопашеству. На каждую душу полагалось вспахать, засеять и убрать три десятины посева, обмолотить и перевезти хлеб в казенные магазины за установленную плату.

Рекрутские наборы через каждые два года, по-прежнему служившие источником пополнения кадров постоянных работников заводов, тяжелым бременем лежали на приписном крестьянстве. Дети и внуки таких рекрутов тоже становились заводскими работниками. Помимо приписных крестьян, выполнявших для заводов вспомогательные работы, а большую часть года занятых в своем хозяйстве, на рудниках и заводах Алтайского и Нерчинского округов весь год трудились подневольные мастеровые. В Алтайском горном округе численность их росла следующим образом.

	1798 г.	1825 г.	1832 г.	1850 г.	1853 г.
Число мастеровых	9311	17000	18000	19567	19906
	21867				

⁹¹ ГААК, ф. Канцелярии Колывано-Воскресенского горного начальства, оп. 2, св. 32, д. 58, лл. 439—579; ф. Барнаульской горной конторы, оп. 5, св. 58, д. 84, л. 41; ЦГИА СССР, ф. Первого Сибирского комитета, оп. 1, д. 121, ч. 2, л. 236; ф. Второго Сибирского комитета, оп. 1, д. 77, л. 18; Н. М. Зобнин. Приписные крестьяне на Алтае. Алтайский сборник, вып. 1. Томск, 1894, стр. 7.

⁹² ЦГИА СССР, ф. Первого Сибирского комитета, оп. 1, д. 121, ч. 2, л. 238; ПСЗ, т. 38, № 29124.

⁹³ ЦГИА СССР, ф. Первого Сибирского комитета, оп. 1, д. 121, ч. 2, л. 236.

⁹⁴ Н. З о б н и н. Мастеровые Алтайских Горных заводов до освобождения. Сибирский сборник, кн. 2. СПб., 1892, стр. 11 (1798 и 1760 гг.); ЦГИА СССР, ф. Первого

По численности рабочих Алтайский горный округ в первой половине XIX в. был вторым центром горной и металлургической промышленности в России, уступая одному Уралу. Однако рост числа рабочих в первой четверти XIX в. замедлился по сравнению с XVIII в., а во второй четверти XIX в. еще более снизился. Если с 1798 по 1825 г. численность мастеровых выросла почти в два раза, то с 1825 по 1850 г. — лишь на 15%. Падение темпов роста численности рабочих отражало застой кабинетской промышленности Алтая. Кадры мастеровых по-прежнему пополнялись за счет рекрутов из приписных крестьян, мещан, солдат горного батальона, а также подрастающих «мастеровских сыновей».

Число приписных крестьян в несколько раз превышало численность мастеровых, но труд последних имел больший удельный вес, так как они работали в кабинетских предприятиях весь год, а крестьяне лишь 2—3 месяца. В 1796—1798 гг. мастеровые Алтайских заводов выработали 58%, в 1825 г. — 62%, в 1850—1851 гг. — 54% всех человеко-дней.⁹⁵

Принудительный труд широко применялся во всей горной и металлургической промышленности России. Своеобразие порядков, сложившихся в Сибири, заключалось в том, что при формировании рабочих кадров использовалась государственная воинская повинность. Согласно Учреждению 1828 г., мастеровые составляли «особенное сословие людей, обязанных исправлять горные заводские работы».⁹⁶ Они объединялись в команды, состоявшие под начальством горных офицеров (горных инженеров и техников), подчинялись воинскому уставу, за нарушение порядка и неповиновение судились военным судом.⁹⁷

Кабинетские мастеровые не имели собственных средств производства и существовали за счет денежного жалования и хлебного пайка. Но в отличие от вольнонаемных рабочих они, как и в XVIII в., трудились по повинности и не могли уйти из кабинетского предприятия. До 1849 г. служба мастеровых не была ограничена никакими сроками. Увольнялись в отставку они лишь по инвалидности. При этом инвалидов широко использовали на вспомогательных работах. Мастеровые не были экономически заинтересованы в работе, так как их жалование было в несколько раз меньше, чем у вольнонаемных рабочих.

По сенатскому указу 4 августа 1849 г. в отставку стали увольняться мастеровые, «беспорочно» прослужившие 35 лет.⁹⁸ Сыновьям мастеровых служба засчитывалась с 18 лет (с момента принятия присяги), хотя мальчики привлекались к работе с 7—12 лет. В 1852 г. срок службы тех мастеровых, которые рекрутировались из приписных крестьян, был приравнен к общему сроку солдатской службы — 25 годам. Засчитывалась лишь «беспорочная» служба,⁹⁹ поэтому и после 1849—1852 гг. отставку за выслугу лет получили немногие.

Нарядчики, мастера, уставщики, надзиравшие за работами, не расставались с палкой и избивали провинившихся мастеровых прямо в цеху. Мастеровых

наказывали также по распоряжению управляющего или по

Сибирского комитета, оп. 1, д. 121, ч. 2, лл. 236 об. (1825 г.); ГААК, ф. Горного правления Колывано-Воскресенских заводов, оп. 1, св. 10, д. 38, лл. 118, 264, 309, 310, 627; ф. Главного управления Алтайского горного округа, оп. 1, св. 147, д. 1216, л. 7 (1832 г.); ГААК, ф. Горного правления Колывано-Воскресенских заводов, оп. 5, д. 480, лл. 326, 826—830, 902; ЦГИА СССР, ф. Кабинета Е. И. В., оп. 320/481, д. 9, л. 6 (1850 г.); ГАТО, ф. Томского-губернского правления, оп. 2, д. 583, лл. 132 об., 214 об. (1853 г.).

⁹⁵ См.: З. Г. Карпенко. Горная и металлургическая промышленность Западной Сибири в 1700—1860 гг. Новосибирск, 1963, стр. 158.

⁹⁶ Свод законов, т. 7, 1857, Горный устав, ст. 1698.

⁹⁷ ПСЗ, т. 3, изд. 2, № 1960, §§ 1, 2, 4, 6, 7, 8.

⁹⁸ ЦГИА СССР, Ф. Кабинета Е. И. В., оп. 320/481, д. 9, л. 6.

⁹⁹ Там же, ф. Второго Сибирского комитета, оп. 1, д. 77, л. 15.

390

решению присутствия заводской конторы. Не только труд, но и личная жизнь мастерового была под контролем: мастеровой не мог жениться без разрешения начальства. Начальник Колыванских заводов Г. С. Качка в 1790 г. издал предписание: «Никто да не дерзает к бракосочетанию приступить без ведома команды».¹⁰⁰ Угольщик Трофим Мозжерин в 1825 г. был наказан 25 ударами батогами «за непозволительный увоз крестьянской девки Кунгуровой. . . и за неиспрошение от начальства на женитьбу позволения».¹⁰¹ Рудовоз Прокопий Агеев за женитьбу без разрешения начальства в 1843 г. был наказан шпицрутенами и переведен с завода на рудник.¹⁰² Отпуск для свидания с родными мог быть получен лишь по милости начальства. Самовольные отлучки работников сурово карались.¹⁰³

Эксплуатация кабинетских мастеровых была разновидностью феодальной эксплуатации, но с особенностями, вызванными применением труда на крупном промышленном предприятии: отсутствием своих орудий, заработной платой, специализацией.

Техническая интеллигенция Алтайского горного округа в первой половине XIX в. делилась на привилегированную группу горных инженеров и чиновников и группу техников, формировавшуюся преимущественно из подневольных мастеровых.

При Николае I, стремившемся все управление поставить на военную ногу, горным инженерам в 1834 г. были присвоены общие офицерские звания и право ношения мундира Корпуса путей сообщения. Кадры горных инженеров Западной Сибири в XIX в. комплектовались преимущественно из сыновей местного начальства, окончивших Петербургский кадетский корпус, а с 1834 г. — Институт корпуса горных инженеров. Горное начальство превратилось в замкнутую касту, организованно обиравшую подвластное население. Привилегированное, кастовое инженерство пользовалось монополией на высшее образование и командные посты, но, за редкими исключениями (П. П. Аносов), не занималось техническими преобразованиями, являлось оплотом крепостных порядков и технического застоя.

Мастера, техники, писаря и другие младшие служащие набирались из мастеровых и их сыновей, выпускников заводских и рудничных школ. Лучшие выпускники школ определялись «к письменным работам» в заводские конторы,

становились чертежниками и писцами. Наиболее способным удавалось попасть в Барнаульское горное училище, дававшее среднее техническое образование. Его выпускники работали техниками (унтер-шихтмейстерами, унтерштейгерами, унтер-гиттенфервальтерами). Если они были детьми мастеровых и солдат, то оставались в феодальной зависимости, даже будучи мастерами, писарями, учителями заводских школ. К 1 января 1852 г. в Алтайском горном округе было 516 таких «нижних чинов унтер-офицерского звания и мастеров». После долгих лет службы некоторым из них удавалось получить первый классный чин шихтмейстера или кабинетского регистратора, освобождавший от зависимости.

Из среды мастеровых, солдат, мастеров, и младших служащих вышел ряд талантливых механиков, изобретателей: Ф. С. Ваганов, Д. П. Аркашев, Ф. Н. Нечкин, Ф. П. Гусельников, П. Г. Ярославцев, Ф. П. Стриж-

¹⁰⁰ Н. М. З о б н и н. Мастеровые алтайских горных заводов до освобождения, стр. 9.

¹⁰¹ ГАКО, ф. Салаирской горной конторы, оп. 1, Д. 19, лл. 273 об., 274.

¹⁰² Там же, д. 24, лл. 384, об., 385.

¹⁰³ ГААК, ф. Горного правления Колывано-Воскресенских заводов, оп. 5, л. 87, л. 30; д. 1453, лл. 314, 315.

ков, Н. Д. Смирнов, П. К. Фролов, П. М. Залесов, М. С. Лаулин, П. И. Шангин, С. В. Литвинов.

В Алтайском горном округе, ставшем одним из центров технической мысли в России, складываются собственные кадры разночинной технической интеллигенции. Это был один из отрядов интеллигенции, сыгравшей выдающуюся роль в общественно-политической жизни России XIX в. Техники-разночинцы, вышедшие из народных масс, были воодушевлены стремлением сделать легче и производительнее труд подневольных мастеровых. Они много потрудились для внедрения на рудниках и заводах гидравлических двигателей и механизации производственных процессов и сделали бы еще больше, если бы не крепостная рутина, сковывавшая технический прогресс.

В Нерчинском горном округе работные люди на кабинетских и казенных заводах и рудниках разделялись на рабочих «честного имени» и каторжан. Первые назывались также «заводскими» и «горными служащими». Они находились на одинаковом положении с алтайскими мастеровыми и набирались путем рекрутчины из крестьян, приписанных к заводам. Дети «заводских и горных служащих» с двухлетнего возраста включались в особые реестры, а по достижении 12 лет мальчики зачислялись на работу по разборке руд.

Для каторжан работы на заводах и рудниках были формой наказания на определенные сроки по судебным приговорам. В 1820 г. в Нерчинском округе состояло 2443 «горных и заводских служащих», 1314 детей, находившихся на работе, и 1580 ссыльных, отбывавших каторгу.¹⁰⁴

В зависимости от специальности, квалификации и возраста мастеровые получали денежное жалованье и хлебный паек (обычно по два пуда зерна в месяц на работника и членов семьи мужского пола). Женщинам пайка не полагалось. Большинство мастеровых получало от 12 до 24 руб. в год.

Рабочий день на заводах и рудниках длился 12 часов. Наиболее тяжелой была работа при плавильных печах, из-за «ядовитого чада».¹⁰⁵ В рудниках, как и в XVIII в., главными орудиями труда оставались кайла и кирка. Почти вся работа

проходила там в полутьме, только главная штольня освещалась фонарями с сальными свечами. Отсутствие вентиляции приводило к накоплению рудничных газов, отравлявших воздух. Стекавшие со стен подпочвенные воды заливали «пол». Особенно тяжело было в забоях, где рабочий всю смену оставался в неудобном, согнутом, часто лежащем положении, задыхаясь от скопившихся газов и промокая от воды.

Рабочие подвергались штрафам и жестоким телесным наказаниям батогами, лозами, шпицрутенами. Палочный режим, существовавший на заводах и рудниках, нездоровая обстановка работы, отсутствие элементарной техники безопасности, крайнее напряжение всех сил в условиях примитивной техники производства, плохие жилищные условия и питание — все это подрывало силы и здоровье мастеровых.

В первой половине XIX в., как и в XVIII в., на сибирских заводах широко эксплуатировался труд детей.¹⁰⁶ К 20-м годам XIX в. количество «школьников» на заводских работах только по Колывано-Воскресенским заводам составляло 5 тыс. человек, т. е. почти 1/3 часть всех рабочих. На Салаирских рудниках в 1822 г. — 13%, а в 1841 г. — 11.2% рабочих было в возрасте от 7 до 15 лет.¹⁰⁷ Во второй четверти XIX в. применение детского труда еще более возрастает. Дети с 7 до 12 лет были обя-

¹⁰⁴ ЦГИА СССР, ф. Первого Сибирского комитета, д. 60, л. 118.

¹⁰⁵ М. Г е д е н ш т р о м. Отрывки о Сибири. СПб., 1830, стр. 56.

¹⁰⁶ ЦГИА СССР, ф. Кабинета Е. И. В., д. 639, л. 21.

¹⁰⁷ ГАКО, ф. Салаирской горной конторы, оп. 1, дд. 4, 22.

заны, кроме посещения школы, участвовать в разборке руд, а дети с 12 до 14 лет, называвшиеся «рудоразборщиками», использовались уже на постоянных и более сложных работах.

Категории мастеровых и приписных крестьян просуществовали в Сибири до реформы 1861 г., когда на алтайских приписных крестьян и на мастеровых Алтайского и Нерчинского горных округов были распространены «права свободных сельских обывателей» — государственных крестьян. Крестьяне, приписанные к Нерчинским заводам, были освобождены на 10 лет раньше. Эта мера вызвана была тем, что добыча и выплавка серебра и свинца на Нерчинских заводах не окупала труда приписанных к заводам крестьян. Главное внимание горнозаводская администрация теперь уделяла добыче золота. Она происходила вдали от населенных пунктов, в местах, где не было уже возможности сочетать горнозаводской труд с земледельческим. На золотых приисках были необходимы работники, лишённые средств производства. Здесь еще применялся принудительный труд горных служителей и каторжан, но возрастала доля применения наемного труда. Кроме того, ощущалась нужда в людях для заселения и закрепления Приамурья, поэтому освобожденные от заводских повинностей в 1851 г. нерчинские крестьяне были перечислены в казачье сословие.

Рудники и заводы сибирской горнозаводской промышленности в первой половине XIX в. переживали затяжной кризис. Возможности ее развития на основе подневольного труда и мануфактурной техники были исчерпаны. Императорская и казенная монополии искусственно задерживали развитие промышленности, связанной с «огненным действием» (применением паровых

двигателей), т. е. переход от мануфактуры к фабрике. Для внедрения машинной техники, ее развития требовалась замена принудительного труда вольнонаемным. Необходимы были капиталовложения для расширенного воспроизводства, укрепление рыночных связей, ликвидация монопольного владельческого права, переход к новой форме производства.

Кабинетские и казенные предприятия разделили общую участь феодализированных мануфактур: после реформы 1861 г. они были закрыты, законсервированы или сданы в аренду.

* * *

Еще в первой половине XVII в., в ходе присоединения сибирских земель к России, русские люди начали поиски золота в Сибири. Старинные легенды, народная молва, находки золотых вещей в древних захоронениях — все это свидетельствовало о наличии драгоценного металла. Рудознатоцы XVII—XVIII вв. не раз обнаруживали в разных местах края признаки золотой руды, но попытки разрабатывать ее не имели успеха. Правда, при выплавке серебра из алтайских и нерчинских полиметаллических руд уже в середине XVIII в. начали получать и по несколько пудов золота, но оно здесь было побочным продуктом основной отрасли производства (серебропромышленности).

Российская золотопромышленность как самостоятельная отрасль горного дела возникла на Урале в середине XVIII в. До открытия сибирских золотых россыпей Урал был единственным золотопромышленным районом страны. Затем уральская золотопромышленность (казенная и частная), основанная на подневольном труде, пошла по пути упадка.

В этих условиях крепостническое государство было вынуждено отказаться от монополии на добычу драгоценных металлов. В 1812 г. была разрешена добыча рудного золота частным лицам, но первоначально этим смогли воспользоваться только горнозаводчики Урала. В 1826 г. были

393

выданы первые разрешения на поиски золота в Тобольской и близкой к Сибири Вятской губерниях.¹⁰⁸ С конца 20-х годов в Сибири стала разворачиваться деятельность поисковых партий.

Заслуга первого открытия россыпного золота в Сибири в литературе часто приписывается верхотурскому купцу первой гильдии Андрею Попову. Он в компании со своим племянником-купцом Федором Поповым действительно организовал в 20-х годах поиски золота. Но компаньоны не имели успеха до тех пор, пока не узнали о добыче россыпного золота на отрогах Кузнецкого Алатау в районе р. Бирикюль ссыльным крестьянином Егором Лесным.¹⁰⁹ Идя по следам Егора Лесного и воспользовавшись его открытием, Поповы заложили основу своего золотопромышленного дела в Сибири.

Вся добыча золота за 1829 г., который считается начальной датой развития частной золотопромышленности в Сибири, составила только 1 пуд 10 фунтов.¹¹⁰ Но в последующие годы она стала быстро расти. До конца 30-х годов главным золотопромышленным районом оставалась Мариинская тайга Томской губернии. С 1829 по 1860 г. в Мариинском округе было добыто около 1458 пудов золота.

Почти одновременно с началом частной золотопромышленности стали разрабатываться золотоносные россыпи на землях Кабинета. Начало

кабинетской золотопромышленности положило открытие в 1830 г. богатой россыпи на р. Фомихе в Салаирском кряже, где был заложен прииск Егорьевский. Всего с начала разработки до 1861 г. Алтайский округ дал 2843 пуда золота.

В 1832 г. были открыты и стали разрабатываться первые россыпи в Нерчинском горном округе. Наиболее богатая россыпь была открыта в 1838 г. на р. Каре, впадающей в Шилку. С 1832 по 1860 г. Нерчинский округ дал 1147 пудов золота.¹¹¹

Нерчинский и Алтайский горные округа являлись собственностью Кабинета и для частной золотопромышленности были закрыты. В техническом отношении прииски кабинета мало уступали купеческим. Но по экономическим показателям кабинетские золотые прииски, на которых трудились подневольные мастеровые и каторжане, значительно отставали от купеческих, где применялся более производительный наемный труд. Удельный вес кабинетских округов в золотопромышленности Сибири был невелик: за 1830—1860 гг. на долю Алтайского и Нерчинского округов пришлось только 8.8% золота, добытого за это время из россыпей в Сибири.

В Сибири преобладала капиталистическая золотопромышленность. Богатство сибирских недр золотом, наличие местных продовольственных ресурсов и рабочей силы в лице ссыльно-поселенцев, возраставший приток капиталов из Европейской России, наконец, огромные прибыли первых золотопромышленников — все это обусловило бурное распространение капиталистической золотопромышленности в крае. С 30-х годов началась настоящая «золотая лихорадка». Переход купцов от торговли к золотопромышленности представлял собою существенную черту развития капиталистических отношений в 30—50-х годах XIX в.

В 30-х годах XIX в. были открыты золотоносные россыпи в Минусинском и Ачинском округах Енисейской губернии (1832 г.) и по

¹⁰⁸ Сведения о частном золотом промысле в России. Составлены Ф. Роселли. СПб., 1869. Приложение — Таблица общей добычи золота в России.

¹⁰⁹ Ковалевский. Геогностическое и историческое обозрение частных золотых промыслов Алтайского кряжа. Горный журнал. 1835, ч. III, кн. 8, стр. 375—377.

¹¹⁰ Сведения о частном золотом промысле. . . , стр. 10.

¹¹¹ И. Боголюбский. Золото, его запасы и добыча в русской золотоносной формации. СПб., 1877, стр. 85, 106, 107.

системе р. Бирюсы (1836 г.) — на границе Енисейской и Иркутской губерний (в Канском и Нижнеудинском округах).¹¹² С Бирюсы золотоискатели в 1838 г. устремились на север — в Енисейский округ. Поисковые партии под руководством Г. Машарова и других открыли золотоносные россыпи по системе р. Удерея и ее притокам. Наконец, в 1839—1840 гг. к северу от Удерея были открыты богатые россыпи по речкам систем Пита и Подкаменной Тунгуски. Первые открытия были сделаны здесь в августе 1839 г. (прииски Георгиевский и Спасский) поисковой партией, которой руководил бывший уральский заводской человек киргиз Егор Жмаев. Этот первооткрыватель богатств северной тайги впоследствии умер в нищете и забвении. За Жмаевым в северную тайгу явились поисковые партии Голубкова, Малявинского,

Соловьева и других, открывшие десятки богатых россыпей. В 1841 г. началась разработка первых приисков Северной, или Питской, системы Енисейского округа, россыпи которой оказались самыми богатыми из всех открытых до этого в Сибири. В 1860 г. на приисках Северной системы Енисейского округа было добыто золота почти в два раза больше, чем в Южной. Со всех же приисков Енисейского округа по 1860 г. включительно поступило 16 126 пудов золота, что составило 67.2% всей добычи золота в Сибири дореформенного периода. Одержимые жаждой наживы, дельцы-золотопромышленники гнали в тайгу все новые поисковые партии. Уже в начале 40-х годов они доходили на севере до Туруханска, а на северо-востоке проникали в Якутию.¹¹³

Первые опыты добычи золота на притоках Лены производились в 1840—1841 гг. в Верхнеленском районе. В 1842 г. мещанин Попов открыл золотую россыпь по речке Бухте, впадающей в р. Тунгир (приток Олекмы). В 1846 г. мещанином Николаем Окуловским и крестьянином Петром Корниловым было открыто золото в верховьях р. Хомолхо (Лено-Витимский район). Затем в 1853 г. были открыты золотоносные россыпи в северо-восточной части Ленского района, получившие название Дальней тайги.

В 40-х годах XIX в. зарождается золотопромышленность в Западном Забайкалье (Верхнеудинский и Баргузинский округа) — по системам рек Никоя (на юге), Ципы и Ципикана (на севере). Первые прииски возникли здесь в 1844 г. В следующем году стали разрабатываться золотоносные россыпи в Витимо-Витимканском районе.

В конце 50-х годов поиски золота распространяются на Амурскую и Приморскую области. В 1857 г. поисковая партия под руководством горного инженера Н. П. Аносова открыла две золотоносные россыпи в Амурской области по речкам Модолокан и Ульдикит.

Так, в течение трех десятилетий золотопромышленность распространилась на огромной территории от Урала до Тихого океана. Если в 30-х годах XIX в. частная золотопромышленность наиболее значительное развитие получила в Западной Сибири, то уже с начала 40-х годов Восточная Сибирь, особенно Енисейская губерния, становится главным золотопромышленным районом страны. Прииски Восточной Сибири до 1860 г. включительно дали 89.5% всего добытого в Сибири золота.¹¹⁴

«Золотая горячка» в Сибири все возрастала. Число золотопромышленников увеличивалось. В 1841 г. их было 326, а в 1861 г. — 1125 (из

¹¹² Сведения о добыче золота по каждой системе даны в табл. 11 (стр. 3 стоящего тома).

¹¹³ Н. В. Латкин. Очерк Северной и Южной систем золотых промыслов в Енисейском округе. СПб., 1869, стр. 35-36; ЦГИА СССР, ф. Горного департамента оп. 73, д. 1, л. 65; ГАИО, ф. Горного отделения Главного управления Восточно

бири, д. 236, лл. 354—357.

¹¹⁴ Горнозаводская производительность России в 1869. СПб., 1862, стр. 17.

них 550 потомственных дворян, 71 личный дворянин, 87 потомственных почетных граждан, 417 купцов). В 1861 г. в Сибири насчитывалось 459 золотопромышленных компаний. Одни из них были созданы с целью объединения капиталов, другие представляли собой форму своеобразного

сотрудничества между дворянством и буржуазными элементами. Большинство дворян были фиктивными золотопромышленниками, действительный же владелец приисков поступался частью прибыли в обмен на поддержку и защиту со стороны компаньона, проживавшего в столице. Основной производственной единицей золотопромышленности был прииск, который представлял собой предприятие, принадлежавшее компании или отдельному лицу (табл. 10).

Добыча золота в Восточной Сибири в 40—50-х годах XIX в.¹¹⁵

Годы	Годовое число рабочих		Средняя добыча на одном прииске		
	на всех приисках	в среднем на одном прииске	песков (пуд)	золота	
				пудов	фунтов
1841—1845	13477	159	828288	7	25 ² / ₃
1846—1850	14500	140	1151975	10	33
1851—1855	20853	200	2903630	8	9 ³ / ₄
1856—1860	29566	136	2355000	5	22 ¹ / ₄

В Западной Сибири средние показатели для приисков были менее значительны. В частности, в 40-е годы на один прииск в среднем приходилось в Томском округе 87 рабочих, в Казахской степи — 56. Самые крупные приисковые предприятия находились в Удережской и Питской системах Енисейского округа. Здесь, как правило, даже на небольших приисках работало более 100 человек. Наряду с этим значительное число приисков имело от 500 до 1000 с лишним рабочих, а ежегодная золотодобыча на каждом таком прииске исчислялась десятками пудов.

Добыча золота из россыпей состояла из трех основных операций — добычи, перевозки и промывки песков. В первые годы золотодобыча производилась при помощи самых примитивных орудий труда. Кайла, лом, лопата, железные клинья, ручной вашгерд для промывки песков, ручная и конная откатка пустой породы и золотосодержащих песков — такова была «техника» 30-х годов XIX в. В 30—50-х годах добыча золота велась почти везде из открытых разрезов. Решающее значение имел ручной труд, несмотря на применение на некоторых работах вододействующих приспособлений и лошадиной тяги. Вручную велись такие трудоемкие работы, как удаление турфа, часто имевшего многометровую толщину; вручную добывались сами золотосодержащие пески, не говоря уже о полном господстве ручного труда на всех разведочных и вспомогательных работах.

Уменьшение содержания золота в песках, короткое лето и недостаток воды на некоторых приисках заставляли изыскивать новые средства ускоренной промывки песков. Кроме того, золотопромышленников подстегивали конкуренция, стремление сократить издержки производства и увеличить свои прибыли. В связи с этим в технике происходили некоторые изменения. Прежде всего усовершенствовались «снаряды», или машины, для промывки песков. Ручной вашгерд, позволявший рабочему за смену промыть только 80—100 пудов песков, вскоре был превращен

¹¹⁵ И. Б о г о л ю б с к и й. Золото. . . , стр. 90. 396
396

в бутару, пропускная способность которой составляла уже от 300 до 1000 пудов. Одновременно появились и так называемые станки, требовавшие значительно меньше силы и пропускавшие за смену 800—1000 пудов песка. Вслед за

усовершенствованными ручными устройствами в конце 30-х годов XIX в. стали появляться первые золотопромывальные машины, приводившиеся в действие лошадьми или водой. Это были чаши, или чашечные устройства, бочки, или бочечные машины. Наиболее усовершенствованные из них (бочечные машины) промывали 20—30 тыс. пудов песка в сутки.

С 50 годов на некоторых крупных приисках появились железные дороги, по которым лошадьми или людьми передвигались вагоны, вмещавшие по 80—100 пудов песка или турфа. Предпринимались попытки найти замену лошадиной тяги, ибо содержание лошадей составляло иногда половину всех расходов. В 50-е годы на отдельных приисках в Енисейском округе для перевозки тяжестей стали использовать так называемую бесконечную ленту. В 1858 г. енисейский золотопромышленник Н. А. Лопатин изобрел транспортер, названный им песковозом. Но бесконечная лента песковоза часто портилась, и распространения он не получил. На некоторых приисках Енисейского округа при протирке песков во второй половине 40-х годов использовались паровые машины.

Отношение к золотопромышленности как к делу временному, где случай и счастье определяют более половины успеха, возможность эксплуатировать дешевую рабочую силу при полнейшем безразличии к участи самого производителя, сравнительная слабость конкуренции в среде ограниченного круга золотопромышленников, богатое содержание золота, позволяющее получать высокие прибыли и без механизации, — все это сдерживало технический прогресс. Владельцы избегали значительных затрат на механизацию. Вырабатывались самые богатые части россыпей, а их борта, почва и нижние площади обычно заваливались пустой породой, галькой, эфелями.

Всего в России с начала разработки россыпей и по 1860 г. включительно было добыто 35 597 пудов золота, из них на частных приисках Сибири — 21462 пуда 6 фунтов, а вместе с кабинетскими округами — 23 506 пудов 7 фунтов.¹¹⁶

Золотопромышленность Сибири стала постоянной и растущей отраслью экономики. Если в 1829—1840 гг. на частных приисках было добыто только 925 пудов 24 фунта, то за 40-е годы XIX в. — 9727 пудов 38 фунтов, а за 50-е годы — уже 10808 пудов 24 фунта золота. Соотношение между добычей золота во всей России и в Сибири характеризуется следующими данными (в пудах):¹¹⁷

	1830 г.	1835 г.	1840 г.	1845 г.	1850 г.
Добыто в России.....	383	393	458	1307	1454
В том числе в Сибири.....	45	72.5	216.5	959	1035

Таким образом, за 20 лет (с 1830 по 1850 г.) добыча золота в Сибири выросла почти в 250 раз.

Россия во второй четверти XIX в. благодаря сибирскому золоту становится лидером в мировой золотодобыче. Если в 1801 — 1810 гг. на долю России приходилось только 0.9% добытого в мире золота, то в 1831 — 1840 гг. — 35.2%, а в 1841 — 1850 гг. — 39.3%. Но крепостнические порядки, тормозившие развитие производительных сил России, сказались и

¹¹⁶ Справочная книга для золотопромышленников, вып. 2. Иркутск, 1871. Таблица общей добычи лигатурного золота в России.

¹¹⁷ Горнозаводская промышленность России: СПб., 1893, стр. 8, 9; Ю. А. Гагемейстер. Статистическое обозрение Сибири, ч. I. СПб., 1854, стр. 215, 216.

на сибирской золотопромышленности. Несмотря на громадные запасы драгоценного металла в недрах края, Россия начиная с 50-х годов XIX в. оказалась не в состоянии угнаться за золотопромышленностью капиталистических стран. Открытие золота в Калифорнии (1848 г.), принадлежавшей США, и в Австралии (1851 г.), являвшейся колонией Англии, отодвинуло Россию на 3-е место среди поставщиков «всемирных денег». В 50-е годы Россия дала только около 13% мировой золотодобычи;¹¹⁸ почти 4/5 этого золота было добыто в Сибири.

Удельный вес каждого из золотопромышленных округов в общей золотодобыче Сибири представлен в табл. 11, из которой видно, что частным приискам принадлежала решающая роль в золотопромышленности Сибири. Главными из них были прииски Енисейского округа, которые в 1860 г. давали более половины всего сибирского золота.

Организация добычи золота в Сибири была связана с известным разделением труда. Рабочие каждого прииска подразделялись на забойщиков, промывальщиков, возчиков песков, гальки и эфеля, свальщиков, плотников и др. Наличие постоянного и переменного капитала, решающая роль ручного труда при известном разделении его между рабочими каждого прииска — все это свидетельствует о том, что золотопромышленность Сибири в 30—50-х годах XIX в. находилась на мануфактурной стадии развития.

Золотопромышленность потребовала значительного по местным условиям количества наемных рабочих. Если в 1830 г. на золотых приисках Томской губернии, где сосредоточивалась тогда частная золотопромышленность, было только 800 рабочих, то в конце 30-х годов в Сибири работало на приисках уже 12—13 тыс. человек.¹¹⁹ В 1846—1860 г. среднее число рабочих, ежегодно занятых на частных приисках Сибири, судя по заниженным данным официальной статистики, составляло 23—33 тыс. человек. Минимальная численность рабочих в этот период на приисках была в 1848 г. — 24393 человек, максимальная — в 1854 г. — 35195 человек.¹²⁰

На приисках Енисейской губернии от 74 до 86% рабочих составляли жители Сибири.¹²¹ Остальные прибывали из Европейской России.

Основным источником пополнения рабочей силы на сибирских золотых приисках, с самого начала их разработки, были ссыльно-поселенцы. Например, в 1834 г. в Томской губернии эта категория рабочих составляла 82% от общего числа работавших на золотых приисках. В Енисейской губернии в 1843 г. рабочие из ссыльно-поселенцев составляли 90% работавших на приисках.

В 50-е годы большая часть рабочих на частных приисках Сибири по-прежнему состояла из ссыльно-поселенцев, но удельный вес их в приисковом контингенте заметно падал. Возрастал процент рабочих из крестьян и мещан. На прииски нанимались городская беднота, неимущие крестьяне. Но местные ресурсы оказались недостаточными для удовлетворения приискового спроса на рабочие руки. Золотопромышленники стали нанимать рабочих и в Европейской России. В 40—50-х годах XIX в. количество губерний (от приуральских и до самых отдаленных), поставлявших работников на сибирские золотые прииски, колебалось от 28 до 39.

¹¹⁸ Справочная книга для золотопромышленников, вып. 2, стр. 267 и 271.

¹¹⁹ В. И. Семевский. Рабочие на сибирских золотых промыслах, т. 1. СПб., 1898, стр. 7, 8.

¹²⁰ Сведения о частном золотом промысле в России. Составлены Ф. Роселли. СПб., 1869, стр. 223.

¹²¹ А. С. Нагаев. Золотопромышленность Восточной Сибири в 30—50-е годы XIX в. и ее влияние на социально-экономическое развитие края. Уч. зап. Енисейск, пед. инст., т. 1, Енисейск, 1958, стр. 24.

Стр. 399 – таблица.

Кабальные договоры, которые вынуждены были подписывать рабочие, уже в те годы вызвали справедливое негодование и осуждение передовых людей. Но приисковая действительность была страшнее этих документов. Уже при найме начинались поборы. Рабочий должен был платить писарю и его помощнику, «ставить вино» и давать деньги старшине. Трудность уплаты долга усугублялась тем, что работы продолжались не весь год: на зиму золотопромышленники оставляли лишь 15—20% летнего контингента рабочих, а остальные должны были возвращаться в свои селения.

Основной операционный сезон на приисках начинался в первых числах мая, когда вскрывались таежные реки, и заканчивался к 10 сентября. В этот период работы на приисках начинались при «самом появлении солнца» и заканчивались «по совершенном закате его».

Стремясь усилить интенсивность труда рабочего, золотопромышленники определяли продолжительность рабочего дня не только в часах, но и в «уроках» — нормах выработки, которые рабочие обязаны были выполнить под страхом вычетов, штрафов и нередко физического наказания. Размер «уроков» в 30—50-е годы XIX в. быстро возрастал, а плата за их выполнение для большинства рабочих оставалась неизменной; при «хозяйских харчах» она колебалась от 3 до 3 руб. 50 коп. серебром в месяц, «считая его за 30 рабочих дней». При таком заработке рабочий за весь промысловый сезон не мог отработать даже задатка. Это позволило золотопромышленникам широко насаждать старательские работы. Они были для рабочих суровой экономической необходимостью и вместе с тем подавали надежду на удачу, на «фарт» — изредка попадались самородки и богатые золотом пески.

Первоначально «старанье» было добровольным, производилось индивидуально или небольшими группами, оплачивалось сдельно или чаще по количеству добытого золота (от 60 коп. до 1 руб. серебром за золотник). Но с конца 40-х годов XIX в. хозяева стали переводить рабочих на систему обязательных артельных, а потом и общих в составе «всей рабочей команды» «стараний», чем обеспечивалось максимальное использование машин и всего приискового оборудования. «Старанья» превратились в простое продолжение «урочных» работ, но с несколько повышенной оплатой труда. «Старанья» доводили продолжительность рабочего дня до 16—18 часов. Это был сверхчеловеческий, убивающий рабочего труд, так как зачастую приходилось работать в разрезах стоя по колени в едва растаявшем снегу или в холодной грязи; работа не прекращалась и под проливным дождем, отчего у некоторых тут же начинался пароксизм лихорадки. Часть рабочих была занята на подземных (ортовых) работах, которые велись в сырости и духоте, а сальные свечи или плошки, освещавшие орты, увеличивали спертость воздуха.¹²³ Частыми были случаи увечья и гибели от обвалов.

«Хозяйские харчи», выдаваемые по норме, отличались недостатком жиров,

Золотодобыча по золотопромышленным округам Сибири в 1829—1860 гг.¹²²

Округа	Годы (с начала золото- добычи)	Промыто песков (пудов)	Добыто золота		% ко всей золотодобыче Сибири	В том числе добыто золота за 1860 г.		Добыча за 1860 г. в % ко всей золотодобыче Сибири
			пудов	фунтов		пудов	фунтов	
Частные прииски								
Енисейский (Питская и Удережская системы)	1838—1860	4049042664	16126	16	67.2	614	9	52.9
Марининский	1829—1860	759320860	1458	—	6	30	39	2.7
Канский и Нижнеудинский	1838—1860	420070917	1381	23	5.8	31	6	2.7
Ачинский и Минусинский	1834—1860	1071233795	1357	27	5.7	68	36	5.9
Олекминский	1849—1860	299586043	1073	23	4.5	199	19	17.2
Верхнеудинский	1849—1860	142707214	235	30	0.98	101	14	8.7
Баргузинский	1854—1860	49928113	150	22	0.6			
Кокбентинский и Кокчетавский	1834—1860	?	Около 105	—	0.42	7	20	0.7
Итого		6791889606	21888	21		1053	23	
Кабинетские прииски								
Нерчинский	1832—1860	321786445	1147	12	4.8	106	31	9.2
Алтайский	1830—1860	543647437	961	16	4			
Итого		865433882	2108	28	8.8	106	31	
Всего по Сибири . . .		7657323488	23996	9		1160	14	

¹²² И. Боголюбский. Золото...; Справочная книга для золотопромышленников, вып. 2. Иркутск, 1871; Памятная книжка для русских горных людей. СПб., 1861. Итоговая цифра частной золотодобычи по округам превышает на 471 пуд 2 фунта приведенную выше, так как в последнем случае указано количество так называемого лигатурного золота, полученного после плавки шлакового, что было связано с известным уменьшением веса массы металла. Сведения о количестве ежегодно промываемых песков и добываемого золота до 1859 г. с достаточной полнотой не собирались, они приблизительны, чем и объясняются расхождения в цифрах, приводимых в литературе и разных источниках. Данные по Алтайскому округу за 1860 г. отсутствуют.

однообразием и низким качеством продуктов (полугнилая солонина, хлеб плохой выпечки из прелой муки и пр.). Это вынуждало рабочих делать в приисковой лавке еще «продуктовый забор» за свой счет. Приисковый рабочий был лишен сколько-нибудь нормального отдыха. Как правило, он жил на приисках без семьи. В месяц давался только один выходной день. Рабочие помещались в курных избушках, имевших полы и нары, или в таких же избушках без полов, в сырых землянках. Здесь в полутьме и грязи ютилось до десятка человек. Строились также избы на 30—40 человек. На некоторых крупных приисках устраивались

¹²³ В. Богданов. О болезнях людей на золотых промыслах в Сибири. Золотое руно, 1858, №№ 32, 35.

400

казармы, в них помещалось до 100 и более рабочих. В тесных и сырых помещениях вместе жили взрослые, подростки и женщины, иногда с детьми. Следствием таких условий труда и быта было широкое распространение тяжелых заболеваний: цынги, водянки, перемежающейся лихорадки, кровавого поноса, грыжи. Часто на приисках распространялись эпидемии, особенно брюшной тиф.

Для предотвращения сопротивления рабочих на приисках содержались казаки, получавшие жалованье от золотопромышленников. За выражение недовольства приисковыми порядками, нарушение их, попытки бежать с прииска или другие формы протеста рабочих подвергали телесным наказаниям. Розги приносили прямо в разрез, и тут же производили порку по усмотрению не только управляющего, но и других служащих.

Золотопромышленники получали баснословные прибыли. П. А. Чихачев, посетивший в 40-е годы Енисейскую губернию, сообщает, что у золотопромышленников Голубкова, Малявинского и Кузнецова минимум прибыли определялся в 100%, а обычной ее нормой считалось 800—850%.¹²⁴ Чистая прибыль 10 золотопромышленных компаний Восточной Сибири за 1842—1845 гг. составила сумму в 11—12 млн рублей.¹²⁵

Значительная часть огромных прибылей тратилась непроизводительно — на увеселения, прихоти, пьяные оргии. Золотопромышленникам сходило с рук все — дикий произвол, эксплуатация рабочих, «выходящая из всякого вероятия», и бытовое самодурство, переходившее в преступность. Ограничить, остановить их было некому. Чиновничья каста, чуждая и враждебная рабочим и простому народу вообще, была задарена, закуплена золотопромышленниками и «всячески побижала этим людям, смотрела им в глаза, ходила на задних лапках почище Жужу, ухаживала за этими новыми богами, упиваясь и объедаясь на их истинно гомерических пирах».¹²⁶

К 50-м годам XIX в. на частных золотых приисках работало большинство наемных рабочих Сибири, занятых в промышленности. Из ссыльно-поселенцев, деревенской и городской бедноты формировались постоянные кадры приисковых рабочих, вступавших в борьбу с предпринимателями.

В первой половине XIX в. в Сибири продолжали добывать слюду. Ее добыча проводилась главным образом в районе Витимской слободы («мещанином Камыниным и промышленниками с работными людьми»), а также в других местах по Витиму, впадающим в него рекам¹²⁷ и в Саянских горах, между реками Удою и Бирюсою, однако в связи с развитием к середине XIX в.

стекольной промышленности добыча слюды была заброшена.

Еще в XVIII в. были известны сибирские месторождения каменного угля, но он долго не использовался в промышленных целях. В 20-х годах XIX в. по инициативе выдающегося горного инженера начальника Алтайских заводов П. К. Фролова было обследовано несколько выходов каменноугольных пластов и предпринимались попытки использовать каменный уголь на металлургических заводах. В 40-х годах геологи установили, что давно известные кузнецкие угольные месторождения представляют собой отдельные выходы пластов обширного угольного бассейна. Инженер-капитан А. Соколовский впервые обобщил данные об угольных

¹²⁴ В. В. Ватин. Город Минусинск, ч. 1. Минусинск, 1916—1922, стр. 192.

¹²⁵ А. С. Нагаев. Из истории золотопромышленности и приисковых рабочих Сибири первой половины XIX в. Уч. зап. Енисейск, пед. инст., т. 7, Енисейск, 1964, стр. 43, 44.

¹²⁶ В. Д. Скрягин. Записки золотопромышленника, ч. 1, СПб., 1862, стр. 34, 35.

¹²⁷ ЦГИА СССР, ф. Сената, оп. 1, д. 459, л. 41.

месторождениях Кузнецкой котловины, определил границы «каменноугольной области» и предсказал, что наличие здесь угля и железных руд открывает возможности «для развития обширного заводского производства».¹²⁸

Статья Соколовского не осталась незамеченной. Из Петербурга выехал «для предварительного обследования в геогностическом и вообще в ученом отношении юго-восточной части Алтайского края, доселе почти неизвестного», чиновник по особым поручениям при штабе корпуса горных инженеров П. А. Чихачев.¹²⁹ Собрав на месте сведения об угольных месторождениях, Чихачев составил первую геологическую карту угольного бассейна и предложил назвать его Кузнецким «по имени города, находящегося в его южной части». Чихачев указал, что Кузнецкий бассейн является одним из крупнейших резервуаров каменного угля, известных в мире. Эти сокровища, по его мнению, смогут приобрести выдающееся значение, если будут найдены большие месторождения железных руд.¹³⁰

Колоссальные запасы угля в Кузнецком бассейне в XIX в. почти не использовались. По сравнению с Донбассом добыча угля в Западной Сибири была ничтожной: в 1860 г. в Донбассе было добыто свыше 6 млн пудов, а в Кузбассе — 55 тыс. пудов каменного угля.¹³¹ Металлургические заводы работали в основном на древесном угле. В 1829—1830 гг. производилась эпизодическая добыча угля близ дер. Березовой для Томского завода. С 1851 г. началась добыча угля на Бачатском месторождении для Гурьевского завода.¹³²

В 50-х годах XIX в. велись поиски каменного угля в районе, прилегавшем к Иркутскому солеваренному заводу, расположенному в селе Усолье. В 1854 г. были произведены первые опыты выварки соли с использованием каменного угля. В 1856 г. в вершинах речки Мальтийки открыли каменноугольный пласт, содержащий, по произведенным тогда вычислениям, более миллиона пудов. Из пласта было добыто до 3 тыс. пудов угля, но дальнейшие разведки приостановились.

Управители заводов не стремились к добыче каменного угля, считая, что «обилие леса и отсутствие потребности избавляет в настоящее время от труда

исследования каменноугольных месторождений».¹³³

В начале 40-х годов XIX в. на склонах Ботогольского гольца (возвышенности одного из Восточных отрогов Саянского хребта) тункинскими охотниками-бурятами и мелким чиновником из казаков С. Черепановым было открыто графитное месторождение, получившее название Ботогольского. В 1842 г. производились первые опыты добычи и анализа графита, а в 1847 г. месторождение было отведено французскому купцу Алиберу, прибывшему в Сибирь по торговым делам.

С 1847 по 1861 г. на Алиберовско-Мариинском и Пермикинском графитных приисках было добыто 3553 пуда отборного графита лучших сортов и 6003 пуда так называемого отвалного. Графит использовался тогда для устройства огнеупорных плавильных тиглей, изготовления ка-

¹²⁸ А. Соколовский 2-й. О каменном угле, найденном близ д. Афониной и в некоторых других местах Алтайского округа. Горный журнал, 1842, ч. IV, стр. 42, 43.

¹²⁹ ГАТО, ф. Томского губернского правления, оп. 2, д. 328, л. 89.

¹³⁰ Р. Tchichatcheff. Voyage scientifique dans l'Altai oriental.. Paris, 1845, p. 348.

¹³¹ А. К е п п е н. Статистические таблицы по горной промышленности. СПб., 1879, стр. 50, 51.

¹³² О месторождении каменного угля в Томской губернии в округе Алтайских заводов. Горный журнал, 1852, ч. III, кн. VII, № 9, стр. 490; Пранг 2-й и Я р о с л а в ц е в. Краткое описание горной, промышленности в Алтайском горном округе. Горный журнал, 1861, № 5, стр. 351, 352.

¹³³ ГАИО, ф. Горного отделения Главного управления Восточной Сибири, д. 35, л. 14.

рандашей и красок. Ботогольский графит по контракту с Алибером доставлялся в Германию на карандашную фабрику Фабера в Штейне близ Нюрнберга. Название алиберовский, или сибирский, графит стало нарицательным для карандашного графита лучшего качества. Эти карандаши находили широкий сбыт в России и странах Западной Европы.

В 1859—1863 гг. купцом Сидоровым были открыты месторождения графита в Туруханском округе Енисейской губернии по рекам Нижней Тунгуске, Бахте и Курейке. Превосходные качества этого графита были признаны как на русских, так и на заграничных выставках. Из месторождения, открытого Сидоровым на реке Курейке, зимой 1863/64 г. было отправлено в Пермь, Петербург и зарубежные города (Лондон, Гамбург и Вюрцбург) 13 700 пудов графита лучшего качества.

Широкий спрос на соль при наличии соляных озер и источников способствовал развитию соляной промышленности. В Западной Сибири добывали преимущественно самосадочную соль из Коряковского (Тобольская губерния), Боровых и Алейских озер (Томская губерния). В Восточной Сибири действовали казенные солеваренные заводы: Троицкий (Енисейская губерния), Иркутский (в селе Усолье), Усть-Кутский (на Лене), Селенгинский, Охотский. Кроме того, соль добывалась из Вилуйских соляных ключей Якутской области и Борзинского соляного озера (Нерчинский округ). В 1823—1832 гг. в Сибири было продано 5907 тыс. пудов соли.

В казенной соляной промышленности использовался принудительный труд ссыльно-каторжных. Наемный труд применялся преимущественно в Западной Сибири, где самосадочная соль добывалась частными предпринимателями.

В 20-х годах XIX в. в Сибири было 10 винокуренных заводов. Казенная монополия в винокурении постоянно нарушалась. В глухих местах действовали тайные каштаки (мелкие винокурни). Со второй четверти XIX в. было разрешено устройство частных винокуренных заводов, а казенные заводы стали сдаваться в аренду.

В начале 50-х годов в крае ежегодно употреблялось 1 100 тыс. ведер вина. Из этого количества около 10% доставляли частные заводы, остальное выкуривалось на казенных предприятиях. Продажа казенного вина отдавалась на откуп купцам и отставным чиновникам. На казенных винокуренных заводах работали три категории работников: вольнонаемные, каторжные и люди, присланные для отработки «исков по неоплатным долгам». Преобладал труд каторжан.

С развитием земледелия связаны успехи мельничного дела в Сибири. Количество мельниц (главным образом водяных, но также и ветряных) быстро росло. Так, например, в Иркутской губернии в 1805 г. действовали 272 мукомольные мельницы, а в 1831 г. их количество возросло до 2202. В 30-х годах возникает новый тип мельниц — крупчатые или крупчатки. Их называли также «крупчатными заводами». На этих мельницах перерабатывали пшеницу в белую муку — крупчатку. До их открытия ее привозили из Европейской России и продавали по дорогой цене. По характеру владения мельницы разделялись на мирские, оброчные, частные и казенные (при заводах). Мирские мельницы принадлежали сельским обществам, оброчные сдавались ими в аренду.

В Сибири получили распространение и другие виды промышленности, в частности мелкие кожевенные, скорняжные, кирпичные, свечные, салотопенные, мыловаренные, маслобойные, пивоваренные заводы. По существу, это были мелкие предприятия кустарного типа, местами перераставшие в мануфактуры.

Рост бытовых потребности населения, развитие винокурения, применение оконного стекла способствовали распространению стеклоделатель-

ного производства. В Тобольской губернии действовало 11 стекольных и несколько гончарных заводов. Один стекольный завод находился в Енисейской губернии.

В первой половине XIX в. в Западной Сибири находилось два предприятия текстильной промышленности: полотняная фабрика купца Куткина в 9 верстах от Тобольска и Омская суконная фабрика, принадлежавшая управлению Сибирского линейного казачьего войска. На фабрике (мануфактуре) Куткина применялся труд ссыльных, назначенных от казны.

В Восточной Сибири действовала старейшая и наиболее крупная по количеству выпускаемой продукции Тельминская текстильная «фабрика» (мануфактура). В 1793 г. Тельминская фабрика была куплена в казну и названа Иркутской казенной суконной фабрикой. В первой половине XIX в. она стала комбинированным предприятием, имевшем суконное, полотняное, стеклянное и зеркальное производства. На этой фабрике применялся в основном принудительный труд каторжан и ссыльно-поселенцев. В 1823 г. на Тельминской, или Иркутской, суконной мануфактуре работало 1159 человек. К

фабрике было приписано для ее обслуживания 3400 душ обоего пола крестьян и мастеровых. В 1860 г. было предписано упразднить Тельминскую казенную фабрику. В дальнейшем она перешла в частные руки.

История промышленности в Сибири в конце XVIII и первой половине XIX в. свидетельствует о многообразии природных богатств этого края и одновременно о слабом и неравномерном использовании их.

Упадок и неустойчивость одних видов промышленности, медленное развитие других определялись не истощением полезных ископаемых, а социально-экономическими условиями и хищническими способами разработки горных богатств.

В неудовлетворительном состоянии горного дела проявлялся общий кризис кабинетской и казенной промышленности, носившей ярко выраженный феодально-крепостнический характер. Малая производительность принудительного труда, незаинтересованность кабинетского и казенного управления в систематическом повышении техники производства, хищнические приемы добычи полезных ископаемых, неприспособленность к условиям рынка, высокие накладные расходы — все это отрицательно сказывалось на состоянии промышленности.

Вместе с тем сотни миллионов рублей, полученных от реализации золота и серебра, добытых в Сибири, сыграли значительную роль в процессе первоначального накопления капитала в России. Стоимость серебра и золота, поступивших из Сибири в XVIII—XIX вв., в десятки раз превышала стоимость сибирской пушнины.¹³⁴ Но доходы от добычи драгоценных металлов реализовались прежде всего в центре Российской империи.

¹³⁴ Сумма ясака с коренного населения всей Сибири, установленная в 1769 г., составляла 156591 руб. (Г. П. Башарин. История аграрных отношений в Якутии. М., 1956, стр. 376). За 7 лет, с 1775 по 1781 г., в Китай было вывезено из Сибири мехов на 1176 тыс. руб., или в среднем на 168 тыс. руб. в год (В. Яковцевский. Купеческий капитал в феодально-крепостнической России. М., 1953, стр. 72. За 1838 г. в Иркутской губернии было продано пушнины на 171 675 руб. серебром (Н. М. Дружинин. Государственные крестьяне и реформа П. Д. Киселева, т. 1. М. —Л., 1946, стр. 423). Ясак с «иинородцев» Западной Сибири в 1835 г. составлял 59394 руб., в частности, алтайцы сдавали в виде ясака до 26% промышленной пушнины на 16386 руб. (Л. П. Потапов. Очерки по истории алтайцев. М., 1953, стр. 185).

В Сибири развивалась частная капиталистическая промышленность, основанная на эксплуатации наемного труда, но рост ее совершался замедленными темпами. Крепостнические отношения в центральных губерниях страны тормозили более широкое заселение и хозяйственное освоение сибирских окраин. Это ограничивало рынок сбыта для местной промышленной продукции, тем более что ей приходилось конкурировать с товарами, поступающими из Европейской России. Сказывалось также существование натурального уклада в сельском хозяйстве, когда ряд потребностей в промышленных изделиях удовлетворялся своими средствами (домашняя промышленность). Плохие пути сообщения тормозили рост товарности хозяйства. Замедленно шел процесс отделения непосредственных производителей от средств производства.

Отношение царского правительства к развитию частной промышленности в Сибири было двойственным. С одной стороны, оно стало разрешать и поощрять добычу золота, считая необходимым «стараться всеми возможными способами извлекать возможно больший для казны доход от горной части Сибири, составляющей существенный и главный источник ее богатства», с другой же стороны, в интересах купцов, заводчиков и фабрикантов центра, опасавшихся конкуренции со стороны местных предпринимателей, развитие обрабатывающей промышленности на сибирских окраинах затормаживалось. Кроме того, царское правительство исходило из мысли, что «едва ли возможно сделать Сибирь страной мануфактурной, ее прямое назначение быть страной земледельческой».¹³⁵

Иначе смотрели на будущее промышленности Сибири передовые люди России. Декабрист А. А. Бестужев, учитывая природные богатства Сибири, писал, что она должна стать «страной фабрик и заводов».¹³⁶ Географ и статистик, автор «Статистических очерков России» К. А. Арсеньев, говоря о будущем южной полосы Сибири, простирающейся от Урала до Приамурья, обращал внимание на то обстоятельство, что она обладает не только хлебопашенной землею, но и металлоносными горами «и может питать миллионы людей».

Период кризиса феодальной формации в России не мог принести Сибири осуществления этих надежд.

4. ТОРГОВЛЯ И ПУТИ СООБЩЕНИЯ РОСТ ГОРОДОВ

Торговые пути из Европейской России в Сибирь, внутри Сибири, в Среднюю Азию, Китай и Монголию, а также ассортимент товаров и главные центры торговли — все это в основном определилось еще в XVII—первой половине XVIII в. В дальнейшем с ростом заселения и хозяйственного освоения Сибири, развитием производительных сил и формированием капиталистического уклада оборот товаров увеличился.

По мере роста мануфактур и фабрик в Европейской России отсюда во все возрастающем количестве ввозились текстильные и металлические изделия, а также другие товары. Кроме того, к старым товарам, вывозимым из Сибири (пушнине, мерлушке, коже, скоту, слюде, серебру и свинцу), с развитием золотопромышленности присоединилось и золото.

В первой половине XIX в. увеличился спрос на продукцию сельского хозяйства со стороны неземледельческого населения городов, заводских и промышленных поселков, приисков, районов Крайнего Севера, а также со

¹³⁵ ЦГИА СССР, ф. Второго Сибирского комитета, оп. 1, д. 132, л. 45.

¹³⁶ Ф. Г. Сафронов. Декабристы в якутской ссылке (к 130-летию со дня восстания декабристов). Якутск, 1955, стр. 30.

стороны армии. Наконец, увеличилось поступление на рынок изделий местных ремесленников, мануфактур и заводов.

В Сибирь из Европейской России вели три главные дороги — Ирбитская, Екатеринбургская и Шадринская, которые затем в районе Тюмени сливались в один Московско-Сибирский тракт. Он шел от Тюмени на Тобольск, Омск, Каинск, Колывань, Томск, Ачинск, Красноярск, Нижне-

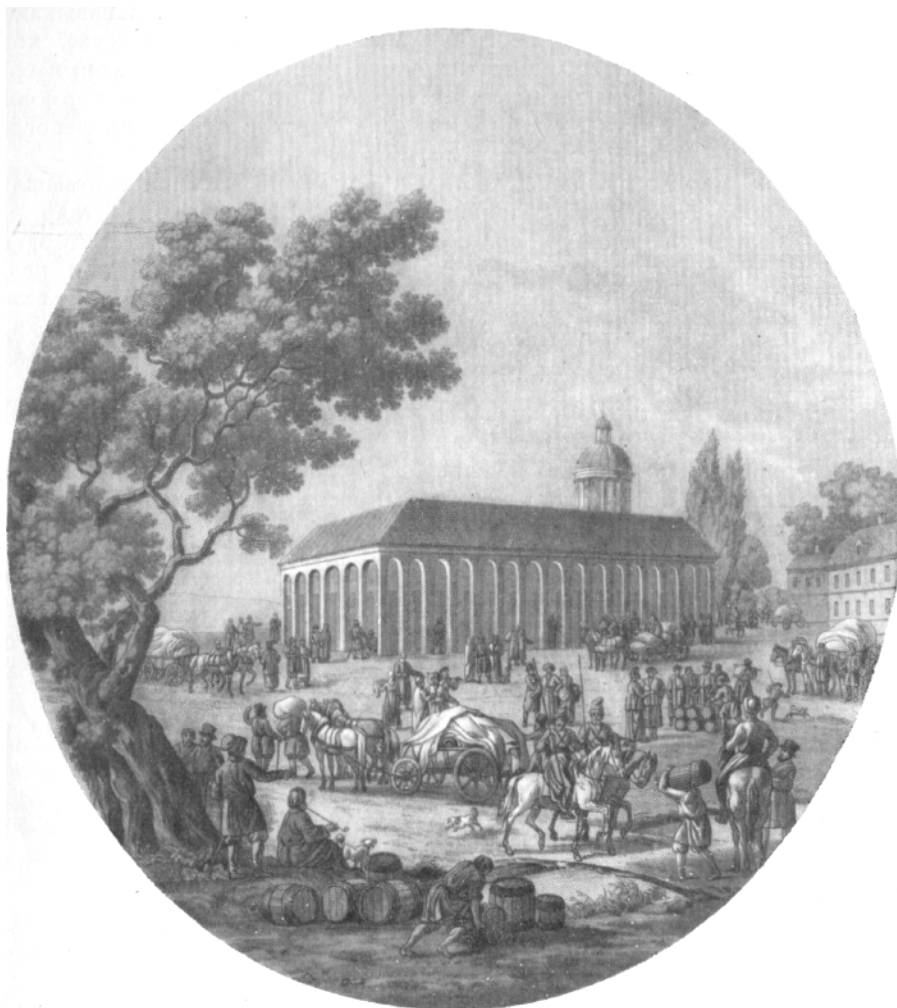

Нерчинский базар. С акварели худ. Е. М. Корнеева.

удинск, Иркутск. Наиболее трудным был Кругоморский (Кругобайкальский) участок тракта. Здесь приходилось преодолевать крутую горную дорогу. Отсюда шли два направления: на Верхнеудинск и Нерчинск — к востоку и на Кяхту — к югу. Впоследствии появилось и северное ответвление — на Якутск, а затем к Охотску.

Торговое движение по Московско-Сибирскому тракту было круглогодичным. Южнее этого тракта по Западной Сибири проходил Линейный тракт: он тянулся от Оренбурга до Омска по Горькой, или Ишимской, линии, затем пролегал по Иртышской линии через Семипалатинск и Усть-Каменогорск до Большепенарымского укрепления, с которого выходил на Бийск и Барнаул, соединенные дорогами с Томском.

406

Кроме сухопутного, имелся также и водный путь, который дополнял, а на отдельных участках и заменял Московско-Сибирский тракт.

Водный путь начинался от реки Ницы, на которой стоят Ирбит и слобода Красная. По Нице, а затем Туре суда с товарами шли до Тюмени. От Тюменской пристани они плыли до Тобола, затем до Иртыша. Водный путь от Тобольска шел вверх по Иртышу на г. Тару, Омск, крепости Семипалатинскую, Усть-Каменогорскую, Бухтарминскую, а также и вниз по Иртышу на Демьянскую и Самаровскую пристани. От низовьев Иртыша водный путь продолжался по Оби

и ее притоку Томи. На пристани г. Томска, ставшего важным торгово-транспортным пунктом, производилась погрузка на суда восточносибирских и китайских товаров, привезенных зимой по тракту из Иркутска и Кяхты. Затем их доставляли водой до Тобольска, Тюмени или Медянской пристани, а оттуда гужом до Макарьевской ярмарки. Товары же, поступившие сюда с запада, перегружали здесь на подводы и везли до Иркутска и Кяхты.

О размерах и направлении движения грузов можно судить по данным 1859 г. От Тюмени до Томска отправлялось водой 500 200 пудов груза, в обратном направлении — 201300 пудов. Две трети этого грузопотока приходилось на уральские изделия из металла, 1/6 часть — на мануфактуру и колониальные товары, остальное — на кожевенные изделия, холст, сукно, рогожи, готовое платье. Из Томска шло 170800 пудов чая, 30 500 пудов меди и свинца с горных заводов. Одновременно на восток перевозилось гужом 359 900 пудов примерно тех же грузов, а на запад — 451 400 пудов главным образом чая, сала, масла, пушного товара, мамонтовой кости.¹³⁷

До появления пароходов перевозка товарных грузов по сибирским рекам производилась на парусных и гребных судах, барках и плотках. Пароходы стали применяться на Иртыше (1837—1838 гг.) по инициативе купца Тюфина и на Байкале (1843 г.) по инициативе золотопромышленника Мясникова. Затем появились другие предприниматели, построившие пароходы: Поклевский—Козелл, фирма «Опыт» (1854 г.) в составе трех купцов и др. В 1846 г. пароходом «Основа» мощностью в 50 л. с. с баржами на буксире впервые был совершен рейс от Тюмени до Томска и обратно. В 1861 г. пароход впервые прошел по Иртышу от Тобольска до Павлодара.¹³⁸ В 1853 г. компания, состоящая из четырех купцов, приобрела в Бельгии стосильный пароход «Ермак», который привезли в Сибирь по частям. Он регулярно плавал от Тюмени до Томска и даже до Барнаула. В 1855 г. этот пароход затонул. Новые пароходы — «Иртыш», «Польза» (в дальнейшем «Опыт»), «Дружба» появились в 1858—1859 гг. Они перевозили грузы между Тюменью и Томском. С этого времени применение пароходов начало заметно возрастать. В 1860 г. в Обско-Иртышской водной системе их было уже 12. В 1856 г. прошел первый пароход по Лене. В 1863 г. началось торговое пароходство и на Енисее. В 1865 г. общая мощность пароходов в Сибири составила 875 л. с. В этом году они перевезли 1175 тыс. пудов грузов и 1500 арестантов.¹³⁹

В первой половине XIX в. в Сибири происходили закупка местных товаров и сбыт их внутри края и пограничным жителям, а также обмен местных товаров на товары, привезенные из Европейской России и зарубежных стран. Купцы продавали со своих складов оптом большие партии товаров либо торговали в розницу в городских и сельских лавках, на ярмарках, а также «в развозку и разноску». Имели место также подряды и

¹³⁷ ГАОО, ф. Главного управления Западной Сибири, оп. 2, д. 2041, л. 141.

¹³⁸ С. В. Бернштейн-Коган. Основные моменты исторической географии водного транспорта в бассейнах Оби и Енисея. Вопросы географии. История географических знаний и историческая география СССР, сб. 31, М., 1953, стр. 239, 240.

¹³⁹ Там же, стр. 240.

поставки в казну. В 1852 г. по всей Сибири было выдано 1581 торговое

свидетельство, из них 1171 (74.4%)—купцам и 410 (25.6%)—торгующим крестьянам, для которых торговля стала главным занятием.¹⁴⁰ Однако в это число не входили мещане и крестьяне, торговавшие без особых свидетельств.

Крупные купцы закупали товары на Ирбитской, Макарьевской (позже Нижегородской) ярмарках¹⁴¹ и в Москве. Главные склады этих товаров находились в Тюмени, Тобольске, Томске, Красноярске, Енисейске, Иркутске. Розничных торговцев купцы-оптовики снабжали товарами большею частью в кредит под проценты. Долг с процентами выплачивался либо деньгами, либо вымененными во время торговли товарами. Полученные товары, особенно пушнину, оптовики сбывали в Европейскую Россию и зарубежные страны.

В XIX в. в Сибири продолжали действовать ярмарки, возникшие ранее. Среди них выделялись Ирбитская (с 1781 г. отошла к Пермской губернии), Тобольская, Енисейская, Иркутская, Верхнеудинская, Якутская, Анюйская (Чукотская ярмарка). В 1845 г. открылась Тюменская ярмарка. В первой половине XIX в. ярмарки возникали не только в городах, но и в крупных селениях. Функционировали они и на дальнем севере (Обдорская, Нарымская, Якутская). Часть ярмарок функционировала регулярно в определенные сроки, другие зависели от «съезда торгующих», третьи просуществовали недолго и вскоре прекратили свое существование.

Общероссийское значение имела Ирбитская ярмарка. Обороты ее непрерывно возрастали. В 1845 г. в Ирбит было привезено товаров на 20222326 руб. и продано на 17426355 руб. В 1851 г. привезено товаров на 35 530600 руб. и продано на 29 101 400 руб.

В Тобольской губернии действовала 81 ярмарка. Наиболее значительными из них были Тобольская и Ишимская. Видное место на этих ярмарках занимали текстильные и бакалейные товары Европейской России. Основу же ярмарочных оборотов составляли закупка и последующая продажа скота и продуктов скотоводства — масла, сала, кож, а также пушнины. В 1851 г. на все ярмарки Тобольской губернии было привезено товаров на 4 150416 руб. и продано на 2052416 руб.¹⁴²

В Томской губернии функционировало 6 ярмарок. В 1851 г. на них было привезено товаров на 153798 руб. и продано на 55202 руб.

В Восточной Сибири, по данным 1852 г., состоялись 93 ярмарки, но на 41 из них «съезда торгующих не было». На ярмарки было привезено товаров на 2135180 руб., а продано на 940024 руб. (табл. 12).

**Обороты ярмарочной торговли (в тыс. руб.)
по губерниям и областям Восточной Сибири в 1852 г.**¹⁴³

	Привезено товаров	Продано товаров
Иркутская губерния	1034	192
Енисейская губерния	69	18
Забайкальская область	412	234
Якутская область	620	496
Итого	2135	940

¹⁴⁰ Ю. А. Гагемейстер. Статистическое обозрение Сибири, ч. II, стр. 566.

¹⁴¹ Ярмарка в уездном городе Макарьево Нижегородской губернии была перенесена в Нижний Новгород в 1817г.

¹⁴² Ю. А. Гагемейстер. Статистическое обозрение Сибири, ч. II, стр. 575—578.

¹⁴³ ЦГИА СССР, ф. Второго Сибирского комитета, оп. 2, д. 147, л. 47.

Обращает на себя внимание то обстоятельство, что больше всего товаров было продано на ярмарках в наименее населенной Якутской области (9 крупных ярмарок), так как здесь, за исключением Якутска, не было более или менее значительных торговых пунктов. В Енисейской (17 крупных ярмарок), Иркутской (40 крупных ярмарок) губерниях и в Забайкальской области (10 крупных ярмарок) ярмарочная торговля занимала второстепенное место по сравнению с постоянной продажей товаров в городских и сельских лавках и на базарах. О степени распространенности

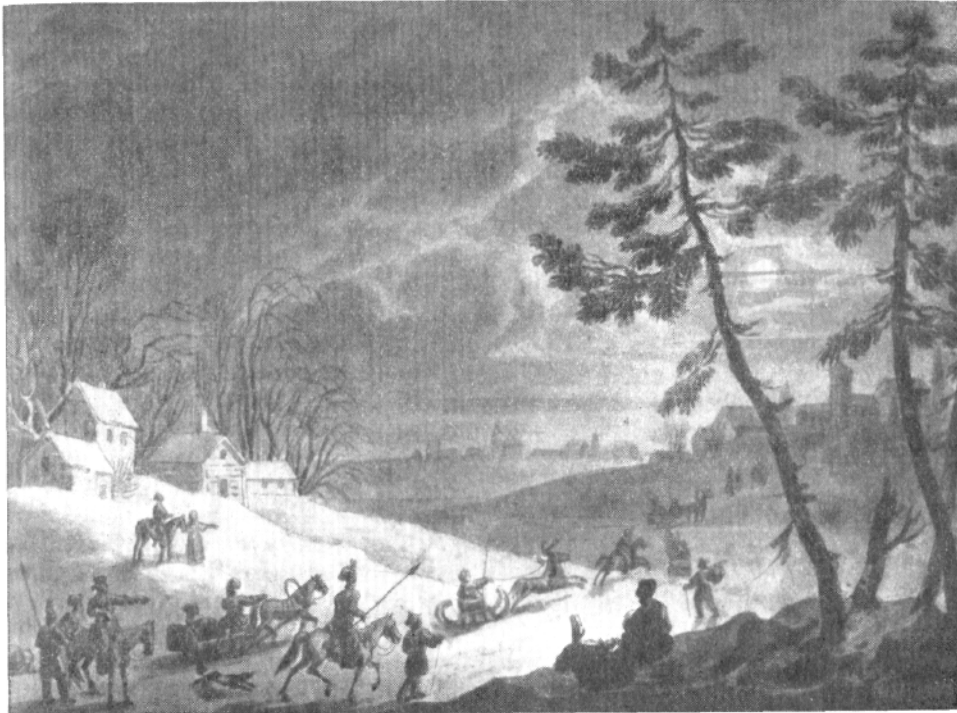

Прибытие каравана из Тобольска на Ирбитскую ярмарку.
С акварели худ. Е. М. Корнеева.

такой торговли свидетельствует большое количество лавок. Например, в 1861 г. в городах Восточной Сибири насчитывалось 1516 лавок. Кроме того, существовали торговые лавки в селениях. В городских гостиных дворах были склады для оптовой торговли. Регулярно происходили базары. Кроме того, большое распространение в Восточной Сибири получила развозная торговля. Купцы в летнее время отправлялись по округам, разъезжали «по крестьянам и татарам, с деньгами и в особенности с товаром, состоящим из дабы, китайки, бахты, чаю, сахару, шелковых платков, холста, холстинки, ситца, пестряди».¹⁴⁴ Скупленный или вымененный крупный и мелкий скот продавали затем в Красноярске, Енисейске и других пунктах. Зимой — в ноябре и в первой половине декабря — производилась закупка пушного товара (шкур соболей, белок, лисиц, волков, медведей, горностаев, колонков). Пушной товар, закупленный в Красноярском, Канском, Минусинском, Ачинском округах, красноярские купцы отправляли на Ирбитскую ярмарку и в Москву.

¹⁴⁴ А. П. Степанов. Енисейская губерния, ч. I, стр. 256.

Купцы, как сами, так и через своих приказчиков, развозили товары не только в близкие к городам деревни, села и улусы, но проникали на далекие северные окраины. Здесь купцы сбывали не только отечественные и иностранные промышленные товары, но и хлеб, закупленный в земледельческих районах Сибири, получая взамен пушнину. Ее вывозили в Европейскую Россию, сбывали на местных городских рынках, меняли в Кяхте на китайские товары.

Развитие торговли определялось ростом производительных сил, углублением общественного разделения труда, ростом товарного производства. Торговля вовлекала Сибирь в процесс развития всероссийского рынка, способствовала его расширению, усиливала меновые связи сибирских окраин с Европейской Россией, увеличивала оборот товаров и снабжение ими сибирского населения. Сибирские товары в свою очередь поступали как на внутренний, так и на внешний рынок. Доходы от сибирской пушнины, серебра, свинца, золота и других товаров способствовали процессу первоначального накопления капитала. В то же время торговля, подчиняя промышленное и сельскохозяйственное производство производству меновых стоимостей, способствовала разложению феодальных и росту капиталистических отношений.

Проникновение торгового капитала в Сибирь способствовало тому, что торговля становилась монополией крупных купцов. Мелкие купцы приобретали у них товары на деньги или в кредит под проценты, а затем перепродавали покупателям. Торговля, таким образом, сопровождалась ростовщичеством и кабалой.

В первой четверти XIX в. ростовщические операции приняли такие размеры, что стали затруднять уплату податей, выполнение повинностей русскими крестьянами и ясачных сборов народами Сибири. Поэтому в 1819 г. было издано «Положение о задолжении крестьян и иноверцев торговым людям деньгами и товарами». В этом документе констатировалось, что торговые люди, разъезжая по русским и нерусским селениям, давали сибирским жителям в долг под проценты товары. В результате должники не могли выплатить долги и были вынуждены отдавать заимодавцу пушнину, скот, хлеб и даже свой промысел по чрезвычайно низкой цене. Должник тем самым превращался в работника заимодавца, чему способствовали местные сибирские начальники, принуждавшие должников отрабатывать долг. Попытки сибирской администрации ограничить этим «Положением» ростовщичество потерпели неудачу. Торгово-ростовщические операции купцов расширились.

Через Сибирь совершалась торговля России со странами Средней Азии, Китаем и Монголией. Главными пунктами внешней торговли Западной Сибири были Петропавловск, Семипалатинск и Омск. Внешняя торговля велась также через Пресногорьковскую, Николаевскую, Коряковскую, Усть-Каменогорскую заставы. В совокупности эти пункты составляли Сибирский таможенный округ.

Из Киргизской степи и Средней Азии поступали в Сибирь и частично в Европейскую Россию крупный и мелкий рогатый скот, лошади, кожи, сало и соль, затем шелковые, хлопчатобумажные, шерстяные изделия. Из России в эти страны вывозились пушнина, мерлушка, юфть и другие выделанные кожи, железо и железные изделия, холсты, тюменские ковры. Важным торговым пунктом был Петропавловск, расположенный на пути в Киргизскую степь. В Петропавловске местные, а также иногородние русские и татарские купцы вели меновой торг со степными киргизами и бухарцами. В 1840 г. через

Петропавловскую таможенную было вывезено товаров на сумму 806 772 руб.¹⁴⁵ Всего же по Сибирскому таможенному округу

¹⁴⁵ ГАОО, ф. Главного управления Западной Сибири, оп. 2, д. 1945, л. 33.
410

Обращает на себя внимание то обстоятельство, что больше всего товаров было продано на ярмарках в наименее населенной Якутской области (9 крупных ярмарок), так как здесь, за исключением Якутска, не было более или менее значительных торговых пунктов. В Енисейской (17 крупных ярмарок), Иркутской (40 крупных ярмарок) губерниях и в Забайкальской области (10 крупных ярмарок) ярмарочная торговля занимала второстепенное место по сравнению с постоянной продажей товаров в городских и сельских лавках и на базарах. О степени распространенности

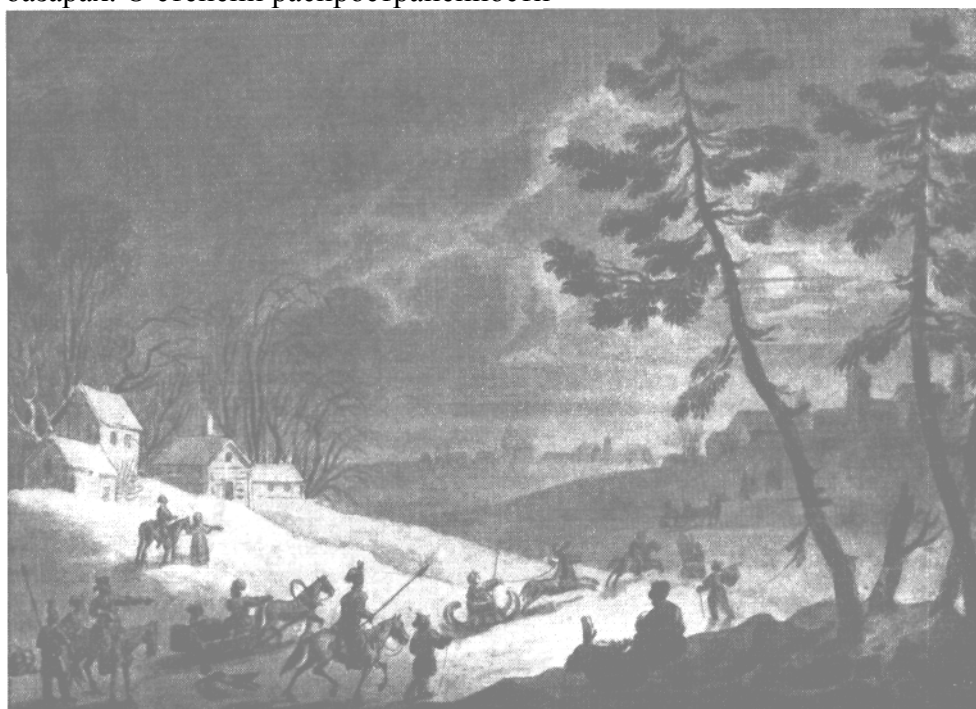

Прибытие каравана из Тобольска на Ирбитскую ярмарку. С акварели худ. Е. М. Корнеева.

такой торговли свидетельствует большое количество лавок. Например, в 1861 г. в городах Восточной Сибири насчитывалось 1516 лавок. Кроме того, существовали торговые лавки в селениях. В городских гостиных дворах были склады для оптовой торговли. Регулярно происходили базары. Кроме того, большое распространение в Восточной Сибири получила развозная торговля. Купцы в летнее время отправлялись по округам, разъезжали «по крестьянам и татарам, с деньгами и в особенности с товаром, состоящим из дабы, китайки, бахты, чаю, сахару, шелковых платков, холста, холстинки, ситца, пестряди». ¹⁴⁴ Скупленный или вымененный крупный и мелкий скот продавали затем в Красноярске, Енисейске и других пунктах. Зимой — в ноябре и в первой половине декабря — производилась закупка пушного товара (шкур соболей, белок, лисиц, волков, медведей, горностаев, колонков). Пушной товар, закупленный в Красноярском, Канском, Минусинском, Ачинском округах, красноярские купцы отправляли на Ирбитскую ярмарку и в Москву.

Купцы, как сами, так и через своих приказчиков, развозили товары не только в близкие к городам деревни, села и улусы, но проникали на далекие северные окраины. Здесь купцы сбывали не только отечественные и иностранные промышленные товары, но и хлеб, закупленный в земледельческих районах Сибири, получая взамен пушнину. Ее вывозили в Европейскую Россию, сбывали на местных городских рынках, меняли в Кяхте на китайские товары.

Развитие торговли определялось ростом производительных сил, углублением общественного разделения труда, ростом товарного производства. Торговля вовлекала Сибирь в процесс развития всероссийского рынка, способствовала его расширению, усиливала меновые связи сибирских окраин с Европейской Россией, увеличивала оборот товаров и снабжение ими сибирского населения. Сибирские товары в свою очередь поступали как на внутренний, так и на внешний рынок. Доходы от сибирской пушнины, серебра, свинца, золота и других товаров способствовали процессу первоначального накопления капитала. В то же время торговля, подчиняя промышленное и сельскохозяйственное производство производству меновых стоимостей, способствовала разложению феодальных и росту капиталистических отношений.

Проникновение торгового капитала в Сибирь способствовало тому, что торговля становилась монополией крупных купцов. Мелкие купцы приобретали у них товары на деньги или в кредит под проценты, а затем перепродавали покупателям. Торговля, таким образом, сопровождалась ростовщичеством и кабалой.

В первой четверти XIX в. ростовщические операции приняли такие размеры, что стали затруднять уплату податей, выполнение повинностей русскими крестьянами и ясачных сборов народами Сибири. Поэтому в 1819 г. было издано «Положение о задолжении крестьян и иноверцев торговым людям деньгами и товарами». В этом документе констатировалось, что торговые люди, разъезжая по русским и нерусским селениям, давали сибирским жителям в долг под проценты товары. В результате должники не могли выплатить долги и были вынуждены отдавать заимодавцу пушнину, скот, хлеб и даже свой промысел по чрезвычайно низкой цене. Должник тем самым превращался в работника заимодавца, чему способствовали местные сибирские начальники, принуждавшие должников отрабатывать долг. Попытки сибирской администрации ограничить этим «Положением» ростовщичество потерпели неудачу. Торгово-ростовщические операции купцов расширились.

Через Сибирь совершалась торговля России со странами Средней Азии, Китаем и Монголией. Главными пунктами внешней торговли Западной Сибири были Петропавловск, Семипалатинск и Омск. Внешняя торговля велась также через Пресногорьковскую, Николаевскую, Коряковскую, Усть-Каменогорскую заставы. В совокупности эти пункты составляли Сибирский таможенный округ.

Из Киргизской степи и Средней Азии поступали в Сибирь и частично в Европейскую Россию крупный и мелкий рогатый скот, лошади, кожи, сало и соль, затем шелковые, хлопчатобумажные, шерстяные изделия. Из России в эти страны вывозились пушнина, мерлушка, юфть и другие выделанные кожи, железо и железные изделия, холсты, тюменские ковры. Важным торговым

пунктом был Петропавловск, расположенный на пути в Киргизскую степь. В Петропавловске местные, а также иногородние русские и татарские купцы вели меновой торг со степными киргизами и бухарцами. В 1840 г. через Петропавловскую таможенную было вывезено товаров на сумму 806 772 руб.¹⁴⁵ Всего же по Сибирскому таможенному округу

¹⁴⁵ ГАОО, ф. Главного управления Западной Сибири, оп. 2, д. 1945, л. 33.
410

в этом году было привезено в Россию товаров на 1 227 645 руб. (сумма объявленных товаров) и вывезено на 1390326 руб.¹⁴⁶ В Сибири оставалась только небольшая часть товаров, поступивших из Киргизской степи и среднеазиатских земель. Большинство товарных грузов отправлялось в Европейскую Россию. Кроме торговли через Сибирский таможенный округ, значительную роль в хозяйственной жизни страны XVIII—первой половины XIX в. играла торговля с Китаем и Монголией через Восточную Сибирь (главным образом через Кяхту). В 1800 г. были изданы новые правила кяхтинской торговли. Они узаконили ежегод-



Скупщики у остяков. С акварели худ. М. С. Знаменского.

ную расценку товаров и установили порядок производства менового торга, строго запрещая покупку и продажу товаров за деньги, а также в кредит. Однако от этих правил бывали и отклонения. В 1842 г. в торговле стали фигурировать золото и серебро. Русские купцы, зная, что находившемуся в состоянии войны с Англией Китаю нужны эти металлы, стали тайно приобретать китайские товары на золотую монету. Это увеличивало возможность закупки китайских товаров на 1/3 по сравнению с закупками при меновой торговле.

С 1824 по 1850 г. ввоз китайских текстильных изделий уменьшился в 6 раз. В то же время возростал ввоз чая. Между тем вывоз русских текстильных изделий достигал половины экспорта в Китай, а в 1831 - 1848 гг. - 2/3 экспорта. Среди текстильных товаров особенно много вывозилось

шерстяных изделий и сукна (до 1 млн аршин).¹⁴⁷ Хлопчатобумажных, льняных и шелковых товаров экспортировалось меньше. Русские

¹⁴⁶ Там же, д. 1995, л. 682.

¹⁴⁷ Л. М. Самойлов. Исторические и статистические исследования о Кяхтинской торговле. В кн: Сборник статистических сведений о России, издаваемый статистическим отделением РГО, кн. II, СПб., 1854, стр. 30, 31. 34—38.

411

сукна, плисы, вельветы, превосходя по качеству английские, успешно конкурировали с ними в Китае. На севере Китая они стали предметами самого широкого потребления. Русские хлопчатобумажные ткани пользовались большим спросом в Монголии.

Одновременно сокращался вывоз в Китай пушных товаров (соболь, белка, речные бобры, камчатские бобры, корсаки, лисицы, песцы, украинские, забайкальские и бухарские мерлушки). Их экспорт занял в 40—50-е годы XIX в. второе место в общем экспорте из России в Китай.

Кроме текстильных товаров и пушнины, в Китай и Монголию вывозились также юфтевые кожи, железо, медь и другие металлы, металлические изделия, краски, зеркала, писчая бумага. Производился также обмен пшеницы на чай. Ее доставляли для приграничного китайского населения, занятого торговлей. Снабжение хлебом главного пункта пограничной торговли со стороны Китая — Маймачена было одним из основных условий нормального хода русско-китайских торговых сношений.

Из Китая привозили преимущественно чай, шелк, шелковые, полушелковые и бумажные ткани, фарфоровые изделия, сахар-леденец, корень женьшеня и разные мелкие товары.

Общая сумма товарооборота русско-китайской торговли через Кяхту возрастала (с колебаниями и спадами в отдельные годы): в 1792 г. она составила 4924558 руб.,¹⁴⁸ а в 1852 г. — 8638811 руб.¹⁴⁹ Изменилась за это время и ее структура. В русском экспорте в Китай стали теперь господствовать промышленные товары, а не пушнина. В русском импорте из Китая наоборот, промышленные изделия уступали первенство чаю. Связано это было с отставанием в промышленном развитии Китая от России.

В 1855 г. правила кяхтинского торгога были вновь пересмотрены. Ограничения в обмене товаров по вольным ценам отменялись и одновременно разрешался отпуск в Китай некоторого количества золотой монеты. Количество это определялось для каждого торговца соотношением между стоимостью вывозимого золота и стоимостью остальных вывозимых в Китай товаров: стоимость золота не должна была превышать половины стоимости пушнины или третьей части стоимости мануфактурных товаров, вывозимых торговцем в Китай. Хотя новые правила не устранили полностью менового характера кяхтинского торгога, они все же несколько облегчили торговые операции.

В 50—60-х годах XIX в. общие обороты кяхтинской торговли с русской и китайской сторон достигали крупной суммы в 16 и более миллионов рублей в год.

Торговля между Россией и Китаем через Кяхту приобрела мировую известность. На кяхтинскую торговлю обратил внимание К. Маркс в своем труде «К критике политической экономии».¹⁵⁰

Русские изделия проникали в глубь Китая и Монголии, успешно конкурируя с английскими и другими иностранными товарами. Усиление спроса на китайские товары со стороны России стимулировало расширение в Китае чайных плантаций, производство сахара, текстильных, фарфоровых и других изделий, рост ремесла и мануфактур. Оптовая торговля составляла монополию крупных китайских фирм (фуз), в розничную же торговлю вовлекались мелкие торговцы, крестьяне, ремесленники.

¹⁴⁸ А.Корсак. Историко-статистическое обозрение торговых сношений России с Китаем. Казань, 1857, стр. 97, 105, 135, 177-180..

¹⁴⁹ ЦГИА СССР ф. Второго Сибирского комитета, оп. 1, д. 69, л. 19

¹⁵⁰ К.Маркс. К критике политической экономии. Госполитиздат, 1951, стр. 62— 64

412

С другой стороны, вывоз в Китай российских текстильных изделий, кожи, пушнины способствовал развитию в России производства этих товаров.

Торгово-экономические связи способствовали сближению между русским, монгольским и китайским народами. Кяхтинский градоначальник, говоря об отношении русских пограничных жителей к их соседям (китайцам и монголам), писал: «В похвалу их можно сказать, что они гостеприимны, обходительны, дружелюбны со своими соседями».¹⁵¹ В другом сообщении говорилось о расположении и доверии китайцев к русским: «Расположение и доверие китайцев к русским высказывается и в выражении общего желания, чтобы мы, русские, ездили по торговым делам к ним в Китай, где мы будем приняты с самым дружеским гостеприимством».¹⁵²

Развитие торговли и ремесла способствовало росту сибирских городов как товаро-распределительных и ремесленных пунктов. Однако они по своему экономическому развитию уступали еще городам Европейской России.

Движение городского населения Сибири характеризуется двумя явлениями: с одной стороны, имел место прилив в города из сибирских деревень и губерний Европейской России, с другой — наблюдалось переселение части горожан в деревню для занятия сельским хозяйством. Для переселения во всех случаях требовалось разрешение мещанских, цеховых и купеческих сходов (в зависимости от сословия, к которому принадлежал желающий проживать в городе или выбыть из него). Приговоры сходов назывались «согласиями». Крестьяне переселялись в город для работы по найму, занятий ремеслами, извозом, мелкой торговлей. Извоз получил такое широкое распространение, что возле некоторых городов возникали ямские слободы. В городах селились ремесленники и мастера. Городские ремесленники по характеру своей работы разделялись на цехи: кузнечный, медяный, серебряный, столярный, плотничный, кирпичный, прядильный, скорняжный, ширельный, сапожный, портновский, иконописно-малярный, маркитантский.

Кузнечный цех составляли кузнецы, слесари и экипажники; медяный—в изготовители медной посуды и кровельщики; серебряный — ювелиры, золотых, серебряных и часовых дел мастера. К столярному цеху относились столяры, токари и обойщики; к плотничному — плотники и пильщики; к кирпичному — каменщики, кирпичники, печники и резчики по камню. Прядильщики занимались выделкой веревок; скорняжники выделывали кожи и окрашивали меха. В ширельный цех зачислялись мастера конской сбруи, чемоданов, чирков

и ичигов (виды мягкой обуви) и других кожевенных изделий. Состав маркитантского цеха был самый разнообразный: булочники, колбасники, сбитенщики, папиросники, цирюльники, переплетчики, свечники, стекольщики и трубочисты.

Кроме мастерских ремесленников, в сибирских городах действовали небольшие предприятия мануфактурного типа: мукомольные и пильные мельницы (лесопилки), кирпичные, кожевенные, лосиные, скорняжные, салотопенные, свечные (сальные свечи) и свечевосковые заводы, маслобойни, пивоварни, суконные, полотняные, шляпные мануфактуры. В 1825 г. в сибирских городах было 298 предприятий такого типа. 119 из них находились в Тюмени, далее следовали Иркутск (42), Туринск (31), Тобольск

¹⁵¹ ГАИО, ф. Главного управления Восточной Сибири. Дипломатическая канцелярия, оп. 1, д. 9, л. 22.

¹⁵² Там же.

(16), Тара и Красноярск (по 14), Енисейск (10) и др. Половина городов мануфактур не имела.

В купечество по сибирским городам зачислялись иногородние купцы, прибывшие из Европейской России для постоянной торговли, зажиточные мещане и цеховые, «торгующие крестьяне», предъявившие определенную сумму капиталов. Мелкой торговлей занимались мещане, не включенные в купеческие гильдии. В Тюмени, Тобольске, Таре, Томске, Омске про-

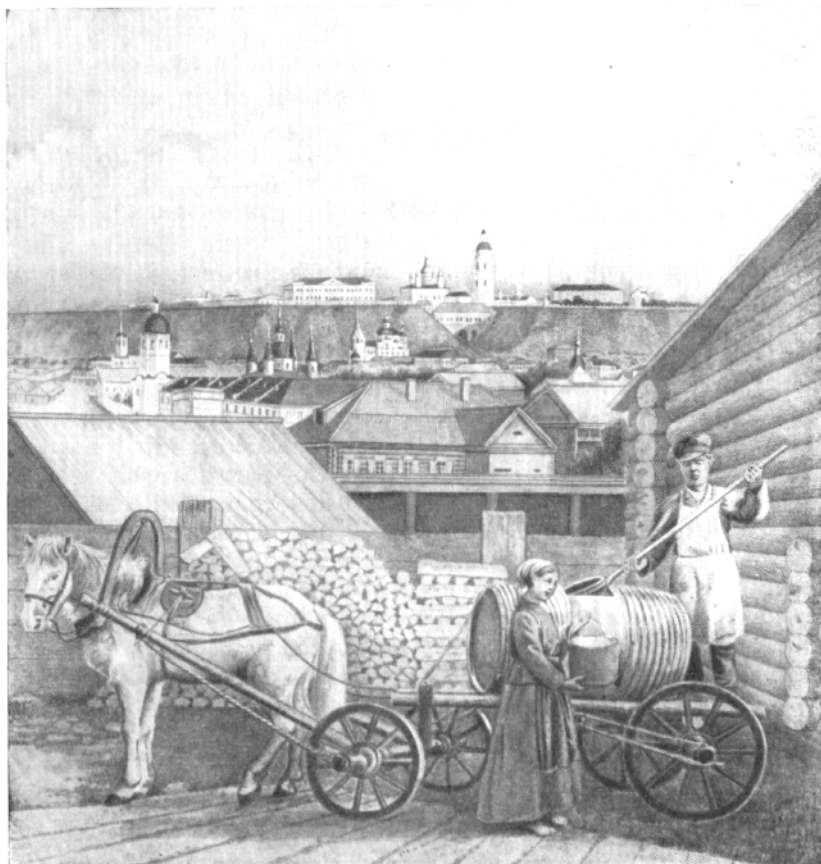

Тобольск. Бытовая сценка. С акварели худ. М. С. Знаменского (фрагмент).

живали также иноземные купцы и ремесленники-бухарцы. Возле Тюмени существовала торгово-ремесленная слобода, где жили только татары и бухарцы. С торговлей были связаны купеческие приказчики, рабочие на торговых складах, содержатели постоянных дворов.

В города доступ ссыльно-поселенцам был ограничен, но часть из них все же включалась в состав городского населения. Среди ссыльных было значительное количество ремесленников, которые работали в казенных ремесленных домах. По окончании срока ссылки оставались в городах, продолжая заниматься ремеслами, обучая им своих детей и местных жителей.

Население городов как административных центров увеличивалось, также за счет чиновников и канцелярских служащих, военных, духовенства.

Часть горожан, занимавшихся сельским хозяйством, переселялась из городов в деревню. В то же время некоторые селения (Ачинск, Канск, Минусинск, Балаганск, Верхолениск, Чита) становились городами. Они считались «сельскими городами», так как значительная часть их жителей занималась хлебопашеством и скотоводством. Торговля таких городов состояла главным образом в продаже продуктов этих отраслей хозяйства. От сел города подобного типа первоначально отличались пребыванием в них окружных административных учреждений. Однако постепенно и эти населенные пункты приобретали городской торгово-ремесленный облик.

О росте городского населения Сибири свидетельствуют следующие данные (в тыс. чел.):¹⁵³

	1825 г.	1858 г.
В Западной Сибири.....	79	114.8
В Восточной Сибири.....	33.5	87
Итого.....	112.5	201.8

Таким образом, за 33 года население городов Сибири увеличилось на 89 300 человек. И все же рост городского населения совершался медленно и неравномерно. Сравнительно более населенными были города, расположенные на главных торговых путях и среди основных сельскохозяйственных районов.

В Западной Сибири в 1858 г. более 10 тыс. жителей имели города: Омск (18437), Тобольск (15894), Томск (14071), Барнаул (11681), Тюмень (10284). За ними следовали Петропавловск (9926), Тара (4610), Туринск (3881), Бийск (3769), Маршгаск (3347), Курган (3333), Каинск (2930), Ялуторовск (2789), Ишим (2298), Колывань (2251). Менее 2000 человек проживали в Кузнецке (1655), Березове (1420), Тюкалинске (1371). Всего 891 житель был в Нарыме.¹⁵⁴

В Восточной Сибири только Иркутск имел в 1863 г. свыше 10 тыс. жителей (28009). За ним следовали Красноярск (9997), Енисейск (6830), Троицкосавск (5431), Якутск (5665), Верхнеудинск (4032), Минусинск (3872), Нерчинск (3774; 1858 г.), Ачинск (3177), Нижнеудинск (3046), Чита (3019), Канск (2231), Киренск (1561). Менее 1000 жителей имели Селенгинск (999), Баргузин (981), Балаганск (799), Верхолениск (724), Илимск (563). Меньше всего населения было в городах, расположенных на Крайнем Севере: в Средне-Колымске (458), Вилюйске (341), Олек-минске (298), Охотске (236), Верхоянске (176).¹⁵⁵

В 50-х годах XIX в. возникли города на дальневосточных окраинах России: Николаевск-на-Амуре (1852 г.) и Благовещенск (1856 г.). В 1860 г. основан Владивосток.

Жителями городов Сибири были духовенство, чиновники и канцелярские служащие, военные, купцы, мещане, цеховые, мастеровые, дворовые люди, крестьяне. Мещане составляли отдельное сословие городских жителей,

«мещанское общество» того или другого города. Внутренний состав этого общества не был однородным. Мещане, приписанные к городам, пла-

¹⁵³ Р. М. Кабо. Города Западной Сибири. Очерк историко-экономической географии (XVIII—перв. пол. XIX в.). М., 1949, стр. 153; Сборник историко-статистических сведений о Сибири и сопредельных ей странах, т. I, СПб., 1875, табл. № 4. Данные по Восточной Сибири вычислены приблизительно.

¹⁵⁴ Р. М. Кабо. Города Западной Сибири..., стр. 156.

¹⁵⁵ Сборник историко-статистических сведений о Сибири и сопредельных ей странах т. I табл. № 4. Данные по городам Верхнеудинск и Нерчинск взяты за 1858 г.

тили подушную подать, внутренние городские сборы, отбывали рекрутскую и другие повинности, имели специальный орган управления — мещанскую управу, заменившую прежнюю земскую избу, и мещанский суд по мелким гражданским делам. Принадлежность мещан к одному сословию не означала их социальной однородности: одни мещане входили в состав мелкой буржуазии, другие становились наемными рабочими. Мещане занимались мелкой торговлей, извозом, содержали постоянные дворы и харчевни, вели домашнее хозяйство (разводили скот, заготавливали сено, возделывали огороды), служили у купцов приказчиками, доверенными, работали по найму на торговых складах, мануфактурах, заводах, пушных и рыбных промыслах, в судоходстве. Если постоянным и основным занятием мещанина становилось ремесло, он записывался в цех как ремесленник. Мещане, постоянно работавшие на промышленных предприятиях, переходили в разряд мастеровых. Разбогатевший торговец-мещанин превращался в купца. Цехи сибирских городов не были замкнутой корпорацией: доступ и выход из них не представлял особых затруднений. Цеховые разделялись на мастеров, подмастерьев и учеников. Звание мастера получали ремесленники, выдержавшие специальное испытание при Ремесленной управе. Перед этим мастер обычно работал сначала учеником, а затем подмастерьем. Ремесленники работали либо только сами (и со своими домашними), либо владели мастерскими, эксплуатируя труд подмастерьев, учеников, наемных работников. Таких ремесленников называли «капиталистами». Разбогатевшие ремесленники записывались в гильдию и зачислялись в купечество.

Мастеровыми называли рабочих мануфактур и заводов, имевших какую-либо специальность. На предприятиях, кроме того, были чернорабочие, выполнявшие подсобные работы.

Часть крестьян, проживавших в городах, занималась сельским хозяйством, другая часть хотя и числилась в крестьянском сословии, но по своим занятиям приближалась к мещанам и ремесленникам.

Все группы городского населения, за исключением чиновников, военных и духовенства, платили податные сборы и отбывали повинности. Недоимщиков по казенным сборам отдавали в работу на заводы, принадлежавшие казне, и частным лицам — купцам.

Господствующий слой городского общества составляли купцы и чиновники. Купечество разделялось на три гильдии. Среди сибирских купцов выделялись «именитые», «первостатейные» коммерсанты, проживавшие в основных торговых пунктах — Тюмени, Петропавловске, Тобольске, Томске, Омске,

Енисейске, Красноярске, Иркутске, Кяхте. Они были монополистами в области оптовой торговли, откупов крупных казенных подрядов и внешнего торга со странами Средней Азии, Китаем, Монголией. За ними следовало среднее купечество, затем мелкие купцы, торгующие мещане и крестьяне.

Господствуя в городском управлении, подкупая чиновников, «именитые» купцы для повышения цен добивались исключительного права торговли теми или другими товарами. Например, поставка соли по всему Забайкалью в 1818—1821 гг. находилась в руках иркутского купца Сибирякова. Торговля хлебом на Лене была отдана на откуп подрядчикам Малееву и Кузнецову. Пользуясь нуждой крестьян, мещан, ремесленников и мелких торговцев в деньгах для хозяйственных целей, уплаты податей, выполнения повинностей, а также в товарах для хозяйственного и домашнего обихода, купцы закабалляли их путем ростовщического кредитования под высокие проценты. Несостоятельные должники становились «банкрутами», вынужденными выплачивать долг с нараставшими по времени процентами и отрабатывать его.

416

Сохранились «Реестр состоявшим по Иркутскому городскому магистрату по исполнительному листу несостоятельных банкротов» (1795 г.)¹⁵⁶ и «Настольный реестр банкротов по городу Томску за 1812 г.»¹⁵⁷ Эти документы свидетельствуют о распространенности ростовщического кредитования и закабаления несостоятельных должников кредиторами.

Из городов купцы-ростовщики проникали в глубь Сибири, достигали Крайнего Севера, эксплуатируя и закабалая там охотников, рыболовов и оленеводов.

В «Обозрении государственных имуществ» (1840 г.) отмечалось, что «монополисты, содержащие в руках своих крестьян и инородцев, давая им деньги вперед под хлеб и звериные шкуры, снабжая потребностями для жизни, господствуют над поселениями... Хотя закон запрещает верить в долг инородцу более 5 рублей ассигнациями и все иски, превышающие эту сумму, не принимаются в судах, но эта мера не произвела пользы. Задолжание продолжается по-прежнему и увеличивается год от году».¹⁵⁸

Монопольный характер торговли товарами, доставляемыми из Европейской России, внешний торг со странами Средней Азии и Китаем, скупка по дешевым ценам пушнины и сельскохозяйственной продукции, ростовщичество, винный откуп, казенные подряды, наконец, в 30—40-х годах XIX в. золотопромышленность — все это обогащало сибирскую буржуазию, усиливало ее влияние как в области экономической жизни, так и в управлении краем.

5. СОЦИАЛЬНО-ЭКОНОМИЧЕСКОЕ РАЗВИТИЕ НАРОДОВ СИБИРИ

В конце XVIII—первой половине XIX в. продолжалось еще более широкое заселение русскими сибирской территории. Русские поселения создавались, например, в долинах крупных сибирских рек для обеспечения транспортных путей. Складывались своеобразные группы затундринских крестьян на Таймыре, в Якутии. Русские установили более тесные связи с народами Чукотки и Камчатки, продолжалось также расселение русских и на пограничных территориях — в верховьях Оби, Енисея, а также на Амуре. Процессы ненасильственной ассимиляции сибирских этнических групп русским населением становятся характерными в этот период не только для районов

интенсивного земледельческого освоения.

Влияние русской земледельческой культуры на северо-западе Сибири сильнее всего сказывалось у западносибирских татар, манси и отдельных групп хантов и селькупов. Местами здесь даже складывались смешанные сельские общины, в которых народы Сибири жили оседло и в образе жизни следовали русским.

О манси Туринского уезда сообщалось: «инородцы вогульского племени, живущие сопредельно или лучше сказать смешанно с крестьянами ... по образу своей жизни и быту мало различествуют от первых; они занимаются частью земледелием и сближаются с оседлою жизнью, юрты у многих из них по удобству к жизни не уступают домам среднего состояния государственных крестьян этого края».¹⁵⁹

О манси по Тавде и Пелыму Регули писал, что они «усвоили образ жизни чисто русский, говорят всегда по-русски, и о том, что они состав-

¹⁵⁶ ГАИО, ф. Иркутской земской избы, д. 4, л. 415.

¹⁵⁷ ГАТО, ф. Томского губернского правительства, оп. 2, д. 118.

¹⁵⁸ ЦГИА СССР, ф. Второго Сибирского комитета, оп. 1, д. 67, л. 11.

¹⁵⁹ А. И. Мурзина. Манси (вогулы) в XVIII веке и первой половине XIX ве Уч. зап. Ленингр. гос. ун-та, № 157, 1953, стр. 226.

ляли некогда один народ с вогулами, у них осталось одно ... воспоминание».¹⁶⁰ Об иртышских хантах Кастрен писал, что они «забыли свои древние установления и в настоящее время почти во всем следуют русскому судопроизводству».¹⁶¹

В земледельческих районах сельская община состояла из семей, уже не связанных между собою родовыми узами. Каждая семья владела своими угодьями, и прежде всего пахотными. Часть земель и угодий (луга, водоемы) оставалась в общинном владении. Пахотные угодья делились между дворами по числу душ. Душевые наделы были различны в отдельных районах и зависели от количества земли, которой располагала община. Периодически, как и в русской деревне, производились переделы.

Формы эксплуатации коренного населения здесь были однотипными с формами эксплуатации русского трудового крестьянства. Когда по Уставу 1822 г. западносибирские татары были отнесены к категории оседлых народов, на них в полной мере распространилась налоговая система, существовавшая у русских. В результате значительная часть татар была вынуждена уходить в города на заработки. Беднейшая часть манси и хантов работала в это время по найму у русских крестьян.

В первой половине XIX в. значительно усилилось имущественное расслоение среди оленеводов. У ненцев и нижнеобских хантов практиковалась не только отдача оленей на выпас беднякам, но и прямое использование бедноты в качестве рабочей силы в зажиточных хозяйствах. У кетов также более отчетливой была имущественная дифференциация среди оленеводов.

Широкое распространение в первой половине XIX в. получает сдача в аренду рыболовецких участков. Например, в 1848 г. березовские ханты отдавали в аренду 150 участков на сумму 6050 руб.; арендаторы получили на них рыбы на 99 500 руб.

Несмотря на все более значительную роль товарно-денежных отношений, чему способствовала организация крупных ярмарок специально для торговли с

коренным населением (Обдорск, Сургут, Туруханск и др.), сохранялся и прямой товарообмен. В Березове «за лодку нужно заплатить столько максунов, сколько в нем поместится оных; за котел платится чистого рыбьего жира столько, сколько в него можно налить; за простой ножик с деревянным черенком, облитым оловом, платилось от 30 до 50 максунов; аршин простого, красного или желтого драдедаму стоит 4 песца или 120 максунов; даже простое медное кольцо, стоящее едва ли 1/2 коп. серебром, продается за 1—2 максуна. Сами же березовцы получают за максуна, сдаваемого на дощаники, не дешевле 10 коп. серебром».¹⁶² Характерным явлением первой половины XIX в. был рост торговых посредников из среды зажиточного местного населения. На Обском севере эту роль чаще всего выполняли коми, на Енисейском — якуты.

Царское правительство охотно поддерживало представителей растущей местной знати и поощряло межнациональную рознь. Так, по Уставу 1822 г. в состав хантыйских волостей были включены и обские ненцы. На хантыйских князцов возлагались обязанности собирать с ненцев ясак и «разбирать маловажные дела, как-то: ссоры, драки, кражи, разные споры».¹⁶³ Князцы весьма усердно помогали царской администрации

¹⁶⁰ Зап. РГО, кн. III, СПб., 1849, стр. 162, 163.

¹⁶¹ А. Castren Reiseberichte und Briefe aus den Jahren 1845—1849. St.-Petersburg, 1856, S. 124.

¹⁶² Д. Юрьев. Топографическое описание Северного Урала. Зап. РГО, 1852, кн. VI, стр. 322.

¹⁶³ Д. Я. Самоковсов. Сборник обычного права сибирских инородцев. Варшава, 1876, стр. 13.

эксплуатировать местное население и при этом извлекали немалую выгоду и для себя.

Особенно тяжелым стало положение трудящихся масс в 20-х годах XIX в., когда обложение ясаком по сравнению, например, с 1763 г. увеличилось почти на 300%. Чиновники Тобольской казенной палаты заявляли в 1828 г., что «инородцы тогда (в 1763 г., — Авт.) были гораздо зажиточнее, нежели в нынешнее время».¹⁶⁴ По расчетам С. С. Шашкова, население Западной Сибири отдавало в казну от 40 до 60% своего ежегодного дохода.¹⁶⁵ Неудачи на охотничьих и рыболовных промыслах приводили к голодовкам (например, в 1810, 1811, 1814 и 1817 гг.).

Социальные отношения у народов северо-западной Сибири не были однородными. У всех групп росло имущественное и социальное неравенство, обострялись внутренние противоречия. Распад родовых связей и оформление чисто территориальных отношений (в рамках общей феодальной системы) были наиболее ярко выражены у групп, занимавшихся под влиянием русских земледелием. У оленеводов процессы индивидуализации производства (хозяйство малых семей) и оформления зажиточной верхушки также имели место. Однако у них в большей мере, чем у земледельцев, сохранялись черты патриархально-родовой организации. Наименее ярко процессы роста имущественного неравенства были выражены у тех групп, у которых главная роль в хозяйстве оставалась за охотой и рыболовством.

Растущее русское влияние и частичная ассимиляция русской земледельческой средой отдельных этнических групп отмечались также в районах, примыкавших

к Алтае-Саянскому нагорью — по Иртышу, Оби, Чулыму и Енисею. Этот процесс охватил, например, часть телеутов, кызыльцев и качинцев, а также остатки ранее тюркизированных южных самодийцев (камасинцев, карагасов и др.) и кетских племен (коттов и др.). Не подверглась обрусению лишь небольшая часть кетов, продвинувшихся на Таз и вниз по Енисею от Подкаменной Тунгуски до Курейки.

В то же время отмечались процессы консолидации у хакасов и алтайцев, завершивших ассимиляцию южносамодийских и кетских групп. Процесс консолидации и ассимиляции шел довольно активно и на территории степных тувинских племен. Наиболее четко этот процесс проходил у хакасов, чему в немалой степени способствовал Устав 1822 г., административно закрепивший и усиливший этническое сближение внутри хакасского общества. Так, в составе Минусинского уезда Енисейской губернии были образованы Степные думы качинцев и койбалов, а к Сагайской (позже Аскызской) думе ¹⁶⁶ отнесены сагайцы и бельтиры; в составе Ачинского уезда той же губернии была образована Степная дума кызыльцев.

Процесс консолидации несколько своеобразно проходил у алтайцев. Южные их группы (собственно алтайцы, телеуты, теленгиты и др.) развивались несколько обособленно от северных (тубалары, кумандинцы и др.), к которым были весьма близки шорские племена.

Для социальных отношений хакасов и алтайцев характерно, с одной стороны, слияние с русским обществом в местах совместного проживания и интенсивного земледелия, с другой стороны, в зависимости от главного направления хозяйственного комплекса у них сохраняются определенные традиционные отличия от русских.

В степных районах у южных алтайцев и части хакасов преобладало скотоводство. Обширные пастбища, находившиеся в общем владении по

¹⁶⁴ Ваули Пиеттомин. Из истории социальных движений хантэ и ненцев. Омск, 1940, стр. 5.

¹⁶⁵ С. С. Шапко в. Сибирские инородцы в XIX столетии. Собр. соч., т. II. СПб., 1898.

¹⁶⁶ До 1823 г. она именовалась «Степной думой разнородных соединенных племен».

царскому законодательству, т. е. формально, фактически были в полном распоряжении отдельных богачей. Территория, отводимая во владение той или иной группе «инородцев», не подвергалась какому-либо межеванию. Это давало возможность распоряжаться ею по своему усмотрению (например, зайсанам у алтайцев). К этому надо добавить, что все южные алтайцы были прикреплены (или «приписаны») к своим дючинам (должностным лицам) и волостям не по территориальному, а по родовому принципу. Был нарушен родовой принцип землепользования у хакасских скотоводов, занявших свободные земли после ухода енисейских киргизов.

Царская власть сохранила за местной богатой скотоводческой верхушкой (зайсаны, баи) их социальные привилегии, но избавила трудящихся от официальных поборов в пользу местных князцов, заставив их вносить ясак в царскую казну. Однако натуральные поборы с бедноты в пользу местной верхушки практически сохранились. Зайсан по-прежнему был богатеem. Хотя у

него не было военной дружины, но исполнительная власть и суд (передававшиеся ранее по наследству) находились в его руках, и он поэтому был по существу властелином судьбы и имущества каждого своего «подданного». Насколько хорошо алтайские зайсаны чувствовали прочность своего положения, говорят факты сдачи в аренду русским крестьянам земель, отведенных им «во владение» и в общее для всех алтайцев пользование.

Опираясь на местную эксплуататорскую верхушку, царские чиновники занимали жесткую позицию по отношению к трудовым массам. На Алтае, например, налогами облагались в одинаковом размере как богачи, владевшие стадами в тысячи голов скота, так и бедняки. Царское правительство смотрело также сквозь пальцы на земельные захваты зажиточных русских крестьян, стеснявших землепользование бедняков, но оно принимало меры по жалобам зайсанско-байской верхушки. Как правило, царские чиновники не реагировали и на многочисленные факты произвола местной знати по отношению к трудовому населению.

У племен, осваивавших горно-таежные пространства (шорцы, северные алтайцы, часть хакасов), охотничьи угодья были общими для всех, кто мог зайти сюда на промысел зверя. Однако в связи с консолидацией племен и более компактным расселением близкие охотничьи угодья охранялись от посещений «посторонних» охотников. Эти относительно близкие от местожительства или более удобные промысловые территории считались собственностью отдельных родов, больших патриархально-семейных и сельских общин. «Посторонних» для данной территории охотников, застигнутых на промысле, прогоняли, добычу у них отнимали и разрушали их охотничьи шалаши.

Охотились на своих территориях коллективно, небольшими группами, обычно состоявшими из родственников, а добычу делили уравнилельно. Так же поступали и охотники сельских общин, где охотничьи артели на время промысла комплектовались по соседскому, а не родственному принципу. Коллективный труд на промысле, коллективная собственность на добычу и коллективное ее распределение являлись характерными для этих групп населения.

Однако и здесь в рассматриваемое время возникали новые общественные отношения. Полученная при разделе пушнина составляла личную собственность. Спрос на пушнину был очень велик, и вся она представляла собой товарную продукцию, реализуемую (за исключением отданной в ясак) на рынке, обычно через скупщика. Посредством реализации полученной в долю пушнины охотники были втянуты в товарные отношения. В этих условиях возросла роль скупщика как из среды русского, так и аборигенного населения.

Торгово-ростовщическая эксплуатация сильно влияла на появление и развитие имущественного неравенства у скотоводов и охотников. Наряду с коллективной собственностью на промысловые угодья, пастбища и пахотные земли существовала личная собственность на жилье и домашнее имущество, орудия труда и средства транспорта. Особое место в системе собственности занимал скот. Владение небольшим количеством скота, включая и чисто транспортное поголовье, было характерно и для охотничьего, и для скотоводческого типов хозяйства. При этом имущественное неравенство и различные формы эксплуатации, например отдача скота на выпас бедноте, были особенно характерны для типичного скотоводческого хозяйства с развитой личной

собственностью на скот и продукцию труда. Эти же явления, хотя и в ослабленной форме, отмечаются и в хозяйстве охотничьих племен.

В целом процессы дальнейшей феодализации хакасского и алтайского общества были особенно характерны для типичных скотоводческих групп, хотя у них сохранялись и пережитки патриархально-родовых отношений. Наоборот, у охотничьих групп эти процессы были ослаблены, здесь в большей мере прослеживались черты первобытнообщинных отношений с постепенным вытеснением чисто родовых связей территориальными.

Важнейшим фактом в развитии хозяйства бурят в конце XVIII—первой половине XIX в. явились успехи земледелия. В 1824 г. среди бурят числилось 14543 оседлых и 129447 кочевых хозяйств земледельцев. «Кочевыми земледельцами» назывались те хозяева, которые соединяли земледелие со скотоводством (их соотношение в отдельных районах было различным). Эти цифры становятся особенно показательными, если учесть, что исключительно скотоводством и промыслами в это время занималось только 32 944 хозяйства.

Земледелие стало одной из основ бурятского хозяйства, в особенности в Предбайкалье. Увеличивались посевы, улучшалась обработка земли, в некоторых районах применялось искусственное орошение. Все это способствовало превращению земледелия в товарную отрасль. Н. А. Бестужев в 1851 г. писал: «В Иркутской губернии, кроме здешнего Забайкалья, буряты настоящие кормильцы хлебом».¹⁶⁷

В это время у бурят заметны успехи и в развитии скотоводства. Экстенсивное скотоводство, особенно в Западной Бурятии, вытесняется более высокими формами со стойловым содержанием скота, значительным развитием сенокосения.

Из домашней промышленности по-прежнему большое значение сохраняли кузнечное дело и скорняжество. В некоторых районах кузнечное дело обособилось в отдельную, самостоятельную отрасль хозяйства. Росла товарность хозяйств бурят. Крепла и связь их с рынком. Учитывая возросшие поставки бурят на рынок, русская администрация издала в 1812 г. специальное постановление об учреждении ярмарок в районах расселения бурят на трактовых дорогах. Буряты поставляли на рынок кожи, масло, жир, скот, мясо, сало, хлеб, сено и другие товары. В связи с крупными изменениями в хозяйстве усилился переход населения к оседлости, особенно заметно у западных бурят. Переходя на оседлость, буряты использовали опыт русских крестьян и строили избы по русскому образцу.

Социальные отношения бурятского общества конца XVIII—первой половины XIX в. характеризуют процессы дальнейшей феодализации при сохранении пережитков патриархально-родовых отношений.

¹⁶⁷ Декабристы в Бурятии. Вsrхнеудинск, 1927, стр. 12.

Буряты делились на роды. Бурятский род этого времени представлял собой административно-территориальную единицу, в основе которой лежал действительный род, включавший в себя также части других родов. Раздробление родов, расселение их отдельных частей в различных районах приводило к смешению, а правительственная политика сплачивала отдельные родовые группы вокруг наиболее значительных по численности.

Бурятская община в первой половине XIX в. раздиралась острыми классовыми

противоречиями. Не случайно в 1819 г. администрация разделила бурят на «классы по состоянию». Таких «классов» было установлено четыре: первый — «самые богатые, которые имеют превосходное изобилие в скотоводстве, хлебопашестве, сверх всего занимаются извозом тягостей и прочего»; второй — «достаточные», которые имеют «умеренное скотоводство и хлебопашество и не имеют ни в чем недостатка»; третий — те, кто «имеют только небольшое количество пашни, сенокосов, скота, необходимого для обработки оных и для домашнего обихода, и которые непосредственно могут исправлять государственные подати и общественные повинности» и четвертый — «совершенно неимущие. ..., престарелых лет, неизлечимые в болезни, малолетние и вместе не имеющие ни родственников, ни состояния».

в землевладении у бурят существовало переплетение общинного и частновладельческого начал. При общинном землевладении земля закреплялась за «родом» или его частью. Здесь сохранялась общее пользование «кочевьем и скотским выпуском» и душевое наделение сенокосными угодьями и пахотными землями. Периодически производился передел угодий по количеству душ мужского пола или по числу голов скота. Этот принцип создавал неравномерность землепользования, поскольку существовала личная собственность на скот и резкая дифференциация по владению скотом. Неравномерность усиливалась захватом нойонами общинной земли, зачастую оформлявшимся юридически.

Под давлением нойонов выделение угодий формально проводилось с согласия общества, по мирскому приговору. Лишаясь общинных угодий, рядовые буряты молчали, боясь гнева нойонов. «Хотя мы вправе были жаловаться по начальству, но боясь мщениа за то Дымбылова, как главного начальника нашего, и оставались в молчании».¹⁶⁸

Богатые земле и скотовладельцы — это в большинстве случаев и административная верхушка бурят. «Все старшины богаты скотом и деньгами и владеют обширнейшими и лучшими землями, простолюдины же, напротив, более и более беднеют», — писал М. Геденштром.¹⁶⁹

Хозяйство средних бурятских крестьян было неустойчивым: неурожаи, падеж скота, податной гнет вызывали необходимость ссуды у богатых, итогом чего являлась «задолженность у состоятельных людей в срочную и прочую работу».¹⁷⁰

Типичными формами эксплуатации богатой и зажиточной верхушкой бедноты являлись: кредитование под отработки или ростовщические проценты и отдача скота на выпас под те же отработки. Бурятская верхушка узаконивала эти ранние формы эксплуатации, возникшие еще в условиях распада патриархально-родового строя и ставшие теперь феодальными, внося соответствующие статьи в своды обычного права. Так, одна из статей «обычаев братских Идинского, Тункинского, Балаганского и Кудимского ведомств» гласила: «Буде между собою братские задолжаются и тем платить ему будет нечем, то таковой, не лишаясь за

¹⁶⁸ См.: Е. М. З а л к и н д. Присоединение Бурятии к России. Улан-Удэ, 1958, стр. 292.

¹⁶⁹ М. Геденштром. Отрывки о Сибири. СПб., 1830, стр. 68.

¹⁷⁰ История Бурят-Монгольской АССР, т. 1, Улан-Удэ, 1954, стр. 213. 422

долг своего имения, чтобы не разориться, отдается заимодавцу или кому другому в работу».¹⁷¹

Во время сенокоса и уборки хлебов богатые буряты нанимали бедных «по вольному найму», платя либо за день, либо за весь сезон летних и осенних работ. По-видимому, в начале XIX в. можно говорить о за-



«Братские татары» (буряты). Рисунок и гравюра
худ. Е. М. Корнеева.

рождении здесь элементов капиталистических отношений, однако были еще слабы. Преобладали феодальные формы эксплуатации, соединявшиеся часто с прямыми поборами и грабежом бурятской верхушкой своих сородичей.

Созданные у бурят по Уставу 1822 г. родовые управления, инородческие управы и Степные думы (последних было создано 12) превратились в органы «степной аристократии», через которые нойоны помогали царской администрации угнетать рядовую бурятскую массу с тем сами беззастенчиво грабили своих «родовичей».

¹⁷¹ Д. Я. С а м о к в а с о в. Сборник обычного права..., стр. 99.

По ревизии М. М. Сперанского было обвинено в злоупотреблениях 255 бурятских нойонов. Царское правительство, отдавая под суд наиболее зарвавшихся «правителей», в целом поддерживало бурятскую верхушку. Часть

нойонов получила чины и даже возведена была в дворянское сословие. Характерно также, что в замещении должностей в органах бурятского управления царская администрация решительно поддерживала наследственный принцип, который, как правило, и определял это замещение.

Первая половина XIX в. — время развертывания классовой борьбы в бурятском улусе, принимавшей различные формы. Открытая классовая борьба тормозилась наличием патриархально-родовых пережитков. «Степная аристократия» использовала в целях ее сдерживания составление сводов обычного права, начавшееся проводиться в связи с Уставом 1822 г. по различным бурятским ведомствам. В эти своды был внесен ряд статей, направленных против «неповиновения начальникам», против «беглых» и «подозрительных», против «непослушных» и т. д.

Социальные отношения якутского, так же как и бурятского, общества конца XVIII—первой половины XIX в. также характеризуют процессы дальнейшей феодализации при сохранении пережитков патриархально-родовых отношений. Якутские наслеги делились на роды, представлявшие, однако, территориальные объединения родовых групп различного происхождения. Якутские «родона начальники», стоявшие во главе таких родов, всячески поддерживали фикцию единства «родовичей», используя это единство в своих классовых целях. Патриархально-родовые пережитки сильнее всего сказывались в семейной жизни, в быту, хотя они сохранялись и в социальных отношениях (например, традиции родовой взаимопомощи).

В административном отношении якуты делились на роды, волости (наслеги), улусы. Во главе улуса стоял голова и двое выборных, составлявшие «инородческую управу». В их обязанности входили раскладка и сбор налогов и податей, распределение нарядов на подводную повинность, наблюдение за распределением земель, разбирательство споров и ссор и т. д. Кроме ясака, якуты в это время платили ряд мелких податей, значительно увеличивавших тяжесть налогового обложения (сбор на содержание присутственных мест, на устройство водных сообщений, на земские нужды, на содержание дорог и т. д.).

В конце XVIII в. было закончено составление именных ведомостей и распределение сенных покосов, проводилось периодическое перераспределение покосов, находившихся в общинном землепользовании. В 1817 г. впервые стал употребляться термин «класс» для обозначения отдельных групп якутского населения в отношении податного обложения. С 1819 г. разбивка на «классы» стала проводиться не только в центральных скотоводческих, но и в северных промысловых районах. В различных районах якуты разбивались на 3, 4 и 5 «классов», отличавшихся друг от друга величиной налогов и земельного надела. При этом зависимость бедноты от тойонов усилилась.

Эксплуатация зажиточной верхушкой бедноты принимала различные формы. Наиболее типичным явлением была раздача скота на выпас, «в пользование». Тойоны обогащались на различного рода подрядах и ростовщических операциях. Ростовщическая форма эксплуатации принимала иногда столь жестокие формы, что должники закладывали своих детей.

Кроме того, источником обогащения якутской знати были торговые операции с иноплеменниками. Якутские старшины и зажиточные якуты совершали систематические поездки в эвенкийские стойбища, выменивая и скупая за бесценок пушнину. Ученый-путешественник А. Ф. Мидден-

дорф встретил в 1844 г. на северных склонах Станового хребта 25 якутских купцов с 80 приказчиками, которые доставляли товары на 700 оленях. Зажиточные якуты торговали также на северо-востоке с юкагирами, чукчами, эвенками и другими народами. Развитие товарно-денежных отношений усиливало зависимость бедных хозяйств от хозяйств якутской знати.

Во избежание недоимок якутские общества были связаны круговой порукой и для перехода из одного общества в другое нужно было получить разрешение от родоначальников. Эта мера укрепляла зависимость улусной массы от якутских тойонов.

Социальные противоречия в якутском улусе приобретали все более острую форму, но еще редко выливались в форму открытой классовой борьбы. Родовые пережитки, темнота, отсталость, полное бесправие и забитость тормозили и сдерживали протест народных масс. В связи с проведением Устава 1822 г. в Якутии был организован сбор материалов по обычному праву якутов. Сведения подавались тойонами. Они отразили картину повседневной классовой борьбы в якутском улусе, протекавшей в сфере быта и экономических отношений. Разделы VII и VIII материалов озаглавлены «Об ослушниках» и «Об якутах беспокойных и нетерпимых». В VII разделе имеются следующие статьи:

«1. Если якут по трем повесткам... родоначальников, имеющих над ним власть, не придет, без законных причин, из одного неповиновения и упрямства, то ... если не простой человек, наказывается почетным содержанием под караулом, с надетой на ноги колодой, а если простой — лозами».

«2. Равномерному наказанию подвергаются те, кои не исполняют приказаний родоначальников по делам казенным и общественным тоже без законных причин».

Не менее выразителен и раздел VIII, где говорится: «Беспокойными и нетерпимыми в родах почитаются те из якутов... которые затейны, наглы, дерзки, не оказывают родоначальникам должного повиновения, входят в затейные и несправедливо „ябеднические жалобы...“».¹⁷²

Протест трудящихся якутов против гнета тойонов зачастую выливался в бунтарские выступления, рассматривавшиеся тойонами и царской администрацией как «разбойные».

В тех же сведениях, поданных тойонами, горячо защищались формы эксплуатации, которые имели место в якутском улусе. В частности, «хасаас» преподносился в этих сведениях как «святая святых» якутской экономики, как необходимое условие существования якутского общества, как «„главнейшее“ общее и необходимое нужное как для богатых, так и для бедных».

Требуя обуздания «ослушников», «беспокойных» и «затейных, наглых и дерзких», не оказывающих «родоначальникам должного повиновения», якутские тойоны в то же время вновь выступили за расширение своих прав и привилегий. Они выдвинули требования о наименовании их князьями, а не князцами и об учреждении у них должности выборного областного головы. Эти пожелания, однако, не были удовлетворены. Впрочем, когда в 1827 г., согласно тому же Уставу 1822 г., у якутов была создана Степная дума, якутские тойоны использовали ее в своих классовых интересах.

Начало деятельности якутской Степной думы совпало с работой II ясачной Комиссии, увеличившей, несмотря на значительные недоимки, обложение в Якутии почти в три раза. Причина недоимок была ясна русской администрации. Неравномерное распределение земли приводило

к обществу массы населения. Тяжелым бременем на населении лежали и огромные внутренние сборы. Еще в 1824 г. иркутский губернатор потребовал сократить делопроизводство в наслегах, чтобы уменьшить внутренние расходы, запретить сборы на содержание родоначальников, упорядочить дела со сдачей сенокосов и сдавать свободные земли в аренду только с согласия всего общества, обращая полученные средства на его нужды.

В 1827 г. администрация Якутии потребовала от только что организованной Степной думы нового перераспределения земли с целью поднять платежеспособность основной массы якутов. Перераспределение земли осуществлялось теми же тойонами и было проведено так, что «первый класс и на этот раз ничем не поступился из своих земель и, в лучшем случае, отделался лишь небольшой прибавкой к своим платежам».¹⁷³

Деятельность Степной думы имела откровенно выраженный классовый характер, ее представители беззастенчиво грабили и обманывали население, не гнушаясь и явно уголовными методами. Так, главный родоначальник думы был отрешен от должности за организацию незаконной продажи спирта охотским эвенкам. Руководители Степной думы устроили сбор средств по наслегам с целью посылки делегации в Петербург для подачи требований, которые были составлены в основном в интересах тойонской верхушки. Собранные деньги были растрчены. Следственная комиссия вынесла решение об отстранении от должности всех членов Степной думы.

Попытка тойоната укрепить и расширить свои юридические права через Степную думу не получила успеха. Докладные записки, составленные членами думы, в которых был выставлен ряд новых требований, в том числе требования признать Степную думу судебным органом вместо земского суда и утвердить «степные законы» в том виде, как они были выработаны якутскими тойонами, не получили одобрения. Сам орган якутской аристократии — Степная дума — был ликвидирован царским правительством в 1838 г.

Царизм, как и в XVIII в., не шел на удовлетворение политических требований якутских тойонов, заветной мечтой которых было уравнивание в правах с русским дворянством. Зато экономические права и привилегии якутских тойонов укреплялись.

Яркие картины жизни якутского улуса запечатлел иркутский чиновник Н. Щукин в книге «Поездка в Якутск», изданной в 1833 г. «Плутни старшин, — писал он, — довели якутов до крайности. Бедных содержат в совершенном рабстве, не дают им возможности уходить в город на заработки и таким путем делают их вечными своими работниками. Беднота обслуживает тойонский скот: ... а как для прокормления телят зимою нужно много корму, то бедные за бездельную плату все лето занимаются приготовлением сена».¹⁷⁴ То же вынужден был отметить в 1835 г. и генерал-губернатор Восточной Сибири, указав якутским властям на неудовлетворительное распределение земельных угодий в Якутской области и подчеркнув, что только богатые владеют землею «под предлогом взноса ими ясака и повинностей за бедных, отчего сии последние остаются вечными рабами богатых и никак выйти из сего состояния не могут».¹⁷⁵

По уровню социально-экономического развития в конце XVIII—первой половине XIX в. северные тунгусы не были однородны. Наиболее значительным

в этническом плане оставалось влияние на них русских, бурят и якутов. В Приангарье, в верховьях Амура и на Охотском побережье особенно интенсивно шли процессы сближения с русскими различных групп

¹⁷³ Д. М. Павлинов, Н. А. В и т а ш е в с к и й, Л. Г. Л е в е н т а л ь. Материалы по обычному праву и общественному быту якутов. Л., 1929, стр. VI.

¹⁷⁴ Н. С. Щукин. Поездка в Якутск. Изд. 2-е, СПб., 1844, стр. 302.

¹⁷⁵ История Якутской АССР, т. II. М., 1957, стр. 189.

426

эвенков. Местами они переходили к скотоводству и земледелию, сохраняя в качестве подсобных промысловые занятия.

В Забайкалье и в центральной части Якутии эвенки продолжали заниматься разведением рогатого скота и коневодством. Здесь они подвергались сильному бурятскому или якутскому влиянию. Степные тунгусы «во



Тунгусский шаман. Рисунок и гравюра худ. Е. М. Корнеева.

всем своем хозяйстве, и житии, также в юртах и прочем, уподобляются бурятам». Стада рогатого скота и табуны лошадей у эвенков были меньше, нежели у бурят. «Однако они не столько заводны, как буряты. Между тунгусами не легко сыскать такого человека, который бы имел тысячу лошадей, пять сот рогатого скота, до двух тысяч овец, около ста коз и до пятидесяти верблюдов:

между бурятами... был бы такой человек не в диковинку».¹⁷⁶

¹⁷⁶ И Георги. Описание всех обитающих в Российском государстве народов, ч. III. СПб., 1799, стр. 42.

427

На Таймыре эвенки также испытывали якутское влияние и даже становились тюркоязычными, но при этом сохраняли свои оленеводческие занятия. Эти эвенки складывались в особую этническую группу долган.¹⁷⁷

Продолжалось формирование крупной этнической группы эвенов, вступавших в тесные этнические контакты с народами северо-восточной Сибири. В 40-х годах XIX в. часть эвенов распространилась и на север Камчатки, установив здесь тесные связи с коряками и ительменами.

У эвенков и эвенов в начале XIX в. все резче выявлялась имущественная дифференциация. Наряду с малооленными и даже безоленными были владельцы крупных стад оленей. Представители зажиточной верхушки выступали в качестве торговцев. Зажиточные эвены, например, занимались грузоперевозками по Якутско-Аянскому тракту. У «конных» эвенков Забайкалья была такая же картина. «Скот и лошади разводятся у зажиточных людей табунами, а у бедных по одиночке». У большинства было по 1—3 лошади, и наряду с ними были владельцы десятков и сотен голов скота. Были и «совершенно неимущие».¹⁷⁸ Неимущая беднота работала пастухами, косцами; появляются эвенки и на золотых приисках.

Богатые кредитовали бедноту скотом, хлебом, различными товарами, деньгами под пушнину, под отработки или проценты. Многие неимущие эвенки часто были не в состоянии платить ясак. «Оскудевший степной или конный тунгус служит своей братии или российским мужикам из-за хлеба и платежа за него подушного оклада».¹⁷⁹ Часто за таких неимущих платил ясак и «по общественной раскладке».

Эвенкийские и эвенские роды состояли из отдельных групп, сохранявших родовые названия, но остававшихся достаточно самостоятельными во всех областях жизни. Так, на Охотском побережье было 10 уяганских и 7 долганских родов. Раздробление рода на отдельные группы и семьи, передвижка этих групп и семей приводили к смешению родов, к образованию территориальных (соседских) общин, состоявших из представителей различных родов. Часто возникали и производственные объединения из представителей разных родов во время совместной охоты, рыбной ловли, пастбы оленей. Такие производственные объединения охотников, рыболовов и оленеводов были, однако, непрочны и легко распадались. В то же время у эвенков все еще сохранялись и значительные элементы родовых связей и отношений — разделение на роды, родовая собственность на угодья (пастбища, покосы, промысловые угодья и т. д.), большое значение имели традиции родовой взаимопомощи.

По Уставу 1822 г. эвенки и эвены в различных районах были отнесены к «бродячим» и «кочевым». Во главе родовых управлений были поставлены старшины и князьки, у конных эвенков — даруги и зайсаны. Обычно их выбирали из имущей верхушки. Главными функциями родовых управлений стали сбор и доставка ясака, суд, проводившийся согласно нормам обычного права («по естественной справедливости»).

Ясак эвенки и эвены платили главным образом деньгами. Кроме ясака, в конце

XVIII—начале XIX в. они платили еще ряд податей (подушный сбор, сбор на содержание дорог, «земельную повинность»). Общая сумма сборов превышала сумму ясака в 4—5 и более раз. Тяжестью обложения объясняется в это время массовый переход эвенков и эвенов в христианство: «новокрещены» на 3 года освобождались от уплаты ясака и податей. Для уплаты ясака и податей эвенки и эвены часто входили в долги («заимствуют от коммерческих людей») к зажиточным русским, якутам, бу-

¹⁷⁷ Б. О. Долгих. Происхождение долган. Сибирский этнографический сборник, т. V, М., 1963.

¹⁷⁸ История Бурят-Монгольской АССР, т. 1, стр. 216.

¹⁷⁹ И. Георги. Описание всех обитающих..., ч. III, стр. 42. 428

рятам, которые кабалили их и присваивали пушнину своих должников. По Уставу 1822 г. эвенки и эвены стали платить ясак, значительно увеличенный.

На северо-востоке Сибири в конце XVIII—первой половине XIX в. отмечается более сильное влияние на аборигенов русской культуры. В это время шло дальнейшее продвижение якутов в сторону Чукотки и чукчей с Чукотки на запад и на юг. Чукотское продвижение, начавшееся раньше, было вызвано увеличением оленних стад у чукчей и необходимостью для их пастьбы более обширных территорий. Чукчи активно смешивались с местным юкагирским и, позже, эвенским населением.

В свою очередь юкагиры, испытывавшие сильное влияние со стороны соседей, оказали определенное воздействие на часть эвенов, осевших по соседству с ними на Колыме. В целом для этого периода характерно дальнейшее еще более значительное сокращение территории, занимаемой юкагирами. Главным же становится русское влияние.

Как отмечал Ф. П. Врангель, «от непрерывных сношений с русскими» юкагиры «переняли у них образ жизни, одежды, устройства хижин». Он же писал: «Дома здешних юкагиров (на Колыме, — Авт.) построены довольно прочно, из бревен, и состоят по большей части из одной просторной комнаты... Одежда юкагиров совершенно сходна с одеждой живущих здесь русских. .. Господствующий язык у них ныне русский».

Численность юкагиров сократилась также в связи с многочисленными эпидемиями (оспа, корь и др.). «Ныне омоки (юкагирская группа, — Авт.) и почти все юкагиры совсем истребились, не столько от оружия русских их пало, сколько от болезней и поветрия».¹⁸⁰

Основой хозяйства юкагиров являлись в это время рыболовство и охота. Оленеводство сохранилось только у части юкагиров (чуванцы и др.). Большое значение в экономике юкагиров сохраняла охота на диких оленей. По словам Ф. П. Врангеля, «время переправы оленей через Анюй составляет здесь важнейшую эпоху в году, и юкагиры с таким же боязненным нетерпением ожидают появления сего животного, с каким земледельцы других стран ожидают времени жатвы или собирания винограда». Однако диких оленей в этих местах становилось все меньше. И тогда жестокий голод настигал юкагиров. «Трудно себе представить, до какой степени достигает голод среди здешних народов, существование которых зависит единственно от случая. Часто с половины лета люди питаются уже древесной корой и шкурами, до того служившими им постелями и одеждой».¹⁸¹ В 1838 г. голод разразился на

Колыме: «...инородцы пришли до совершенной крайности... теперь не имеют решительно ни одного куса к спасению своей жизни», — доносили старшины Нижне-Колымска. Юкагиры вынуждены были покинуть родные места и переселиться в русские села, где и жили только благодаря «человеколюбию здешних жителей».¹⁸²

Социальные отношения юкагиров в первой половине XIX в. существенно не изменились по сравнению с XVIII в. Господствовали патриархально-родовые отношения при наличии значительных пережитков материнского рода. Общий низкий уровень жизни юкагиров приводил к тому, что имущественная дифференциация не была резко выражена.

В Российском своде законов чукчи были отнесены к народам «не вполне покоренным». Ст. 1254 декларировала: «Они управляются и судятся по собственным законам и обычаям и русскому закону подлежат только при убийстве или грабеже, совершенных на русской территории». Ст. 1256 гла-

¹⁸⁰ Ф. П. Врангель. Путешествие по северным берегам Сибири и по Ледовитому морю. М., 1948, стр. 218, 219, 395.

¹⁸¹ Там же, стр. 220, 227.

¹⁸² История Якутской АССР, т. II, стр. 218.

сила: «Чукчи платят ясак, количеством и качеством, какой сами пожелают».¹⁸³

Исходя из этих статей, местная администрация оформляла взаимоотношения с чукчами особыми договорами. Так, в 1837 г. между русскими властями и чукотским тойоном был заключен договор, согласно которому «русские не должны в нашей земле строить никаких крепостей и вообще поселений, какого бы они рода ни были». Кроме того, «вера, обычаи, нравы и одежда наши да останутся неприкосновенными».¹⁸⁴ С целью укрепления связи с чукчами правительство ассигновало на подарки чукчам определенные суммы, которые должны были поощрить их к взносу ясака. Однако и подарки, и ясак поступали нерегулярно. Так, например, в 1835 г. было всего 27 плательщиков ясака, в 1837 г. — 20, в 1838 г. — 8.

Большое значение имели экономические связи, установившиеся между чукчами и русскими. Систематически торговля происходила на ярмарках, среди которых важнейшее значение сохраняла Анюйская. В 20-х годах XIX в. оборот Анюйской ярмарки достигал 200 тыс. руб. в год, она стала центром торговли для многих народов северо-востока.

К концу XVIII в. на Чукотке углубляется разделение труда. Хотя и раньше существовали «оленные» и «сидячие» (охотники на морского зверя) чукчи, но только к концу XVIII в. окончательно складываются оленеводческое и морское зверобойное типы хозяйства. Между ними развивается регулярный обмен продуктами морского промысла и оленеводства. Это приводило к накоплению излишков продуктов, что способствовало развитию частной собственности на оленей стада и на орудия морского промысла.

Новый этап в истории чукчей связан с установлением мирных отношений с русским народом, прекращением чукотско-корякских и других военных столкновений. Следствием этого явилось исчезновение военной организации. В остальном же социальная организация у чукчей по сравнению с XVIII в. не претерпевает каких-либо существенных изменений.

Хозяйственной единицей у оленных чукчей оставалось стойбище. Большинство членов стойбища было связано родственными отношениями. Численность стойбища достигала 100 и более человек. Социальной единицей являлась семейная группа, состоявшая из кровных родственников, причисленных к ней и связанных между собой взаимопомощью, обычаем кровной мести, единством культовых обрядов. У приморских чукчей стойбищу «оленных» соответствовал поселок.

Эскимосы в конце XVIII—первой половине XIX в. в основном были известны под названием «сидячих» или «пеших» чукчей. Основной формой, производственного объединения у эскимосов была байдарная артель, включавшая в свой состав несколько родственных семейств. Распределение коллективной добычи производилось между участниками промысла на равных началах. Характерными являлись коллективные зимние жилища.

Сибирские эскимосы вели регулярный обмен с эскимосами Америки. Ф. П. Врангель сообщал, что обмен проходил на островах Гвоздева (современные— Ратманова и Крузенштерна).¹⁸⁵ Летом сюда приплывали на байдарках, зимою приезжали по льду. Тесные обменные связи сохранялись также с чукчами. Установились и регулярные торговые связи между русскими и эскимосами. Посредниками в них были чукотские торговцы — «поворотчики». Эскимосы не платили ясак.

¹⁸³ Свод законов Российской империи, IX, ст. 1254, 1256.

¹⁸⁴ С. Б. О к у н ь. Очерки по истории колониальной политики царизма в Камчатском крае. Л., 1935, стр. 114, 115.

¹⁸⁵ Ф. П. В р а н г е л ь. О торговых сношениях народов северо-западной Америки между собою и с чукчами. Телескоп, ч. 26, 1835, стр. 608, 609.

На благосостоянии и самой численности коряков и ительменов тяжело отразились эпидемии оспы и других болезней, свирепствовавших на Камчатке. В 1792 г. администрация Акланского острога сообщала, что от «свирепствующего оспенного поветрия. . . целые селения вымерли, а в других хотя и остались, но в весьма малом количестве и из тех большею частью от того поветрия сделались увечными».¹⁸⁶ От эпидемий вымирали целые группы. Из 65 «родов» ительменов Нижнекамчатского округа (по данным 1761 г.) осталось к 1792 г. только 47.

Часть ительменов ассимилировалась русскими. Уже в конце XVIII в. и в особенности в XIX в. здесь довольно быстро росла этническая группа камчадалов, образовавшаяся в результате смешанных браков ительменов с русскими и сближения их хозяйственных укладов.

Несмотря на уменьшение численности аборигенного населения, налоги и повинности не были уменьшены. К 1792 г. недоимки на население Охотской области (куда входила и Камчатка) составляли 33600 руб. при сумме годового налога в 8131 руб. Тяжелое материальное положение ительменов хорошо показал капитан В. М. Головнин, живший на Камчатке в 1809—1810 гг. По его словам, они «всякий год терпят по несколько месяцев голод..., в которое время питаются они березовою толченою корою, примешивая к оной небольшое количество сушеной и толченой в порошок рыбы, заготовленной для собак».

Тяжелое положение населения усугублялось ростовщической кабалой, в особенности после образования Российско-Американской компании (1799 г.).

Тот же Головнин писал, что «всякий камчадал имеет между купцами своего кредитора, у которого во всякое время берет он в долг разные безделицы, не спрашивая о цене их, почему купец записывает в свою книгу за всякую вещь десятерную цену, так что иной камчадал по книгам купца должен ему рублей тысячу и более, в самом же деле и на сто не будет».¹⁸⁷

Хищническая деятельность Российско-Американской компании особенно тяжело отразилась на положении алеутов. Начав с освоения Алеутских островов, компания в 1825—1826 гг. заселила алеутами Командорские острова (Беринга и Медный) и в дальнейшем пополняла их население новыми партиями переселенцев, в том числе эскимосами, русскими и т. д. Все мужчины в возрасте от 18 до 50 лет должны были работать на компанию; на вспомогательных работах широко использовался труд женщин, стариков и подростков.

Главным занятием алеутов теперь стал пушной промысел (бобры, котики, песцы); остальные виды традиционного промысла — охота на птиц, морского зверя, рыболовство и собирательство — носили вспомогательный характер. На острова завозились лошади, крупный рогатый скот, свиньи, козы и домашняя птица. По примеру русских алеуты стали также заниматься огородничеством.

Положительное влияние русской культуры сказалось в распространении новых орудий труда, огнестрельного оружия, срубных домов и т. д. Вместе с тем сохранялись традиционное жилище, знаменитая кожаная лодка (каяк), промысловая одежда. Родовая организация у переселившихся групп не сохранилась. Отношения между рабочими и компанией носили принудительно-предпринимательский характер.

В расселении и образе жизни народов южной части Дальнего Востока до середины XIX в. не происходило больших изменений.¹⁸⁸

¹⁸⁶ С. Б. Окунь. Очерки по истории колониальной политики..., стр. 103.

¹⁸⁷ Материалы для истории русских заселений по берегам Восточного океана, вып. II. СПб., 1861, стр. 22, 207.

¹⁸⁸ Б. О. Долгих. Родовой и племенной состав народов Сибири в 17 в. Тр. Инст. этнографии, нов. сер., т. 55, М., 1960, стр. 597—602, 609, 610. Первое

Наиболее значительным в данном регионе было дальнейшее расселение тунгусоязычных групп. Примерно от Хабаровска¹⁸⁹ вниз по Амуру и его притокам жили нанайцы и ульчи, в Приморье — орочи и удэгейцы, на Сахалине — ороки, которые здесь появились на рубеже XVII—XVIII вв., и эвенки, перекочевавшие на остров в начале XIX в. В низовьях Амура и на северном Сахалине обитали нивхи; на южном Сахалине — айны.¹⁹⁰

В хозяйстве дальневосточных народов преобладали в различном сочетании охота и рыболовство, у прибрежных групп — морской зверобойный промысел. Оленеводством занимались только ороки и эвенки, причем срокам это не мешало вести полуоседлый образ жизни. Земледелием занимались лишь южные удэгейцы, известные под названием тазов. До прихода русских в середине XIX в. эти народы не знали огнестрельного оружия.

Подобно другим сибирским народам, обитавшим в относительно изолированных районах, здесь сильнее сказывались черты первобытнообщинных отношений, хотя и на стадии разложения, перехода от родовых связей к территориальным, развития имущественного и социального

неравенства. Даже у нивхов, в большей мере сохранявших патриархально-родовую организацию с пережитками материнского рода, существовало патриархальное рабство, а в поселениях сочетались и родовой, и территориальный принципы.

В конце XVIII—первой половине XIX в. все основные этнические и социально-экономические изменения у народов Сибири, отмеченные ранее, получили свое дальнейшее развитие.

Наиболее значительным оставалось повсеместно растущее русское влияние, распространившееся на наиболее отдаленные районы Сибири. Продолжались и стали более интенсивными процессы ассимиляции русскими большинства сибирских народов или их этнических групп. Продолжали складываться и этнические группы русского народа (например, камчадалы, русско-устыинцы, колымчане в низовьях рек Якутии и т. д.). Отношения трудовых масс русского и коренных народов продолжали оставаться дружественными.

Значительно усилились процессы ассимиляции и консолидации и в среде самих сибирских народов. Наиболее сильной ассимиляции со стороны бурят и якутов продолжали подвергаться различные группы эвенков. На северо-западе, помимо растущего русского влияния, усилилось сближение ненцев с ассимилированными ими группами хантов и энцев; будущие хакасы и алтайцы, ставшие на путь формирования народностей, закончили тюркизацию северных аборигенов Алтае-Саянского нагорья.

Под влиянием русских значительно сложнее стал хозяйственный комплекс народов Сибири. По всей южной зоне (степной и таежной) распространилось земледелие, продолжало развиваться скотоводство — главная отрасль в хозяйстве большинства народов Сибири. Более совершенными под влиянием русской техники становились и традиционные способы охотничьего и рыболовного промыслов. У большинства народов Сибири к середине XIX в. распространилось, например, русское огнестрельное оружие.

наиболее полное этнографическое описание предпринято Л. Шренком (см. Л Ш р е н к. Об инородцах Амурского края, т. 1. СПб., 1883; т. 2. СПб., 1899; т. 3. СПб., 1903).

¹⁸⁹ Пост Хабаровск был основан в 1858 г. в центре нанайских поселений.

¹⁹⁰ По проблеме происхождения, истории и этнографии айнов существует большая литература. См., напр. Л. Я. Штернберг. Айнская проблема. Сб. МАЭ, Л., 1929, т. 8; М. Г. Л е в и н. Этническая антропология и проблема этногенеза народов Дальнего Востока. Тр. Инст. этнографии, нов. сер., т. 36, М., 1958.

Определенный сдвиг наметился и в специализации хозяйства. У ряда народов (буряты, якуты и т. д.) самостоятельной отраслью становилось ремесло. Значительно усилилась роль товарно-денежных отношений, чему способствовал дальнейший рост городов, а также открытие ярмарок в наиболее отдаленных районах.

Социальные отношения у народов Сибири не были одинаковыми даже в одной этнической среде. Они повсюду отражали растущее имущественное неравенство. От былого экономического и социального равенства периода, предшествующего русской колонизации, у большинства народов оставались лишь слабые пережитки.

Земля была объявлена собственностью Русского государства и передавалась

нерусскому населению, так называемым «инородцам», только «во владение» (Устав 1822 г.). Часть земель Южной Сибири находилась на особом положении в связи с передачей Колывано-Воскресенских заводов в собственность императорского Кабинета.

Формы пользования земельными угодьями не регламентировались царским правительством. Они могли определяться местными обычаями, сложившимися в процессе исторического развития. Объявление верховным собственником земли Русского государства означало, что коренные народы должны были платить верховному собственнику земельную ренту, которая в этих условиях совпадала с налогом (ясак был натуральной формой налога). В остальном же провозглашение Русского государства собственником земель фактически не внесло существенных изменений в сложившиеся исторически формы земельных отношений.

Своеобразие земельной собственности у скотоводческих народов, достигших феодальной ступени развития, заключалось в том, что пастбища и другие земельные угодья не отчуждались путем купли и продажи. Земельная собственность проявлялась в полном распоряжении местной знати кочевьями. Своеобразной формой феодальной эксплуатации у этой группы народов являлась отдача скота на выпас бедноте. Зажиточные скотоводы были не в состоянии своими силами обеспечить выпас больших стад, а чисто наемный труд распространялся еще очень слабо.

Хотя в хозяйстве ряда народов Сибири в первой половине XIX в. и началось применение наемного труда, а также повсеместно возникала торгово-ростовщическая верхушка, элементы нарождающихся капиталистических отношений, как и пережитки первобытнообщинных отношений, не были главным фактором, определяющим социальные отношения.

Для многих народов Сибири в первой половине XIX в. было характерно становление феодальных отношений. Даже у тех народов, которые в большей мере сохранили черты традиционной первобытнообщинной организации, формировалась зажиточная верхушка, вступавшая в тесный контакт с русской администрацией и знатью. Укрепление господства местной феодальной знати соответствовало политике царизма по отношению к народам Сибири. Общность интересов местной феодальной знати и царизма в борьбе с трудящимися массами и наличие сложившегося политического союза между ними особенно ярко выявляли крупные социальные движения начала XIX в., в которых видное место заняли и народы Сибири.

ГЛАВА ДЕВЯТАЯ

Классовая борьба

В период разложения феодально-крепостнического строя в России в конце XVIII и первой половине XIX в. в Сибири протест против социального гнета выражался в выступлениях государственных и приписных крестьян, мастеровых на казенных и кабинетских заводах и рудниках против эксплуатации, произвола и насилий со стороны чиновников, горнозаводских управителей, купечества. На золотых приисках Сибири начинались первые волнения наемных рабочих. Значительное место в социальных движениях занимали выступления коренных

народов Сибири.

Особенно острое недовольство проявлялось среди мастеровых и крестьян, приписанных к заводам и рудникам. Тяжелое материальное и социально-правовое положение зависимых категорий горнозаводского населения обостряло классовые противоречия. Их стихийная борьба была многообразной по форме. В ней участвовали горнорабочие, младшие горные служители и приписные крестьяне. Однако каждая из этих групп жила своей, обособленной жизнью. Поэтому выступление одной из них не всегда поддерживалось другой. Сплочению эксплуатируемых препятствовало военно-казарменное положение рабочих сибирских горных предприятий. Неусыпное наблюдение за их работой и жизнью не только заводских чиновников, но и военной команды затрудняло открытые выступления.

В 1789 г. приписанные к Нерчинским сереброплавильным заводам крестьяне подали жалобу иркутскому и колыванскому генерал-губернатору Пилю на притеснения их заводским начальством и отягощение разнообразными повинностями, «от коих пришли в крайнюю бедность и разорение».¹ Крестьяне жаловались на то, что их принуждают возить «сверх законного положения» в гористых и неудобных для езды местах руду и уголь, из-за чего они терпели «крайний убыток и лишились немало числа лошадей». Крайне обременительным и «совершенно разорительным» крестьяне считали заводское хлебопашество, которое отрывало их от собственных земледельческих занятий. Кроме того, им приходилось выполнять заводские работы за малолетних, престарелых, увечных, отданных в рекруты и даже умерших, которые до новой ревизии числились в составе ревизских душ. В результате работы, числившиеся за 12241 человеком, были переложены на 5032 человека.² Крестьяне протестовали против взяточничества, поборов, притеснений со стороны земской полиции и заводских управителей. Они добивались отмены казенной пашни, уменьшения и равномерного распределения других повинностей, устранения административно-полицейского произвола со стороны чиновников.

¹ ЦГИА СССР, ф. Сената, Первый департамент, оп. 1, д. 314, л. 4.

² Там же, л. 6.

В 1790 г. было назначено следствие, подтвердившее правильность жалоб приписных крестьян Нерчинских сереброплавильных заводов. Генерал-губернатор доносил Сенату, что «изнурение сил крестьян приходит до совершенной крайности, которая порождает опасность, дабы при нестерпимости они, обремененные крестьяне, не покусились на какое-либо отчаянное предприятие».³

В июне 1792 г. Сенат предложил генерал-губернатору не оставить без «удовлетворения обиженных крестьян, а с виновными поступить по законам».⁴ Решение вопроса о том, «каким образом содержать крестьян без отягощения в работах и иметь в должном порядке», было представлено на усмотрение сибирского генерал-губернатора, но какие он принял к тому меры, осталось неизвестно. Чиновники, обвиняемые в том, что они «нерчинских заводских крестьян довели до крайнего разорения и оказались в злоупотреблениях», были отстранены от должностей, преданы суду, но не понесли наказания.⁵

В конце 80—начале 90-х годов XVIII в. работные люди и «нижние служащие» Нерчинских заводов и рудников жаловались на недостаток выдаваемых им

продуктов питания. Рабочие заявляли, что они «терпят крайний недостаток и просят, чтоб им на детей провианта из казны в выдачу по пристойной пропорции прибавить». Заводская администрация была вынуждена пойти на некоторые уступки, так как опасалась, что «бедность и недостаточество, а паче голод» вынудят отчаявшихся людей «на все худые деяния».⁶ Нередко ненависть рабочих выливалась в расправы с наиболее ненавистными лицами из заводской администрации. Имеется сообщение о том, что в 1828 г. произошло выступление рабочих Петровского железоделательного завода.⁷

В 30-х годах XIX в. среди крестьян, приписанных к сибирским заводам, стали распространяться слухи о переводе их в разряд государственных с освобождением от заводских повинностей. Поводом к этому послужила передача в 1830 г. управления Колывано-Воскресенскими (Алтайскими) заводами из императорского Кабинета в ведомство Министерства финансов, но с оставлением крестьян в личной собственности императора. Центром волнения стала деревня Варюхина Ояшинской волости, приписанная к Колывано-Воскресенским заводам, крестьяне которой отказывались выполнять заводские работы. Их поддержали крестьяне других деревень Ояшинской и даже соседних волостей. Воинской команде понадобилось несколько дней, чтобы сломить сопротивление крестьян.⁸

В 20-х годах XIX в. происходили волнения среди государственных крестьян Западной Сибири. Они были вызваны резким увеличением денежных сборов на земские повинности, увеличением натуральных повинностей, усилившимся произволом чиновников. Все это привело к падению платежеспособности сибирской деревни и росту недоимок.

Волнения приняли наиболее острые формы в 1825—1826 гг., когда в них, по приблизительным подсчетам, принимало участие около 11 тыс. крестьян в 13 волостях. Волнения прошли широкой полосой почти по всей Тобольской губернии; в Томской губернии имели место четыре случая крестьянских волнений, в Омской области — один случай. В движении приняли участие все категории крестьянства — от его беднейшей части

³ Там же, л. 8.

⁴ Там же, лл. 132, 133.

⁵ Там же, л. 147.

⁶ ГАЧО, ф. Нерчинского горного управления, д. 1684, л.л. 18, 152.

⁷ С Максимов. Сибирь и каторга, ч. III. СПб., 1871, стр. 363.

⁸ Т И Агапова. Положение народных масс и классовая борьба на сибирских горных предприятиях (конец XVIII—60-е годы XIX в.). Уч. зап. Кабардинск. гос. пед. инст., вып. VII, Нальчик, 1955, стр. 89—106.

до зажиточной верхушки, так как феодальный гнет, хотя и не в одинаковой степени, давил на все крестьянство.

Одной из распространенных форм протеста сибирского крестьянства против феодальной эксплуатации и произвола администрации была массовая подача жалоб-протестов, в которых проявлялась вера крестьянства в «справедливость» высшей администрации и царя.

Недовольство крестьян находило выражение также в самовольных переселениях. Генерал-губернатор Западной Сибири в отчете за 1823 г. сообщал о них, как об обычных явлениях. Например, на берега богатых рыбой Чановских

озер самовольно переселилось из разных округов Западной Сибири около трех тысяч ревизских душ.⁹

Сибирское крестьянство прибегало и к отказам от выполнения того или иного распоряжения. Характерны события, происшедшие в Каннском округе Томской губернии. В 1824 г. Чановские озера были объявлены казенными оброчными статьями. Свободный лов рыбы там запрещался. Между тем рыболовство было серьезным подспорьем для крестьянского хозяйства. Крестьяне близлежащих к озерам деревень категорически отказались взять озера в оброчное содержание. Их упорное сопротивление заставило правительство в апреле 1826 г. вновь объявить озера свободными для общего пользования.

Массовое волнение крестьян в 1825—1826 гг. правительству пришлось подавлять военной силой.

Наиболее крупные выступления начались в Туринском и Тюменском округах. Недороды и сильный падеж скота поставил крестьян Туринского округа в тяжелое положение. В этих условиях им были предъявлены требования об уплате на земские повинности сверх сметы по 7 руб. 26 коп. с ревизской души. Крестьяне Туринской волости объявили новые сборы незаконными и в августе 1825 г. составили общественный приговор, согласно которому они отказывались от уплаты повышенных земских повинностей. Не доверяя своему писарю, крестьяне пригласили из соседней Куминовской волости грамотного крестьянина Ф. Я. Асанова, который при большом стечении народа прочел указ о повинностях и растолковал его по-своему. Он объяснил, что никаких повинностей, кроме ранее существовавших, указом выполнять не разрешено.

Попытки чиновников земской полиции принудить крестьян к уплате новых сборов потерпели неудачу. (Как доносил туринский земский исправник, 8 августа 1825 г. крестьяне Туринской волости «оказали совершенное неповиновение земскому начальству в платеже денег» и «сверх прочих поступков произвели буйство против земского исправника и окружного страпчего».)¹⁰

По распоряжению тобольского губернатора в Туринскую и Куминовскую волости были отправлены земский исправник с чиновниками и воинской командой в 50 человек. Им было приказано схватить главных «зачинщиков», «водворить спокойствие» и взыскать с крестьян деньги на земские повинности. Когда до крестьян этих волостей дошли слухи о приближении военной команды, они стали собираться из всех деревень в селах Туринском и Куминовском и решили отстаивать свои требования. Военная команда с оружием в руках разогнала толпы крестьян. В селе Куминовском 14 захваченных крестьян были отправлены в тюремный замок. В селе Туринском военной команде удалось захватить главных «бунтовщиков» — волостного голову Кайгородова, старосту Абросова и около 50 крестьян.¹¹

Волнением были охвачены также крестьяне Кошутской волости Туринского округа, причем не только русское, но и нерусское население.

⁹ ГАОО, ф. Главного управления Западной Сибири, оп. 1, д. 228, л. 10.

¹⁰ ЦГИА СССР, ф. Первого Сибирского комитета, д. 398, л. 13.

¹¹ Там же, оп. 1, д. 527, лл. 32, 33.

В июле—августе 1825 г. крупные волнения произошли в Тавдинской волости Тюменского округа. Крестьяне здесь также отказывались платить сборы на

земские повинности, не подчинялись волостному голове и писарю. Волнение крестьян Тавдинской волости было подавлено лишь в результате применения вооруженной силы.¹²

Волнения государственных крестьян, развернувшиеся в Туринском и Тюменском округах в 1825 г., отличались массовостью, сплоченностью крестьян, единством выдвигаемых требований. В волнениях приняли участие все слои крестьянства, в том числе и нерусского населения Туринского округа, — от бедноты до зажиточной верхушки.

В Тобольском округе в 1825 г. произошли волнения в волостях, населенных татарами. Крестьяне Аливер Кельметов и Абдыбак Уразметов агитировали татар Тобольского округа отказаться от платежа податей.¹³

Тобольский и томский губернаторы в отчетах сообщали, что взыскание недоимок, накопившихся с 1824 г., привело в 1826 г. к неповиновению крестьян и даже «буйству».

Крестьяне деревни Мироновой Черемшанской волости Ишимского округа «проявили буйство против волостного головы и заседателя» и поголовно отказались от уплаты земских сборов. В Ишимский округ было отправлено 100 человек военной команды, которая подавила волнение крестьян.¹⁴

В апреле 1826 г. при взыскании недоимок в деревнях Заводоуковской и Суерской Ялуторовского округа «возникли сперва ропот, потом неповиновение, наконец, и самое буйство». В Суерской волости крестьяне Медведев и Пьянков «уговаривали товарищей платить одну только подать»,¹⁵ не уплачивать недоимки и сборы по земским повинностям. Даже прибывший к крестьянам губернатор Н. Н. Бантыш-Каменский «при всех своих внушениях не имел совершенно успеха». Лишь воинский отряд заставил крестьян повиноваться начальству. Руководители крестьян Артемий Медведев и Семен Пьянков были наказаны плетью и сосланы на поселение в другую губернию. Шестерых участников, обвиняемых в «неповиновении и буйстве», также подвергли телесному наказанию. Суд постановил взыскать с крестьян 925 руб. «на продовольствие и прогоны» чиновникам и воинской команде.

Массовое движение крестьян заставило правительство действовать не только силою оружия, но и пойти на некоторые уступки. По распоряжению генерал-губернатора Западной Сибири денежные сборы с крестьян были уменьшены за счет перевода их в натуральные. В объявлении генерал-губернатора говорилось также, что крестьяне будут ограждены «от несправедливостей земских и волостных начальств».¹⁶ Меры, предпринятые сибирской администрацией и продиктованные страхом перед развернувшимися крестьянскими волнениями, не привели к существенному облегчению положения крестьян.

Некоторый спад массового движения сибирских крестьян в 30-х годах XIX в. был временным. Рост денежных сборов на земские (уездные) и волостные повинности, увеличение натуральных повинностей, произвол чиновничества создали предпосылки для подъема движения сибирских крестьян. В начале 40-х годов усилились протесты крестьян-старожилов в связи с отмежеванием земель для переселенцев из центральных районов России.

¹² Там же, лл. 3, 4.

¹³ Там же, д. 842, л. 169.

¹⁴ ЦГИА СССР, ф. Ревизии сенаторов В. К. Безродного и Б. А. Куракина Западной Сибири, оп. 1, д. 79, л. 17.

¹⁵ Там же, ф. Совета министра внутренних дел, д. 151, оп. 11, лл. 275, 276

Деятельность нового Министерства государственных имуществ, направленная на увеличение опеки над государственными крестьянами, увеличивала напряженность положения в сибирской деревне, так как его мероприятия ограничивали свободу крестьянства в землепользовании, нарушали свободу его хозяйственной деятельности. Вызывали тревогу среди крестьян слухи о том, что их хотят сделать удельными и помещичьими. Сказывалось также влияние крестьянских волнений, происходивших в соседних с Сибирью Пермской и Оренбургской губерниях.

Волнения государственных крестьян в начале 40-х годов захватили наиболее населенную часть Сибири — Тобольскую губернию. В августе 1842 г. в Саламановской волости Ялуторовского округа крестьяне избили и изгнали чертежника и рабочих, производивших межевание, чтобы они «не смели впредь ходить и межевать эти земли». Протесты крестьян против действий землемеров имели место также в Тарском, Тюменском, Ишимском и Тобольском округах.

Наиболее значительным было движение государственных крестьян в 1843 г. Среди крестьян Курганского округа распространились слухи о том, что где-то имеется указ, отпечатанный золотыми буквами, о передаче государственных крестьян в крепостное владение и что сельское начальство скрывает его, желая угодить помещику.¹⁷ Этот слух послужил толчком к началу массовых волнений. Наиболее ранние выступления начались в Утятской волости Курганского округа. Собравшись толпой, крестьяне решили разыскать указ и стали его требовать от волостных властей. Крестьяне верили, что уничтожение указа может предотвратить опасность.

Крестьяне Утятской волости общались с крестьянами Челябинского округа, посылали туда своих доверенных, которые привезли с собой «возмутительные бумаги» — листовки. В одной из листовок описывалось, какая тяжкая участь ожидает государственных крестьян, если они попадут во владение помещикам. Вслед за Утятской волнения распространились на 12 волостей Курганского округа.

Везде борьба протекала в одних и тех же формах: крестьяне, добиваясь указа, расправлялись с волостным начальством, а в некоторых волостях и с духовенством, собирали сходы для согласования действий, связывались с волновавшимися в соседних волостях крестьянами. Мерой, которая могла, по мнению крестьян, предотвратить передачу их в крепостное состояние, был категорический отказ от подписи любых документов, предлагаемых волостным начальством или чиновниками. С этой целью крестьяне на мирских съездах составляли общественные приговоры об отказе давать какие-либо подписи. Это была своеобразная круговая порука, при которой каждому крестьянину вменялось следить за выполнением решения схода.

Все усилия чиновничества и духовенства достигнуть успокоения путем внушения и разъяснения терпели крах. На место крестьянских волнений выезжал генерал-губернатор Западной Сибири П. Д. Горчаков, который, обращаясь к крестьянам, пытался успокоить их и обещал «не преследовать за бывшие между ними недоразумения». Одновременно он принимал меры к увеличению военных сил для подавления движения: в различных округах Тобольской губернии было собрано около семи сотен казаков с орудиями.

Однако волнения продолжались. Среди курганских крестьян ходили слухи, что если они и остаются свободными от помещиков, то только потому, что «бунтуют». Волнения имели место в Ишимском и Тобольском округах, усилились они и в Ялуторовском округе. Лишь в результате ввода воинских команд в места крестьянских волнений они были подав-

¹⁷ Там же, оп. 13, д. 2а, лл. 43—47.

лены. Только по одному Курганскому округу были привлечены к следствию и наказанию как зачинщики и активные участники волнений 90 крестьян, в основном бедняки и середняки. Из участников волнений особенно выделялись своей энергией и стойкостью крестьянин-бедняк Иван Асямолов и отставной казак Гавриил Новокрещенов. Оба они были грамотными и пользовались влиянием среди крестьян.

Массовые волнения государственных крестьян Западной Сибири имели явно выраженный антикрепостнический характер. Указ о передаче крестьян под власть помещиков не существовал, но проекты насаждения помещичьего землевладения в сибирских землях не раз выдвигались крепостниками. Поэтому выступления крестьян способствовали предотвращению попыток их закрепощения. Правительственные ревизоры указывали на опасность повторения в Сибири выступлений, подобных восстанию под предводительством Степана Разина, причем разъясняли, что под этим они имеют в виду «не шайки разбойников для грабежа по дорогам бродящие, но осуществление мятежных скопищ Степана Разина, проникавших до Нижнего Новгорода и угрожавших столице».¹⁸

Правительство было вынуждено отступить. Новый порядок управления государственными крестьянами, по которому усиливалась опека чиновников над деревней и увеличивались сборы на содержание административного аппарата (палат государственных имуществ), не был распространен на Сибирь,¹⁹ о чем генерал-губернатор Горчаков был извещен в июне 1843 г. Характерно, что сам Горчаков предостерегал Николая I: «Введение нового управления может привести к тому, что неудовольствие может распространиться с неимоверной быстротой, возрастая на пути. Что касается средств к тушению пожара... то они ничтожны, удалены и даже не совсем надежны».²⁰

Отказ правительства от введения нового управления в Западной Сибири является объективным доказательством силы движения сибирских крестьян. Оно сыграло ту же роль, что и крупные волнения в центральных и восточных районах Европейской России, а именно, способствовало ослаблению устоев феодально-крепостнической системы.

Классовая борьба проявилась и внутри сибирской деревни, где широкие слои крестьян стремились противодействовать закабалению их купцами-ростовщиками и деревенскими «мироедами». Во время сибирской ревизии М. М. Сперанского в 1819—1820 гг. было подано много жалоб на злоупотребления и беспорядки при разборе исков по долговым обязательствам. Крестьяне жаловались, что «мироеды» вводили своих наемных работников в неоплатные долги и удерживали должников в бессрочной работе. В жалобах выражались протесты против отдачи ростовщиками детей «в залог» за деньги, занятые родителями, и против непомерного роста процентов по денежным ссудам.

Крестьяне жаловались и на «волостные, земские и городские начальства», при посредстве которых ростовщики «силою забирали за долги последнее крестьянское имущество».²¹

Правительство было вынуждено принять в законодательном порядке некоторые меры к ограничению ростовщичества. В 1822 г. было издано «Положение о разборе исков по обязательствам, заключенным между сибирскими обывателями разных сословий».

На кабинетских заводах и рудниках Алтайского и Нерчинского горных округов среди работных людей, потомственно принадлежащих заво-

¹⁸ Там же, оп. 2, д. 1927, л. 359.

¹⁹ С Прутченко. Сибирские окраины. СПб., 1899, стр 468

²⁰ ЦГИА СССР, ф. Департамента государственных имуществ, оп. 4, д. 26420, лл. 4-6

²¹ Обзорение главных оснований местного управления Сибири. СПб, 1841, стр 129, 130.

дам, получила распространение такая форма социального протеста, как побег. Задавленные нуждой и суровым военным режимом люди искали спасения в бегстве. Крестьяне, приписанные к Колывано-Воскресенским заводам, чтобы скрыться от феодального гнета, бежали в «необитаемые места», лежащие за южными границами Алтайского горного округа. В 1826 г. в урочище Ханас поселилось 41 семейство таких беглых крестьян.

Рабочий Иван Чадов на протяжении 1830—1840 гг. пять раз совершал побег с Кушвинского Гороблагодатского завода. За первый побег Чадов был проведен сквозь строй в 200 человек, за второй — в 400, за третий — в 500, за четвертый и пятый — по 800. Чадова перевели на Нерчинские заводы. Отсюда он снова бежал, за что был «наказан шпицрутенами через пятьсот человек три раза».²² Это жестокое наказание не устрасило Чадова. В июне 1847 г. он совершил новый, седьмой побег с Верхнекарийского золотого промысла. На следствии Чадов показал, что он «хотел водвориться где-либо на поселении и при побеге никаких казенных и частных вещей не унес». Так же поступали и многие другие рабочие.²³ В 1858 г. с золотых промыслов Нерчинского округа убежало 579 рабочих.²⁴

Война рабочих с заводской администрацией тянулась «без уступок и перемирий».²⁵ Селения, где жили рабочие, начальство делило на кварталы и учреждало там дневные и ночные караулы. При въездах в селения были устроены рогатки. Следили за каждым прибывшим и выбывшим из селения. На тайных тропах и переправах повсюду устанавливались секретные пикеты. Все главные тракты находились под неослабным контролем специальных воинских команд. Несмотря на все эти меры, побег не прекращались.

Волнения и побег приписных крестьян и рабочих на кабинетских и казенных заводах и рудниках, основанных на принудительно-обязательном труде, имели по существу антифеодальный характер.

Другое направление принимала борьба наемных рабочих на частных золотых приисках. Она выражалась в волнениях и побегах рабочих, начавшихся с первых лет существования частной золотопромышленности в Сибири. У приисковых рабочих было много причин и поводов для недовольства: закабаление задатками и долговыми обязательствами, тяжелые условия жизни и

работы на приисках, притеснения со стороны золотопромышленников, приисковой администрации и полиции.

Большая часть приисков находилась за сотни верст от жилых мест, в глухих таежных дебрях. Два раза в год рабочие должны были проделывать тяжелое «путешествие» пешком через тайгу; оно занимало обычно не менее двух недель. Случалось, что рабочие сбивались с пути, гибли в тайге при переправах, от голода, холода и хищных зверей. Между тем золотопромышленники старались продлить время промывки золота: они затягивали работы до поздней осени, когда путь из тайги становился особенно опасным.

Одно из первых выступлений золотопромышленных рабочих произошло в 1831 г. на прииске Рязанова в Томском округе. Из 180 рабочих сначала «самовольно» с прииска ушли 62 человека. Остальные «по наступлению осеннего времени, — как сообщал Рязанов, — оставив работы прежде назначенного в контракте срока, с величайшим буйством разо-

²² ГАЧО, ф. Нерчинского горного правления, д. 206, л. 15.

²³ Там же, лл. 15, 23.

²⁴ В. И. Семевский. Рабочие на сибирских золотых промыслах, т. I. СПб., 1898, стр. 321.

²⁵ С. Максимов. Сибирь и каторга, ч. III, стр. 289. 440

шлись», многие «унесли на себе» значительную сумму долгов, не взяв расчета и не оставив никаких обязательств.²⁶

В 1833 г. в связи с запрещением правительственными ревизорами старательских работ, доставляющих дополнительный заработок, произошли волнения на Бурлевском и Богородице-Рождественском приисках Томской губернии, принадлежавших золотопромышленникам Поповым. Кроме того, рабочие опасались, что с установлением казенного надзора на промысле их зачислят в казенные мастеровые и закрепостят за императорским Кабинетом. Всего с приисков ушло около 700 человек. Это событие вызвало большую тревогу у властей. В специальном предписании министра финансов, опасавшегося влияния этого события на рабочих других приисков, предлагалось принять все меры к возвращению на прииски рабочих, чтобы разработка Рождественского и Бурлевского приисков «была представлена собственному распоряжению Поповых». Таким образом, своим уходом с приисков рабочие добились некоторых уступок — отмены запрещения старательских работ и гарантии от закрепощения их императорским Кабинетом.

В том же 1833 г. 78 рабочих Большеникольского прииска «взбунтовались» и ушли с промыслов из-за сурового обращения с ними надзирателей, сокращения выдачи пайков говядины и несправедливого отвода мест для старательских работ. Рабочих вернули с помощью воинской команды, но через полтора месяца они вновь отказались от работы. Волнения рабочих в 1833 г. происходили также на Воскресенском прииске Баландина и на ряде других приисков. Не прекращались они и в последующие годы.

Новая волна рабочих выступлений прокатилась по приискам Сибири летом 1837 г. На Митрофановских промыслах (Алтайский округ) Мясникова по реке Кундати поводом к выступлению послужило столкновение одного из рабочих с чиновником Гребенщиковым. Выступление 230 рабочих заставило чиновников бежать «в безопасное место». Всего в 1837 г. в волнениях, происходивших на

приисках Томской и Енисейской губерний, участвовало до 1500 рабочих.

В целях устрашения и быстрой расправы с протестующими рабочими в 1838 г. были созданы военно-судные комиссии (одна в Томске, другая в Красноярске). На приисках размещались специальные казачьи отряды. Но борьба рабочих не прекращалась.

Начало 40-х годов ознаменовалось рядом крупных выступлений приисковых рабочих. Конфликты между рабочими и золотопромышленниками часто происходили из-за времени окончания приисковых работ. Так, в частности, случилось в 1841 г. на приисках Удере́йской системы Енисейского округа, где было тогда более 2 тыс. рабочих. Выступление рабочих не только превосходило по своим масштабам все предыдущие, но и приняло форму стачки. При этом проявились согласованность и единодушие в требованиях и действиях рабочих почти всех удерейских приисков, разбросанных по тайге. Видимо, между рабочими разных приисков поддерживалась связь и была достигнута договоренность о времени выступления и единстве требований. Это вынудило председателя золотого прииска сделать «распоряжение о расчете людей».²⁶ Рабочие Удере́йской системы, оставив прииски 1 сентября, благополучно добрались до жилых мест. С рабочими же приисков Бирюсинской системы произошли трагические события. Они также 1 сентября отправились через тайгу. Только с Великониколаевского прииска компании Асташева и купцов Коробкова и Толкачева вышло 1500 человек. Полураздетые люди со скуд-

²⁶ ЦГИА СССР, ф. Горного департамента, оп. 39, Д. 59, л. 2.

²⁷ К истории движения рабочих золотых приисков Восточной Сибири в пер. половине XIX в. Документальная публикация и вводная статья А. С. Нагаева. Исторический архив, 1959, № 5, стр. 218, 219.

ным запасом сухарей заблудились в тайге. Сотни людей были найдены полумертвыми от голода и мороза, а часть рабочих так и не удалось отыскать.²⁸ Следствие установило, что не менее 122 человек «погибли при таковом несчастном с ними случае».²⁹ Ни хозяева, ни управляющие приисков, преступно допустившие эту трагедию, никакой ответственности за случившееся не понесли.

Наибольшей силы движение приисковых рабочих достигло в 1842 г. События начались на том же Великониколаевском прииске, самом крупном в Сибири, где в это время работало свыше 2 тыс. человек. С начала приискового сезона среди рабочих царило возбуждение, вызванное недавней гибелью товарищей, интенсификацией труда, ухудшением условий старательских работ и недостаточно качественным питанием.³⁰ Из донесения генерал-губернатора Восточной Сибири В. Я. Руперта министру финансов видно, что 10 мая рабочие прииска «сделали первый беспорядок», требуя улучшения пищи. 27 мая возник новый конфликт рабочих с администрацией из-за распределения участков для старательских работ. Не добившись справедливого решения этого вопроса, рабочие потребовали выдачи им денежного аванса. Но и в этом им было отказано. После этого рабочие объявили, что работать не будут, а администрация в ответ на это предложила им получить расчет и оставить прииск. Рабочие решительно отказались. Тогда им было объявлено, что выдача пищи будет прекращена до тех пор, пока они не пойдут на работу, но и это не подействовало. Захватив в магазине провиант, рабочие три дня не приступали к

работе на прииске. В связи с этими событиями среди рабочих других приисков Бирюсинской системы царило большое возбуждение, которое местами перерастало в открытые выступления против приисковых порядков.

На Бирюсинские прииски выехал чиновник особых поручений при генерал-губернаторе Восточной Сибири Сильвергельм. Собрав команду в 30 казаков, он двинулся на прииск Рязановых. Здесь Сильвергельм приказал схватить 6 участников выступления и публично наказать их для устрашения остальных. Затем, прибыв на Великониколаевский прииск, он открыл сессию военного суда. Рабочие, признанные зачинщиками, были подвергнуты жестокому наказанию и сосланы в каторжную работу на Нерчинские заводы.³¹

Еще более бурные и массовые выступления рабочих происходили в 1842 г. в Енисейском округе, на приисках которого было занято около 8 тыс. человек. Из отчетов отдельных заседателей частных золотых промыслов видно, что в Удереиской системе в это время выступило более 4 тыс. рабочих восьми приисков.³² Попытки управляющих и заседателей уговорить рабочих продолжать работу не имели успеха: многие рабочие ушли с промыслов до 1 сентября «самовольно», не получив даже расчета.³³ На ряде других промыслов заседатели, ввиду многочисленности «сопротивляющихся власти людей» и малочисленности казачьей команды, вынуждены были приказать управляющим рассчитать рабочих.³⁴ Против рабочих, отказавшихся повиноваться приисковой администрации и местному начальству, был отправлен воинский отряд под командой жандармского офицера.³⁵ Отряд окружил возвращающихся

²⁸ ЦГИА СССР, ф. Совета министра внутренних дел, оп. 4, д. 112, лл. 30, 31.

²⁹ Там же, д. 107, л. 15.

³⁰ К истории движения рабочих золотых приисков. . ., стр. 221.

³¹ Там же, стр. 221—223.

³² Горный журнал, 1842, № 12, стр. IV—X.

³³ К истории движения рабочих золотых приисков..., стр. 219.

³⁴ ЦГИА СССР, ф. Совета министра внутренних дел, оп. 4, д. 107, лл. 15—17.

³⁵ В. И. Семевский. Рабочие на сибирских золотых промыслах, т. I, стр. 140.

с приисков рабочих и под угрозой расстрела арестовал «главных зачинщиков». По приговору военного суда они были беспощадно наказаны, некоторых отправили на каторжные работы.

События 1841—1842 гг. в одном официальном документе определялись как «неповиновение рабочих на золотых промыслах целыми массами». Это крайне встревожило не только золотопромышленников, но и власти. На прииски Западной и Восточной Сибири начальниками полиции были назначены жандармские штаб-офицеры, имевшие в своем распоряжении жандармов. Рабочих, обвиняемых в нарушении приисковых порядков, привлекали к военному суду и жестоко наказывали.

Однако, несмотря на обстановку полицейского террора, созданную на приисках, борьба рабочих не прекращалась. В 1843 и 1846 гг. на приисках Енисейского округа вновь происходили «беспорядки».³⁶ В 1847 г. на промыслах купцов Рязанова, Баландина, Казанцева события приобрели особенно большой размах. Поводом к выступлению послужил отказ одного из

золотопромышленников удовлетворить просьбу рабочего Захара Неборокова о выделении для старательских работ золотосодержащих песков. Небороков выразил возмущение этим отказом. Приисковая администрация попыталась арестовать Неборокова, но его поддержали товарищи. Волнения перекинулись и на другие прииски. Тогда был вызван отряд в 28 казаков. Рабочие отказались выдать зачинщиков (Неборокова и Малявина). До 1400 человек собралось на откидные пески. Рабочие стали бросать в чиновников камни и обратили их в бегство. Казаки открыли огонь то безоружным рабочим и лишь после этого волнение удалось подавить.

В 1850 г. произошла забастовка на Ленских золотых приисках. Рабочие Вознесенского прииска, принадлежащего купцу Трапезникову, «устроили между собою стачку».

Выступления приисковых рабочих имели форму стихийных стачек, свойственных ранней стадии рабочего движения. Это выразилось в избииении отдельных членов приисковой администрации, неорганизованном захвате хлеба и пр. Но одновременное прекращение, а затем начало работ, выборность некоторых вожakov, связь между рабочими разных станов свидетельствовали о попытках внести в движение рабочих некоторые элементы организованности.

Выступления приисковых рабочих не всегда достигали конкретных положительных результатов. Но их борьба вливалась в общий поток народного движения, нараставшего против господствовавших в стране крепостнических порядков.

Заметное место в социальных движениях первой половины XIX в. занимали и выступления коренных народностей Сибири.

В конце 20-х годов среди тазовских ненцев организовалась группа бедняков под руководством Ваули Ненянга (Пиеттомина). Она нападала на богатых родовичей, отбирала у них оленей и делила между бедняками. В 1839 г. старшинам удалось схватить Ваули Ненянга и передать его в руки царской администрации. По решению суда Ваули Ненянг был отправлен на поселение в Сургут. Однако ему удалось бежать и уже весной 1840 г. он возглавил новое движение ненецкой бедноты в низовьях Таза и Пура с довольно четкой программой: сокращение ясака наполовину, снижение цен на муку и другие товары при повышении цен на пушнину. Эта программа выражала чаяния широких масс ненецкой и хантыйской бедноты. К Ваули Ненянгу присоединились надымские и ямальские ненцы, нижеобские ханты. Первоначально сам Ваули Ненянг, подобно руководителям более ранних крестьянских выступлений в Рос-

³⁶ ЦГИА СССР, ф. Совета министра внутренних дел, оп. 4, д. 124, лл. 292, 293.

сии, называл себя «великим старшиной», — царем кочующих племен. Он надеялся договориться с царской администрацией об улучшении положения своего народа. Однако впредь до удовлетворения предъявленных претензий Ваули Ненянг призывал не платить в государственную казну ясак, а старейшин, не выполнявших это требование и притеснявших бедняков, он смещал.

В конце 1840 г. Ваули Ненянг отправился к Обдорску. Русская администрация обратилась за помощью в Березов и Тобольск. Однако сам Ваули Ненянг, стремясь избежать кровопролития, вступил в переговоры с представителями

властей и был вероломно схвачен. Ваули Ненянг осудили на каторжные работы. В 1842—1843 гг. были захвачены сподвижники Ваули — Мыери Худи и Содома Ненянг. Имя Ваули Ненянга — борца против зажиточной верхушки и царской администрации — стало легендарным.

Против захвата лучших земель патриархально-феодальными элементами — тойонами выступало якутское трудовое население. В конце 20-х и в 30-х годах XIX в. жители Третьего Мелжахинского наслега Мегинского улуса вели длительную борьбу против главного родоначальника якутской Степной думы Пономарева и его наследников, которые захватили многие угодья из общинных земель. Якутские скотоводы требовали уравнительного распределения земли, особенно сенных покосов.

Формами стихийного протеста якутских крестьян против их закабаления тойонами были побеги с целью избавиться от непомерных долговых процентов и изнурительного труда в тойонских хозяйствах по отработке долга, а также налеты «простых родовичей» на усадьбы тойонов. Вооруженные винтовками и пальмами,³⁷ они захватывали имущество тойонов, угоняли их скот. Добычу участники налетов делили между собой и улусными бедняками.

Грозой тойонов был якут Василий Слободчиков, по прозвищу Манчары, действовавший в 30—40-х годах XIX в. Он со своими сподвижниками нападал на усадьбы тойонов, забирал у них скот, захватывал деньги и ценные вещи. Василия Слободчикова несколько раз арестовывали, но он совершал побеги из тюрем и с каторжных работ. В народе распространялись рассказы о смелости, ловкости и находчивости Манчары, о его помощи бедным. В октябре 1843 г. Манчары был пойман и брошен со своими товарищами в Якутский тюремный острог, а в августе 1847 г. ему был вынесен приговор — приковать цепью к стене на 10 лет.³⁸

Имя Манчары получило широкую известность в Якутии. О нем передавались многочисленные рассказы, предания, легенды. Его современник поэт Матвей Александров, служивший некоторое время областным стряпчим (прокурором) в Якутске, написал поэму «Якут Манчары».

В бурятских степях шла то скрытая, то явная борьба против полуфеодальной верхушки — нойонов. Араты добивались ограничения власти и смены ненавистных им тайшей, родовых старшин и других начальников. Улусные сугланы (сходы) выносили приговоры, направленные против закабаления народа нойонами и купцами-ростовщиками. В 1800 г. «подданные 11 Хоринских родов» постановили: запретить куплю и продажу товаров в кредит, не отдавать в кабалу сыновей за отцовские долги, установить норму взыскания процентов. Противодействие ростовщичеству выражалось в отказах от уплаты и отработки ростовщических долгов, в побегах должников от своих кредиторов.

³⁷ Пальма — широкий нож с длинной рукояткой.

³⁸ О. В. И о н о в а. Василий Манчары. Якутск, 1946.

В материалах Степных дум встречаются многие жалобы аратов на захват их земельных угодий нойонами. Пользуясь покровительством царской администрации, нойоны огораживали свои покосные угодья «отдельно от народа». Так, например, буряты, жившие по р. Хонголою (Забайкалье), жаловались, что «богачи, чиновные и зажиточные люди, огородив способные хорошие земли, владеют ими, а нам уже лучшего ничего не видать, и так мы

угнетенные, бедные люди, на милосердие начальства надеемся».³⁹

В 1803—1807 гг. в 5 родах Ольхонского ведомства четыре года длились «споры и тяжбы» между «простыми родовичами» и шуленгами Алдаровым и Калаком. Их обвиняли в «неумеренных расходах собираемых ими с общества денег на предмет повинностей». Подчиненные им буряты требовали устранения их от должности.

В 1816 г. в Шонтойском улусе Верхоленского ведомства большинство местных крестьян, несмотря на противодействия богатеев, устранили местного богача Мандархана Бакаева, занимавшего должность улусного старшины, и выбрали старшиной бедняка Именей Бахеева.

В первой четверти XIX в. происходила борьба хоринских бурят против тайши Дымбыла Галсанова, который растрачивал общественные деньги, брал взятки, вымогал у аратов деньги под угрозой ареста и телесных наказаний, отбирал у них скот. В 1818 г. уполномоченные всех хоринских родов постановили отрешить его от должности и взыскать с него половину растраченных денег. Сибирский генерал-губернатор И. Б. Пестель, опасаясь волнений среди хоринских бурят, санкционировал устранение Галсанова от тайшинства и решил предать его суду, но хитрый тайша принял христианство и тем самым нашел себе покровителей в Петербурге. Он был снова «возведен в должности», но народ отказывался повиноваться ему.

Опасаясь волнений в Хоринской и Агинской степях, царское правительство было вынуждено принять меры против слишком зарвавшегося тайши. В 1821 г. в числе других старшин и чиновников он был обвинен «в разных непозволительных денежных оборотах с подчиненными их управлению людьми» и умер под следствием.

В 40-х годах XIX в. в Хоринской степи произошли события, получившие название «дымбыловщины». Тайша Дымбылов, добиваясь покровительства высших властей и наград, крестился в петербургской дворцовой церкви. В роли «крестного», выступил Николай I. Правительство и духовенство надеялись через Дымбылова распространить православие среди забайкальских бурят, но хоринские буряты ненавидели тайшу и его приближенных и стали добиваться назначения следствия в связи с его злоупотреблениями и устранения его. На основании их жалоб несколько раз назначались следствия, но хоринские буряты «не получали удовлетворения». Недовольство Дымбыловым росло. Иркутский губернатор был вынужден «признать совершенно необходимым удалить Дымбылова не только от настоящей должности, но ... и вообще из Хоринского ведомства во избежание смут и беспокойств».⁴⁰ Однако и на этот раз покровители «царского крестника» замяли возбужденное о нем дело. 27 декабря 1846 г. пожар уничтожил помещение Степной думы со всем ее имуществом и в Хоринской степи стали распространяться слухи о виновности в пожаре тайши и его приближенных. Участники сугланов обвиняли тайшу в похищении казенных и общественных денег и поджоге думы и резко выступали против его покровителя миссионера Стукова.

³⁹ В Гирченко. Социальное расслоение среди бурят-монголов в XVII—XIX вв. Жизнь Бурятии, №№ 3, 4, 1929 стр. 61. 62.

⁴⁰ История Бурят-Монгольской АССР, т. I. Улан-Удэ, 1 54, стр. 243.

На сугланах раздавались угрозы, что через месяц у хоринцев «не будет ни

тайши Дымбылова, ни миссионера».

В такой обстановке уже нельзя было обелить «царского крестника». Следствие доказало, что тайша Дымбылов похитил казенных и общественных денег на сумму около 12 тыс. руб. и с целью скрыть преступление сжег Степную думу. Тайшу и его сообщников приговорили к каторжным работам.

«Хорошее начало» — такова была резолюция Николая I по докладу Синода о мерах распространения христианства среди бурят после крещения Дымбылова, но удачно начатая карьера «царского крестника» имела конец, скандальный для всех покровителей тайши. Устранение и наказание его было вызвано народными волнениями, происшедшими в Хоринской степи. Хоринские события произвели большое впечатление на забайкальских бурят.

Выступления против тайшей и других бурятских начальников происходили также в Селенгинском ведомстве. Протестующие отказывались им повиноваться, добивались на сугланах устранения излишних поборов и повинностей, уличали нойонов в растратах, взяточничестве, произволе, призывали добиваться их смены и разоблачения их преступлений.

В 20-х годах XIX в. усилилось и стало открыто проявляться недовольство урульгинских эвенков (Восточное Забайкалье) действиями их главного начальника князя Гантимурова. Эвенки Сортоцкого, Маникерского и Чильчагирского родов жаловались, что Гантимуров отпускал им порох не по казенной цене, а втридорога. Князь ежегодно требовал людей для собственных работ и казаков для рассылки по родам, а эвенки по принуждению князя снабжали их скотом, одеждой и «всеминутными потребностями, стоящими значительные суммы». Возмущенные эвенки отказались в 1824 г. «от представления в думу ясака и повинностей» и подали жалобу иркутскому губернатору «о разных притеснениях, чинимых Гантимуровым, тунгусам Сортоцкого, Маникерского и Чильчагирского родов».⁴¹ Следствие по этому делу, затянувшееся на три года, подтвердило справедливость жалобы. Суглан доверенных эвенкийских родов «освободил» от управления Урульгинским ведомством старого князя под предлогом его болезненного состояния и преклонного возраста (должность считалась пожизненной), но выбор нового главного родоначальника был ограничен: его могли выбирать только из семьи Гантимуровых. Главным родоначальником стал сын старого князя.

Эвенкийские родовые начальники жаловались на «подстрекателей», которые подговаривали «родовичей» к неповиновению. В 1817 г. шуленга Старобоягирского рода жаловался на ясачного Николая Тюкавкина, который «не только сам ослушается, но и других к этому злу подговаривает».⁴²

Эвенкийские и бурятские араты не раз добивались устранения ненавистных им чиновных лиц, но это не затрагивало самой системы управления, которая опиралась на местные патриархально-феодальные элементы. Вместо устраненных начальников приходили другие, злоупотребления продолжались. Важное своеобразие антифеодальной борьбы в Сибири заключалось в том, что государственным и горнозаводским крестьянам и рабочим на казенных и кабинетских заводах и рудниках противостояло феодально-крепостническое государство в лице своего административного аппарата.

Феодальная эксплуатация выражалась в Сибири во взыскании с государственных, горнозаводских крестьян, ясачных плательщиков податей

⁴¹ ГАЧО, ф. Урульгинской степной думы, д. 57, лл. 280, 291.

⁴² Там же.

и повинностей, тяжесть которых увеличивалась поборами со стороны чиновников и ростовщической кабалой, в применении рекрутчины и принудительного труда рабочих на казенных и кабинетских предприятиях. Против этих форм эксплуатации, против административно-полицейского произвола и велась борьба сибирского трудового населения. По существу она носила антифеодальный характер и составляла часть общей борьбы крепостных, государственных и удельных крестьян, рабочих, военных поселян, солдат и матросов России против феодально-крепостнического режима. Народные выступления были еще стихийными и разрозненными. В общий поток классовой борьбы вливалось и движение угнетенных народов Сибири.

На ход и формы классовой борьбы в Сибири накладывали отпечаток также и формирующиеся капиталистические отношения. На сибирских золотых приисках происходили первые волнения и забастовки наемных рабочих. Рост социального расслоения нарушал былую патриархальность сибирской деревни.

«Между собою крестьяне живут вообще дружно, — писал М. В. Загоскин, хорошо знавший сибирскую деревню. — Но сообразно историческим законам, повторяющимся у всех народов, есть в каждом селе враждующие партии — партия аристократов, кулаков, богатых мужиков, т. е. мироедов, которым за вино и за горло достаются лучшие покосы и лучшие земли, — партия голытьбы, многочисленная, но ничего не значащая по причине бедности».⁴³

Происходили конфликты между хозяевами и работниками, кредиторами и должниками, попадавшими в кабалу к ростовщикам. Интересы большинства крестьян вступали в противоречие с интересами «мироедов» из зарождавшейся сельской буржуазии — кулачества.

⁴³ М. В. Загоскин. Заметка о быте поселян Иркутского уезда. Иркутские губернские ведомости, 1858, № 31.

ГЛАВА ДЕСЯТАЯ

Управление, политическая ссылка и развитие общественной мысли в Сибири

1. РАЗВИТИЕ ОБЩЕСТВЕННОЙ МЫСЛИ НА РУБЕЖЕ XVIII—XIX вв.

Еще в середине XVIII столетия в Сибири своей интеллигенции, кроме заезжей, было очень мало. К концу века в Тобольске, Иркутске и других городах появилась необходимая для ее формирования социальная среда. Кроме того, велика была роль лучших представителей приезжего чиновного люда, а также многих ссыльных, причем не только политических. В местном обществе, среди коренного сибирского служилого люда, духовенства, купечества, даже известной части мещанства, пробуждалась стихийная тяга к знаниям. Люди хватались за случайно попадавшие в руки книги, жадно впитывали все, «то только можно было почерпнуть из них, делали всевозможные выписки из прочитанного, вели записи пережитого и передуманного. Так, капитан И. Андреев в 1789—1800 гг. вел «Домовую летопись», в которой излагал историю

своего рода, фиксировал мелкие факты своей личной и окружавшей его жизни, в том числе погоду, болезни, цены на товары, прохождение службы, даже сны.¹

Известны также записки — рукописные сборники, составленные на рубеже XVIII и XIX вв. иркутянами (купцами, представителями духовенства, чиновниками). В них можно встретить примитивные определения различных отраслей науки (например, «зоология учит о одушевленных существах, ботаника — о неодушевленных и нечувствительных»), и калейдоскоп биографических справок (например, выписки об Анакреоне, который «в жизни разделял время между любовью и вином и воспевал стихами то и другое»), а также бессистемные выписки из Василия Великого и Вольтера, Руссо, житий соловецких чудотворцев.² Хотя все эти записки наивны, но все же в них обнаруживается стремление к познанию. Участник Семилетней войны отставной прапорщик Степан Батеньков, доживавший век в Тобольске, не продвинулся в своих интересах дальше житий святых, а его младший сын Гаврила, двадцатый ребенок, впоследствии видный декабрист, подростком вместе со своими тобольскими сверстниками зачитывался произведениями Державина, Богдановича, Карамзина.³

Замечательна была семья Черепановых: Иван Черепанов писал Сибирскую летопись; брат его Кузьма занимался математикой, механикой,

¹ Домовая летопись Андреева, по роду их, писанная капитаном Иваном Андреевым. ЧОИДР, 1870, кн. 4, разд. V, стр. 1—174.

² А. П. Щапов. Сибирское общество до Сперанского. Соч., т. III, СПб., 1908; стр. 681, 682.

³ Г. С. Батеньков. Данные. Повесть собственной жизни. В кн.: Воспоминания и рассказы деятелей тайных обществ 1820-х годов, т. II. М., 1933, стр. 99.

архитектурой, скопил библиотеку в 400 томов; сын Кузьмы самоучкой стал живописцем — расписывал церкви, писал портреты. И все они занимались ямщицким промыслом.⁴

В Сибири стали известны произведения передовых мыслителей предреволюционной Франции. Когда начались гонения на сатирические и другие издания Н. И. Новикова, у иркутских книгопродавцев полицией было отобрано 40 новиковских книг.⁵

Как уже говорилось выше (стр. 332), в 1789 г. В. Д. Корнильев открыл в Тобольске частную типографию (первую в Сибири); в ней в том же году начал выходить первый сибирский журнал «Иртыш, превращающийся в Ипокрену».⁶ Этот журнал, один из первенцев русской периферийной журналистики, решавшийся на протест против существовавших порядков, но стоявший при этом на позициях просвещенного абсолютизма, по-видимому, не мог пройти мимо внимания А. Н. Радищева. И не выход ли в свет «Иртыша» побудил революционера опубликовать в начале 1790 г. в своей вольной типографии «Письмо к другу, жительствующему в Тобольске», содержащее ряд смелых антимонархических идей. В заключении «Письма» подчеркивается, что не следует возлагать надежды на царей, ибо «не будет, чтобы царь уступил добровольно что-либо из своей власти, сидя на престоле». А в примечании автор обращает внимание своего «тобольского друга» на революцию во Франции. Можно предположить, что при помощи этого «Письма», Радищев стремился

идейно воздействовать на близких ему по духу издателей журнала. Печатаемая «Письмо», Радищев не мог, конечно, предвидеть, что не пройдет и нескольких месяцев, как после суда над ним он сам окажется среди тобольских друзей, по пути в ссылку.

В декабре 1790 г. Радищев, направляясь в илимскую ссылку, прибыл в Тобольск. Здесь о нем были достаточно наслышаны. Его ждали, им интересовались: каков он? сломила ли его царская расправа? Ответ Радищева при проезде через Тобольск любопытствующему узнать о нем звучал так:

«Ты хочешь знать: кто я? — что я? куда я еду? —
Я тот же, что и был, и буду весь мой век;
Не скот, не дерево, не раб, но человек!
... В острог Илимский еду».

Сибиряки радушно встретили ссыльного. Радищев задержался в Тобольске на семь месяцев, пользовался полной свободой, бывал на званых обедах, празднествах, в театре.⁷ По пути в ссылку он вел «Записки путешествия в Сибирь» и дал «Описание Тобольского наместничества».

Между тем в России усиливалось наступление реакции. Осенью 1791 г. «государственный преступник», был отправлен дальше. А вскоре после его отъезда прекратил свое существование и тобольский журнал.

Радищев пробыл в ссылке до 1797 г. В Илимске он много работал — читал, писал. Он, в частности, изучал Сибирь, писал о ее истории, экономике и жизни населения.⁸ Его интересовало далекое прошлое страны, пути заселения Сибири многочисленными народностями, присоединение Сибири к России. Взгляд Радищева на историю Сибири был глубоко демократичен и прогрессивен. Он решительно выступал против нацио-

⁴ Л. Мартынов. Труд ямщика Ильи Черепанова. «Омская область», №№ 11 — 12, 1939, стр. 103.

⁵ ГАИО, ф. Н. С. Романова, оп. 1, карт. 2, д. 80.

⁶ См. выше, стр. 333—334

⁷ Биография А. Н. Радищева, написанная его сыновьями. М.—Л., 1959, стр. 71.

⁸ Сибирские произведения Радищева: «Сокращенное повествование о приобретении Сибири», «Ангел тьмы» (отрывок из поэмы «Ермак»), «Описание Тобольского наместничества», «Письмо о китайском торге», «Записки путешествия в Сибирь», «Дневник путешествия из Сибири».

нального гнета, возбуждающего «ненависти народные, которые и по совершенном покорении слабейшего не исчезают». Властям, совершавшим насилия, купцам, «корыстолюбием вождаемых», Радищев противопоставлял русский народ, «к величию и славе рожденный», способный «на соискание всего того, что сделать может блаженство общественное».⁹

Автор «Путешествия из Петербурга в Москву», наблюдая жизнь русского трудового люда в Сибири, с горечью отмечал его тяжелую долю. Правда, в отличие от жителей центральных областей сибирское население имеет земли «более, нежели ему нужно», но живет бедно и земли «обрабатывает

недовольно». Причины народной бедности не в лености, как утверждают иные, говорит Радищев, но «происходят от образа управления». И острый взгляд революционера подмечает среди сибиряков пробуждение недовольств — «огорчение против дворян и начальства».¹⁰

Радищев пробыл в ссылке около семи лет, но оставил неизгладимый след в развитии местной общественной мысли. Рукописные копии «Путешествия из Петербурга в Москву» ходили по рукам, подчас проникая в самые глухие углы Сибири.¹¹ Идеи Радищева оказывали влияние на сибиряков, в частности на П. А. Словцова.

Петр Андреевич Словцов учился в Тобольской, а затем Петербургской семинариях. В начале 1792 г., т. е. почти сразу после отъезда Радищева в Илимск, Словцов вернулся в Тобольск в качестве преподавателя семинарии. В эту пору он отдает дань увлечению передовыми идеями своего времени, чутко прислушивается к отзвукам французской революции, несомненно испытывает на себе прямое влияние взглядов Радищева.¹²

Наступил 1793 г. — год наивысшего напряжения революционных событий на Западе. Выступая в тобольском соборе, Словцов произнес «крамольные» проповеди. В первой из них (21 апреля), как бы перекликаясь со словами Радищева в «Письме к другу, жительствоющему в Тобольске», Словцов задает вопрос, кто имеет право «на стяжение имени Великий», и отвечает: тот, кто «вдохновенный страстью... вырывает скиптр из рук насилия», имя его «будут благословлять из рода в род с благородным энтузиазмом». Вторая речь (10 ноября) поражает смелостью: «Тишина народная есть молчание принужденное, продолжающееся дотол, пока неудовольствия, постепенно раздражая общественное терпение, не прервут оно, — говорил Словцов. — Если не все граждане поставлены в одних и тех же законах; если в руках одной части захвачены преимущества, отличия и удовольствия, тогда как прочим оставлены труд, тяжесть законов» или одни несчастья, то там спокойствие, которое считают залогом общего счастья, есть глубокий вздох, данный народу тяжким ударом. Правда, что спокойствие следует из повиновения; но от повиновения до согласия столь же расстояния, сколько от невольника до гражданина».

Голос Словцова звучал прямым обвинением самодержавно-крепостнической империи: «Итак, когда тишина служит чаще знаком притеснения, что значат таковые монархии? Это — великие гробницы, замыкающие

⁹ А. Н. Радищев. Сокращенное повествование о присоединении Сибири. Поли, собр. соч., т. 1, М.—Л., 1941, стр. 146, 147.

¹⁰ А. Н. Радищев. 1) Описание Тобольского наместничества. Публикация А. И. Андреева. Советская этнография, 1947, №№ 6, 7, стр. 228; 2) Записки путешествия в Сибирь. Поли. собр. соч., т. 3, М.—Л., 1952, стр. 134; 3) Дневник путешествия из Сибири. Там же, стр. 260, 277, 279.

¹¹ А. Ш м а к о в. Радищев в Сибири. Иркутск, 1952, стр. 14.

¹² П. А. Словцов прожил долгую жизнь, с 1767 по 1843 г.; мировоззрение его существенно менялось за это время. Свой наиболее известный труд «Историческое обозрение Сибири» он написал уже в зрелые годы.

в себе несчастные стесняющие трупы, и троны их - это пышные надгробия, тяжело гнетущие оные гробницы». Как бы вглядываясь в будущее, Словцов

вдохновенно произносит слова: «Могущество монархии есть коварное оружие, истощающее оную, и можно утверждать, что самая величественная для нее эпоха всегда бывает роковой годиною. . . Рим, гордый Рим, воспитанный кровью целых народов, готовился уже разделить почти вселенную, но что же? . . . Оплачем надменную его политику: он ниспал под собственною тягостью в то время, как наиболее дышал силою и страхом».¹³

Эта проповедь Словцова всполошила город. Ее списки ходили по рукам. По распоряжению из Петербурга Словцов был арестован, отправлен в столицу и по окончании следствия заточен в Валаамов монастырь. Отсюда узник писал своему другу по совместному учению в Александро-Невской семинарии М. М. Сперанскому:

Сию в стенах, где нет полдневного луча, Где тает вечная и тусклая свеча. Я болен, весь опух и силы ослабели; Сказал бы более, но слезы одолели. Я часто жалуясь, почто простой народ Забыл естественный и дикий жизни род? Почто он вымыслил гражданские законы И утвердил почто правительство и троны? Для счастья, говорят; для счастья только тех, Которы рвут с нас дань для балов и потех...

Ряд приведенных высказываний Словцова говорит о близости его общественно-политических позиций этого времени взглядам Радищева.¹⁴ В ту пору Словцов не чужд был также материалистической философии. Подобно Гольбаху и другим французским материалистам, он рассматривал материю в вечном движении,

После смерти Екатерины II Словцов, как и Радищев, был освобожден из заточения.

В царствование Павла I четко прослеживается тенденция к централизации власти и усилению роли бюрократии в России. Самовластье прибывшего в это время в Иркутск военного губернатора Б. Б. Лещано вызвало отпор со стороны иркутского населения, преимущественно буржуазии. Общественное мнение возбуждали ходившие по рукам памфлеты. В Петербург потекли жалобы на злоупотребления, произвол и казнокрадство сибирских чиновников. Эти выступления являлись частными проявлениями намечавшегося общего недовольства правлением Павла I. Рассказы об убийстве Павла I и о реформаторских прожектах молодого царя Александра I возбуждали в Сибири надежды. И действительно, в сложившихся условиях поток сибирских жалоб возымел действие. Для расследования злоупотреблений местных властей царь послал в Сибирь И. О. Селифонтова. Лещано попал под следствие. В 1803 г. генерал-губернатором всей Сибири стал Селифонтов. Он приехал с широкими полномочиями: казалось, «все пало ниц и безмолствовало».¹⁵ Но вскоре в столицу пошли новые жалобы, и Селифонтова постигла судьба предшественников. Возникали разговоры о готовящемся реформировании управления Сибири, особенно после выделения в 1804 г. новой губернии — Томской.

¹³ Три проповеди П. А. Словцова. ЧОИДР, М., 1873, кн. 3, стр. 145, 150—153.

¹⁴ Ср.: Л. Б. Светлов. Радищев и политические процессы конца XVIII в. Изв. АН СССР, сер. истории и философии, т. VI, № 5, 1949, стр. 448—450.

¹⁵ С. Ш а ш к о в. Сибирское общество в начале XIX в. «Дело», 1879, № 1, стр. 86.

Либеральные веяния начала александровского царствования принесли с собой не только смену Лещано и Селифонтова, но и проекты преобразований, исходившие из среды самих сибиряков. Представители наиболее прогрессивных демократических кругов общества боролись за высвобождение трудовой инициативы масс, за свободу производственной деятельности и торговли. Этого требовал еще Радищев.¹⁶ Словцов, выступая против системы казенных монополий, высмеивал саму мысль о том, будто «казна властна богатеть без обогащения государства», т. е. народа.¹⁷

В 1801 г. в связи с намечавшимся выделением Якутской области чиновники И. Эверс и С. Гарновский обратились в правительство с предложением, «собрав по несколько доверенных от главных сословий людей», возложить на них разработку реформы, способной в соответствии «с статистическими и политическими видами» и «общественными нуждами» организовать местное управление, согласующее интересы «тамошних жителей с пользами и предметами государственными». Конечно, проект был отклонен, хотя авторы в течение нескольких лет настойчиво боролись за его принятие.¹⁸

В защиту интересов народов Сибири в 1805 г. выступил Г. И. Спасский, в ту пору молодой красоярский чиновник, впоследствии издатель «Сибирского вестника». Его «Предложения для ясачных орд..., кочующих по берегам реки Енисея», интересны как своеобразная утопия, составленная в духе просветителей XVIII в., мечтавших о несбыточном царстве разума. Проект сводился главным образом к созданию среди кочевников хакасских степей «класса лучших людей», члены которого выбирались бы всем населением из лиц (независимо от их состояния), имевших «направление своего сердца к пользе ближнего». Добрые дела этих людей, — предлагал Спасский, — должны записываться в особых книгах. Этими записями надлежало руководствоваться при выборе старшин. Лицо, совершившее порочное деяние, исключалось из «класса лучших людей». Считая просвещение народа залогом его нравственного совершенствования, Спасский уделил большое внимание организации школы, где бы дети ясачных росли, учились и воспитывались вместе с детьми русских крестьян. Проект этот был проникнут духом глубокого гуманизма, но крайне далек от реальной жизни.¹⁹

Столпом феодально-охранительных позиций в Сибири в начале XIX в. стал иркутский губернатор Н. И. Трескин. Он был неукоснительным поборником бюрократической регламентации всей экономической жизни Сибири: мелочного наблюдения за трудом и бытом податного населения, решительного ограничения свободы торговли, укрепления системы откупов и монополий. Эти тенденции в противовес прогрессивным проектам преобразования нашли яркое проявление в «Положении», разработанном Трескиным, «в подтверждение и восстановление действия узаконений и правил по предметам иновещеского и сельского управлений».²⁰ К его позиции близок Барташевич, березовский городничий, автор другого проекта организации быта ясачного населения.²¹ Оба они объясняли нищету масс развитием свободной торговли, тем, что купцы и промышленники скупают у крестьян хлеб, а у ясачных — пушнину и рыбу; снабжая же людей необходимыми товарами, купцы кабелят народ долговыми

¹⁶ Биография А. Н. Радищева, написанная его сыновьями, стр. 97.

¹⁷ П. А. Словцов. Письма из Сибири. Письмо от 10 июня 1815 г. Московский телеграф, 1828, стр. 288.

¹⁸ ЛОИИ, ф. Н. К. Новосильцева, д. 220.

¹⁹ В. Г. Карцев. Организация управления народов Сибири и декабристы. Уч. зап. Калининск. гос. пед. инст., т. 26, Кафедра истории, 1962, стр. 119, 120.

²⁰ ЦГИА СССР, ф. Первого Сибирского комитета, оп. 1, д. 285 лл 1—7

²¹ Там же, д. 477.

обязательствами. Исходя из сказанного, авторы феодально-охранительных проектов требовали правительственной регламентации торговли, вплоть до постановки казачьих пикетов на путях в ясачные стойбища, «чтобы ни в какое время купцы и торгаши не въезжали в улусы и юрты». Таким образом, они, преследуя интересы фиска, готовы были изолировать ясачное население от русских, обрекая его тем самым на застой в социально-экономическом и культурном развитии.

Попытки воспрепятствовать вторжению капиталистического уклада в жизнь как русского, так и нерусского населения являлись объективно реакционными, так как сводились к консервации старого. В среде же самих сибирских народов реакционные правители искали опору в укреплении наследственной власти национальной феодально-родовой знати.

Два направления в развитии общественной мысли Сибири: прогрессивное, либеральное, с одной стороны, и феодально-охранительное, с другой, были антиподами. В их столкновении развивалась общественная мысль Сибири на рубеже двух столетий.

2. УПРАВЛЕНИЕ И ОБЩЕСТВЕННАЯ ЖИЗНЬ СИБИРИ В ПЕРИОД ВОЙН 1804—1815 гг.

«Свободолюбие» Александра I, вступившего на престол после убийства отца, было призрачно и длилось недолго. Силы реакции то и дело проявляли себя. Они свели в могилу Радищева. Вскоре сибирская ссылка приняла радищевца В. В. Пассека. Борьба против произвола царских властей, вылившаяся в начале XIX в. в поток прошений, жалоб, проектов, была вскоре решительно пресечена.

В период либеральных колебаний правительства Александра I победа в борьбе между сибирской буржуазией и местной администрацией, казалось, склонялась на сторону первой; с наступлением реакции восторжествовало полицейско-бюрократическое направление.

С начала войны с буржуазной Францией, в 1806 г., генерал-губернатором Сибири был назначен И. Б. Пестель. Сам он жил почти все время в Петербурге, передоверив управление Сибирью ее гражданским губернаторам. Проводником крепостнической политики в Восточной Сибири стал иркутский губернатор Н. И. Трескин. Буржуазная оппозиция была решительно сломлена, а любые поиски законности объявлялись «ябедой». «Трескин и законы были синонимы, более: был только Трескин, а законы были далеко, далеко! — вспоминает современник. — По праздникам Николай Иванович позволял дамам целовать свою руку; из мужчин допускались к руке только старшие чины и первогильдейцы. Все дамы целовали ручки у его супруги и дочери. Рассказов о деспотической власти Трескина множество и едва вероятных, но верных. Жалобы не доходили до Питера, а если редкая и прорывалась, то для того, чтобы не повторяться».²²

Толчком к новому подъему общественной жизни Сибири явилась Отечественная война 1812 г. Вторжение полчищ Наполеона, занятие им Москвы, угроза самой независимости России пробудили в народе чувства патриотизма, готовность к самоотверженной борьбе за родину. Из Сибири были выведены семь регулярных полков и две артиллерийские роты.²³ Из них пять полков стяжали неувядаемую славу в Бородинском сражении. Тобольский пехотный полк, построившись в каре, выдержал и

²² Э. Стогов. (Подп. Э.....В). Сперанский и Трескин в Иркутске. Русская старина, 1878, ноябрь, стр. 503.

²³ ГАОО, ф. Сибирского генерал-губернатора, оп. 1, кор. 44, д. 195, лл. 3—6. 453

отбил шесть атак неприятельской кавалерии, задержав на фланге до ночи продвижение французской конницы.²⁴ Сибирский и Иркутский драгунские полки принимали участие в кавалерийской схватке, развернувшейся за ключевую позицию Бородинского поля — Курганную батарею. Это была, по словам Барклая де Толли, «кавалерийская битва из числа упорнейших, когда-либо случавшихся».²⁵ В Сибирском драгунском полку осталось лишь 125 рядовых и три офицера.²⁶ Томский пехотный полк выдержал наиболее ожесточенные атаки противника, так как был располо-



Военный парад в г. Тобольске. С акварели неизвестного художника нач. XIX в.

жен непосредственно на батарее Раевского.²⁷ В итоге, в бою 26 августа 1812 г. Томский и Тобольский полки потеряли более половины личного состава.

Многие сибиряки, помимо собственно сибирских частей, служили в других гвардейских и армейских подразделениях, участвуя в многочисленных боях 1812 г. и в заграничной кампании.

Тяжелые вести, шедшие с театра военных действий, проникли в самые глухие

углы далекой окраины России. Повсеместно начались сборы средств на военные нужды. Мещане, крестьяне, даже «пропитанные», т. е. престарелые и больные из ссыльных, живущие подаями, люди, сами во всем нуждавшиеся, отрывали от себя самое необходимое, отдавая его на оборону отечества.

²⁴ Бородино. Документы, письма, воспоминания. Сб. под ред. Л. Г. Бескровного и Г. П. Мещерякова. М., 1962, стр. 229—231.

²⁵ Там же, стр. 335.

²⁶ Там же, стр. 197, 360.

²⁷ Бородино. Путеводитель по местам боев. М., 1938, стр. 112.

454

Однако война вместе с тем и обостряла внутренние противоречия в стране. Экономика России в эти годы пошатнулась. Не прошла бесследно война и для Сибири. Подневольным переселенцам на обзаведение хозяйством по закону полагалась ссуда, но добрая половина переселенных ее не получила. Так, в 1806 г. в поселениях Томской губернии, считавшихся наиболее благополучными, ссуду получили лишь 2023 человека. Без ссуды было водворено 1106 человек; кроме того, 675 человек оказались неспособными к труду по возрасту и здоровью — их пустили «на вольное пропитание». В Забайкалье, находившемся в еще более тяжелом положении, в том же 1806 г. вспыхнули массовые волнения. На их подавление были брошены вооруженные силы. По дорогам ставились многочисленные пикеты из бурят и тунгусов. Беглых и подозрительных людей хватали, заковывали в кандалы, направляли на каторжные работы, предавали суду. «Действие принятых мер, — доносил губернатор Трескин, — произвело в некоторых посельщиках раскаяние и уменьшило число побегов».²⁸

Во время вторжения наполеоновских полчищ в Россию и в последующие годы массы людей бежали из центральных губерний в Сибирь. С 1811 по 1815 г. население Сибири возросло почти на 30%.²⁹ Соответственно увеличивалась потребность в продовольствии. В особо катастрофическом положении оказались северные районы, зависевшие от доставки хлеба из степной полосы Сибири. В низовьях Енисея чиновники отпускали из казенных магазинов населению хлеб по цене от 3 руб. 50 коп. до 7 руб. за пуд, в то время как казне он стоил 1 руб. 67 коп. Здесь в 1810—1816 гг. известны были случаи голодной смерти среди тунгусов, остяков и русских.³⁰

Положение в Сибири обострялось проводившимися один за другим рекрутскими наборами. Они тяжелым бременем ложились на старожильческое население, которое главным образом и обеспечивало народ и казну хлебом. «Я видел, — доносил царю И. Б. Пестель, — сколько разорительна была повинность сия для жителей», многие из которых «теряли последних своих работников». «В итоге всех жертв, — признавал генерал-губернатор, — многие жители доведены до последней крайности изнурения».³¹

В этих условиях вспыхнули новые волнения: в 1812 г. — в Ишимском округе,³² в 1813 г. — на Колыванских казенных заводах.³³

Весной 1814 г. в Томске был раскрыт заговор, в котором вместе с военнопленными поляками участвовали 23 местных ссыльных, преимущественно из крестьян и мещан. Среди них — сосланный в зачет рекрутов крепостной Бубнов, высланный за неповиновение помещице Сергеев, бывший унтер-офицер Должиков, часовой мастер Вонсович. Заговорщики

готовились захватить власть в Томске и, провозгласив подготовленный ими манифест, двинуться из Сибири в центральные губернии России. Вероятно, под влиянием идей французской революции, проникновению которых способствовали и военнопленные, манифест получил социальное звучание. В нем провозглашались: отмена крепостного права, с правом пользования рабочей силой исключительно посредством найма; равенство

²⁸ РО ГБА, ф. Г. С. Батенькова, кор. 1, дд. 21, 26.

²⁹ В. М. Кабузан. Народнонаселение России в XVIII—первой половине XIX в. М., 1963, стр. 161.

³⁰ В. И. Вагин. Исторические сведения о деятельности М. М. Сперанского, т. I. СПб., 1872, стр. 39, 40, 381—383.

³¹ ГАОО, ф. Сибирского генерал-губернатора, оп. 1, кор. 44, д. 195.

³² Крестьянское движение в России в 1796—1825 гг. Сб. док. Под ред. С. Н. Валка.

М., 1961, стр. 860.

³³ Рабочее движение в России в XIX в., т. I, ч. 1. 1800—1825. Под ред. 4 А. М. Панкратовой. Изд. 2-е, дополненное. М., 1955, стр. 345—348.

всех перед законом; выборность суда, с обязательным рассмотрением дел в трехдневный срок и с последующим представлением их на утверждение губернатору; полная свобода торговли, без пошлин, с уничтожением гильдейских прав и монополий; отмена подушной подати и установление годового «обывательского платежа со всякого звания и с дому» по 2 руб. 50 коп.; свобода вероисповедания; свобода театральных постановок и разного рода сборищ.³⁴

Итак, в манифесте излагалась программа социальных преобразований явно буржуазно-демократического характера, а вопрос об организации политической власти в ней никак не ставился. Упоминание о губернаторе позволяет полагать, что над вопросом административных преобразований авторы проекта или не задумывались, или обходили этот спорный вопрос.

Чтобы укрепить свое финансовое положение на далекой окраине, правительство создало специальный комитет по сибирским делам.³⁵ Особенно остро встал вопрос о положении в Восточной Сибири: в 1813 г. там пришлось отменить набор рекрутов³⁶ и принять ряд других мер, направленных к налаживанию хозяйства.³⁷

3. ОРГАНИЗАЦИЯ УПРАВЛЕНИЯ В 20—50-х ГОДАХ И МЕСТНОЕ ОБЩЕСТВО

Война кончилась. Совершив патриотический подвиг в борьбе за отечество, народ ждал освобождения, но царизм обманул его ожидания. В стране росло недовольство. Вернувшийся из заграничного похода на родину, в Тобольск, будущий декабрист Г. С. Батеньков, ставший инженером путей сообщения в Сибири, писал столичным друзьям: «Привязанность к той стране, где, кажется, сама природа бросает только крошки безмерного своего достоинства, где живут в

казне за преступление и имя которой, как свист бича, устрашает; привязанность к этой стране — вам не понятна. . . но ... родимая сторона образует наши привычки, склонности и образ мыслей... Ищи счастье, говорят мне, но счастье на чужой земле — не свое счастье».³⁸

В передовых кругах общества пробуждались свободолюбие и даже революционные мысли. Начали складываться первые тайные общества дворян-революционеров. Союз Благоденствия, возникший в 1818 г., широко развернул свою деятельность. Им создавался, или находился под его прямым воздействием, ряд побочных организаций: Вольное общество любителей российской словесности, Вольное общество учреждений училищ взаимного обучения, масонская ложа «Избранного Михаила», Через них зарождались связи будущих декабристов с передовыми кругами Сибири. В Тобольске вокруг «Неизвестного» сложился кружок «неугомонных спорщиков», которые, несмотря на косые взгляды «четырех важных особ», затевали споры «о литературной материи», горячо критикуя застой и косность. Они прямо говорили, что «умственное рабство хуже всякого на свете».³⁹

³⁴ К. К - ш о в. Томский заговор. Исторический вестник, 1912, № 8, стр. 622—644.

³⁵ С. Г. С в а т и к о в. Россия и Сибирь. Прага, 1929, стр. 9.

³⁶ ГАОО, ф. Сибирского генерал-губернатора, оп. 1, кор. 44, д. 195.

³⁷ РО ГБЛ, ф. Г. С. Батенькова, кор. 1, д. 21.

³⁸ Письма Г. С. Батенькова, И. И. Пущина и Э. Г. Толля. М., 1936, стр. 83.

³⁹ Неизвестный. Письмо из Сибири. Тр. Общ. любителей российской словесности, ч. XI, М., 1818, стр. 52—70. В описываемое время к тобольскому кружку, видимо, принадлежал Г. С. Батеньков, правда, вскоре переехавший в Томск, затем в Иркутск, и И. П. Менделеев, с 1821 г. ставший официальным членом-корреспондентом Общества любителей российской словесности.

В 1818 г. в Томске создалась масонская ложа «Восточного Светила на востоке», организационно связанная с петербургской ложей «Избранного Михаила», в которой состояли Ф. Н. Глинка, братья М. и В. Кюхельбекеры, Н. А. Бестужев. Ее членом уже в то время был Г. С. Батеньков, являвшийся одним из основателей томской ложи.⁴⁰

Наконец, в Иркутске в 1819 г. развернулась работа «Вольного общества учреждений училищ взаимного обучения», в деятельности которого самое горячее участие принимал все тот же неутомимый Батеньков.

Страх перед революционным движением толкал Александра I к аракчеевщине, но тот же страх вызывал у царя реформаторские потуги. Императору оказывались одновременно нужными Аракчеев как оплот реакции и Сперанский как маска либерализма. Аракчеев поднимался к всевластию в столице, а Сперанский, возвращенный из ссылки и вновь обласканный Александром I, направлялся в качестве генерал-губернатора в Сибирь для реформирования управления далекой окраины. Ему предписывалось «сообразить на месте полезнейшее устройство и управление сего отдаленного края и сделать оному начертание».⁴¹

В мае 1819 г. началась большая ревизия. Одна за другой раскрывались страшные картины злоупотреблений и произвола чиновников. Наиболее ярко они проявились в деятельности нижеудинского исправника Лоскутова —

одного из поборников феодально-охранительной системы бюрократической «опеки» населения, установленной Трескиным. Лоскутов разъезжал в сопровождении казаков по деревням и за малейшие упущения в крестьянских хозяйствах расточал наказания: плохо вспахана земля — порка; нечисто во дворе или избе — порка; прорехи на рубахе или сарафане — порка.⁴² Он тщательно «оберегал» карагасов от общения с русскими торговцами и сам отправлялся в карагасские стойбища «осматривать» ясак. Он обходил все юрты, в каждой садился на разостланные шкуры и подавал хозяевам по чарке водки, всем, не исключая детей, давал дешевые бумажные платочки. За это каждый получивший «подарок» клал к его ногам по ценной собольей шкурке. Исправник забирал их вместе с медвежьими и оленьими шкурами, на которых сидел, после чего отправлялся дальше. Между тем его помощники собирали долги. Чиновники установили свою монополию в торговле с ясачными людьми: снабжали их табаком, ценою в рубль за фунт, а получали за него по соболу — в 10—15 руб. С неимущих задолженность взимали при помощи побоев; несостоятельных побуждали к кабальным займам недостающей пушнины у богатых сородичей.⁴³

Лоскутов стал одиозной фигурой, но малых и больших лоскутовых в Сибири был легион. Надо было менять не отдельных чиновников, а ломать всю бюрократическую систему управления. Под Красноярском кто-то из крестьян признался Сперанскому, что к его приезду в деревне были заготовлены просьбы о смещении местного исправника, но в народе после рассудили, что новый может оказаться еще хуже, так как негде взять хорошего, к тому же и от нового за просьбу крепко достанется; наконец, старый уже сыт, а новый приедет — еще голодный.⁴⁴

Ревизия могла только вскрыть пороки, но не устранить их. В итоге ревизии два губернатора и 48 чиновников пошли под суд, 681 человек оказались замешанными в раскрытых злоупотреблениях, сумма взыска-

⁴⁰ А. Н. Пыпин. Русское масонство. Пгр., 1916, стр. 468—472.

⁴¹ Н. М. Ядринцев. Сперанский и его реформа в Сибири. Вестник Европы, 1876, № 5, стр. 94.

⁴² И. Т. Калашников. Записки иркутского жителя. Русская старина, № 7, стр. 237—244. 1П

⁴³ ЦГИА СССР, ф. Первого Сибирского комитета, оп. 1, д. 265, лл. 208-210.

⁴⁴ М. Корф. Жизнь графа Сперанского, т. 2. СПб., 1861, стр. 199.

нии, наложенных на администрацию, достигла почти трех миллионов рублей. Но даже отстраненные от должности не очень горевали: они заблаговременно перевели большую часть своих средств на имя жен,⁴⁵ а сами переехали в Москву или Петербург. «Хотя жестокое, но оригинальное наказание — ссылка из Сибири в столицы», — иронизировал современник.⁴⁶ Ревизия лишь на время припугнула чиновников. На смену одним помпадурам явились другие.

В этих условиях Сперанский приступил к подготовке реформы управления Сибирью. Она была призвана послужить одной из многочисленных подпорок самодержавию. К разработке реформы Сперанский привлек местные силы. Ближайшим его помощником стал Г. С. Батеньков. Он еще в юности, в канун Отечественной войны, учась в корпусе вместе с В. Ф. Раевским (впоследствии «первым декабристом»), вел с ним противоправительственные разговоры, а

затем дал другу слово, возмужав, «стараться провести идеи наши в действо».⁴⁷

Сибирская реформа, как и все реформы в ту пору, готовилась в строжайшей тайне. Прогрессивные круги связывали с нею большие надежды. «Сибирь должна возродиться... у нас новый властелин, вельможа добрый, сильный и сильный только для добра», — писал поначалу о Сперанском Батеньков.⁴⁸ Но эти восторги были преждевременны. Сперанский прежде всего был хорошо вышколенным царедворцем. Смелыми действиями он боялся спугнуть Александра I и вместе с тем снискать его немилость. Между Батеньковым и Сперанским возникли серьезные расхождения. Первичный проект Батенькова, который сам автор характеризует как «недостижимый идеал, совершенное добро», Сперанский резко осудил, назвав «непрактичным» и «мелодраматическим».⁴⁹ Наконец, в 1822 г. реформа в итоге длительной работы и борьбы вылилась в ряд законодательных актов: учреждения для управления Сибирских губерний; уставы об управлении сибирских народов и киргизов; уставы о ссыльных и об этапах; устав о сибирских городских казаках; положения и правила о земских повинностях, о хлебных запасах, о соляном управлении, о вольном переселении казенных крестьян в Сибирь (до того запрещенном) и другие.

Неоспоримо положительным являлось стремление авторов если не привести в соответствие, то во всяком случае, по возможности, приблизить организацию управления к требованиям жизни.

Сперанский еще в первых своих преобразовательских проектах окраины России рассматривал как «гетерогенные» части империи, требующие своеобразной организации управления.⁵⁰ Батеньков, как и многие декабристы, поборник федеративной организации государства, в этом направлении шел дальше своего наставника, утверждая, что всякое законодательство должно базироваться на народных нравах, учитывать историю, этнографию, климат страны, так как «местные различия всего важнее в таком обширном государстве, как Россия».⁵¹ Авторы Сибирской реформы старались проводить в жизнь указанные принципы. Так, анализ экономического развития Сибири, сделанный Батеньковым, помог наметить и осуществить наиболее рациональное районирование огромного

⁴⁵ В. Г. Карцев. Декабрист Г. С. Батеньков. Новосибирск, 1966, стр. 50.

⁴⁶ Э. Стогов. (Подп. Э.....В). Сперанский и Трескин в Иркутске, стр. 524—525.

⁴⁷ М. В. Нечкина. Движение декабристов, т. I. М., 1955, стр. 107.

⁴⁸ Письма Г. С. Батенькова..., стр. 104.

⁴⁹ Воспоминания и рассказы деятелей тайных обществ 1820-х годов, т. 2. М., 1933, стр. 94, 95.

⁵⁰ М. М. Сперанский. Проекты и записки. М.—Л., 1961, стр. 112.

⁵¹ Т. Г. Снытко. Г. С. Батеньков — литератор. Литературное наследство, т. 60, кн. 1, М., 1956, стр. 299.

края, с тем чтобы в каждой основной административной области — губернии — существовала своя земледельческая база, гармонически сочетающаяся с неземледельческими районами, и были созданы благоприятные условия для развития местной внутрисибирской торговли. Разделение Сибири на Западную

и Восточную, с выделением Енисейской губернии, почти полностью совпадавшей по территории с современным Красноярским краем, говорит о жизненности проводившегося районирования, основанного на правильно понятых географо-экономических данных.

Развитие общественного разделения труда требовало свободы торговли. Для облегчения частной предпринимательской деятельности Сперанский как генерал-губернатор издал в 1819 г. «Предварительные правила о свободе внутренней торговли» для всех слоев сибирского населения. Казенная торговля допускалась лишь в исключительных случаях и регулировалась особым «Положением о хлебных магазинах». Велась борьба с соляными и винными откупами. В 1820 г. были изданы «Правила о свободе внутренней торговли солью».⁵²

«Устав об управлении инородцев Сибири» пресекал попытки местных властей изолировать коренное население Сибири от русского. Он утверждал право ясачных людей на свободный и беспошлинный сбыт своей продукции, открывал въезд в их кочевья всем торгующим людям, требовал, чтобы казенные продажи ни в коем случае не стесняли «промышленности» частных лиц.⁵³

Развитию товарного хозяйства содействовало также стремление к замене натуральных податей и повинностей денежными.

Собственно административная сторона реформы выглядит значительно консервативнее. Стремление авторов оградить население от произвола властей не могло получить разрешения в условиях самодержавия.

Реформой 1822 г. генерал-губернаторская власть сохранялась, а Сибирь была разделена на два генерал-губернаторства: Западносибирское и Восточносибирское с административными центрами в Тобольске (с 1839 г. - Омск) и Иркутске. Генерал-губернаторы по-прежнему обладали обширнейшими правами и полномочиями во всех областях жизнедеятельности управляемого края — экономической, административной, судебной. С целью хотя бы некоторого ограничения возможного злоупотребления личной властью при генерал-губернаторах создавались советы из назначенных царем чиновников.

В Петербурге дела Сибири сосредоточивались в ведении специально созданного Сибирского комитета под председательством Сперанского, вскоре замененного Аракчеевым, при которых пост правителя дел комитета вплоть до конца 1825 г. занимал Батеньков. Впоследствии, с 1838 г., Сибирский комитет был закрыт, а дела, связанные с сибирским управлением, стали выноситься на рассмотрение непосредственно в Государственный совет и Комитет министров. Однако эта система себя не оправдала, и в 1852 г. Сибирский комитет был восстановлен.

В состав Западносибирского генерал-губернаторства вошли Тобольская, Томская губернии и Омская область; в Восточной Сибири были Иркутская и вновь образованная Енисейская губернии, а также Якутская область и три особых управления: Охотское, Камчатско-Приморское и Троицко-Савское (пограничное).

При гражданских губернаторах, возглавивших местную администрацию, действовали совещательные советы, состоявшие из чиновников, подчиненных начальнику губернии. По этому поводу Сперанский замечал: «Правильнее было бы составить такой совет из лиц, местному управлению по-

⁵² Л. И. Светличная. Преобразовательные планы и административная

деятельность М. М. Сперанского в Сибири. Автореф. дисс. М., 1952, стр. 7.

⁵³ ПСЗ, т. XXXVIII, № 29126, §§ 270, 271, 277, 278 и др.

459

сторонних. Но, во-первых, составить его из дворянства или купечества невозможно потому, что там, в Сибири нет дворянства и весьма мало купечества, во-вторых, составить совет из чиновников посторонних было бы противно экономии в людях». Он выражал вместе с тем надежду, что этот дефект реформы выправится в будущем, «когда Сибирь более будет иметь населения, когда богатства ее придут в большее движение и доходы умножатся».⁵⁴

Начальники областей, в отличие от гражданских губернаторов, сосредоточивали в своих руках гражданское и военное управление, что имело существенное значение для наиболее отдаленных и пограничных местностей.

Губернии подразделялись «а округа, во главе которых стояли окружные начальники с действовавшими при них в качестве совещательного органа советами. Они составлялись из чиновников округа. Окружная полиция и земский суд находились в ведении земских исправников. В городах административная власть сосредоточивалась в руках городничих. Хозяйственная деятельность населения в городах более крупных направлялась сословной думой в составе выборных головы и заседателей, а в малолюдных — выборным старостой. В Сибири, подобно европейской части России, административно-полицейскими и налоговыми органами для крестьян являлись волостные правления, имевшие в своем составе выборного старшину, сельских старост, сборщиков податей и писаря. Практически они всецело зависели от окружного начальства и полиции.

Существенную часть Сибирской реформы 1822 г. составили уставы о ссылке и этапах. Принужденный работать над их составлением Батеньков в своих неофициальных бумагах резко выступал против царившей в России системы борьбы с преступностью, основы которой «лежат в неограниченной силе правительства и в шестивековой покорности всем его действиям».⁵⁵ Единственно возможной попыткой улучшить положение ссылаемых явилось учреждение этапов. На 61 этап был разбит путь следования арестантских партий в Сибири. На каждом этапе ставились тюрьмы. Они служили для ночевки и дневок ссыльных и каторжан, измученных подневольным путем. Также уставом делались попытки в какой-то степени облегчить налаживание трудовой и хозяйственной деятельности ссыльнопоселенцев — упорядочить их положение и быт.⁵⁶

Из всех актов Сибирской реформы несомненно выделяется разработанный в основном тем же Батеньковым «Устав об управлении инородцев Сибири». В противовес тенденциям феодально-охранительного направления Устав предоставлял широкие возможности для общения коренных народов Сибири с русским населением. В Уставе сибирские народности по уровню социально-экономического развития делились на три группы — бродячие, кочевые и оседлые. Устав предусматривал постепенный переход отсталых народов к оседлости, в итоге чего бывшие кочевники «сравниваются в правах и обязанностях», а вместе с тем и в организации управления с русскими.⁵⁷

Интересно, что сходные положения в отношении устройства и развития народов Сибири были сформулированы в «Русской правде» П. И. Пестеля — этом важнейшем законодательном проекте декабризма. По мнению П. И.

Пестеля, когда кочующие народы «преобразуются в земледельные, тогда должны они волости составить на общих правилах и в общий состав

⁵⁴ Н. М. Ядринцев. Сперанский и его реформа в Сибири. Вестник Европы, 1876, № 6, стр. 489.

⁵⁵ Г. С. Б а т е н ь к о в. Записки об уставе для ссыльных. РО ГБЛ, ф. 20, кор. 5, д. 10; Заметка без заглавия, там же, д. 4; Заметки об упорядочении внутреннего управления в Сибири, о полицейской власти, о преступности и наказании, там же, д. 2.

⁵⁶ ПСЗ, т. XXXVIII, №№ 29128, 29129.

⁵⁷ Там же, № 29126, § 71.

460

государственного устройства на общих же правилах поступить».⁵⁸ В «русской правде» предусматривалось «каждому кочевью особое пространство назначить, взирая на него как на волость», а Устав Батенькова практически закрепил земли за создаваемыми у кочевых народов степными родоначалиями, заменяющими собою волости.⁵⁹

В области развития народного просвещения Устав предоставлял права ясачным людям отдавать своих детей учиться в правительственные учебные заведения и открывать свои училища. Для своего времени эта мера была прогрессивной.

В отношении религии Устав стоял на позициях полной веротерпимости.⁶⁰

Реформаторы уделяли большое внимание организации управления народов Сибири, стремясь ослабить опеку над ними со стороны царских чиновников и полиции. У кочевников создавались Родовые управы и Степные думы, объединявшие группы родов. За «родовичами» утверждалось право общественных собраний. На них избирались должностные лица родового и степного управления. Никаких ограничений к участию в общих собраниях и выборах не предусматривалось. Общество и его выборные должны были сами решать все вопросы своей внутренней жизни, раскладывать подати и повинности, выполнять судебные функции на основе своего обычного права.⁶¹ Среди кочевников Сибири уже давно выделялась феодальная знать, пользовавшаяся укоренившимися за нею правами, привилегиями и властью. Эти «почетные инородцы» перед лицом закона не имели особых прав и были уравнены с сородичами юридически в качестве ясачных людей. Устав допускал при наличии соответствующих традиций наследственное начало в родоплеменном управлении, но лишь там, где оно было заведено ранее. При составлении же новой инородческой управы из стойбищ, прежде не бывших в общей зависимости, наследственное начало не допускалось.⁶²

Авторы смотрели на Устав как на первый шаг по пути преобразования всей жизни народов Сибири. Исходя из стремлений к федеративной форме государственного управления, Батеньков считал необходимым разработать для каждого кочевого народа свои особые «Степные законы», соответствующие условиям народной жизни. Это удалось оговорить в Уставе.⁶³

«Сибирское учреждение» было утверждено в 1822 г. Непосредственное руководство проведением его в жизнь ложилось на Батенькова как правителя дел Сибирского комитета. Он стал его фактическим главой, так как председатель комитета Аракчеев в дела Сибири вникал мало.

Батеньков долгое время не видел реальных путей революционного

переустройства России. В ожидании возможностей этого, считал он, надо действовать исподволь: «взяв в руки тяжелый булыжный камень, сгонять мух с казенного строения», «в сердце с надеждой, с Рогнедон в душе».⁶⁴ Им разрабатывается план организации тайного «атакующего» общества, члены которого бы, «занимая явно гражданские должности, по данным наказам тайно отправляли и те обязанности, кои будут на них лежать в новом порядке».⁶⁵ Правитель дел Сибирского комитета придавал исклю-

⁵⁸ Восстание декабристов. Документы, т. VII, М., 1958, стр. 142, 143.

⁵⁹ ПСЗ, т. XXXVIII, № 29126, §§ 28—32.

⁶⁰ Там же, § 286.

⁶¹ Там же, № 29125 (Учреждение для управления сибирских губерний), §§ 155, 156 и № 29126 («Устав об управлении инородцев»), §§ 36, 37, 97, 98, 107.

⁶² Там же, № 29126, §§ 63, 66, 67; № 29125, § 157.

⁶³ Там же, № 29126, §§ 70, 71.

⁶⁴ Письма Г. С. Батенькова..., стр. 143, 144. (Рогнеда — символ борьбы, возмездия тиранам).

⁶⁵ ЦГАОР, ф. Следственной комиссии и Верховного уголовного суда по делу декабристов, д. 359, л. 112.

чительное значение подобной деятельности на местах.⁶⁶ Декабрист-сибиряк хотел «написать целое сочинение в поучение тем, кои занимать будут низшие места»; в то же время он задавался целью «замечать и сближаться с лицами, кои могут быть употреблены, открывая (им) сначала одну токмо цель — утверждение гражданской свободы, что можно было говорить гласно».⁶⁷

Сразу же после 1822 г. Батеньков как правитель дел Сибирского комитета энергично взялся за разработку Степных законов на местах. В своих замыслах декабрист нашел активную поддержку в кругу прогрессивно настроенных чиновников, подбором которых начал заниматься еще с 1819 г., составляя для Сперанского списки лиц, пригодных для замещения административных должностей.⁶⁸ В связи с выделением Енисейской губернии кадры ее чиновников комплектовались почти заново. Батенькову удалось провести на пост гражданского губернатора А. П. Степанова,⁶⁹ человека прогрессивных взглядов, члена Вольного общества любителей российской словесности. В качестве губернатора последний развернул кипучую деятельность. Он выступал против обременения крестьян податями, видя в податном гнете «важный общественный вред». Распространенное в Сибири закабаление русской и инородческой бедноты долговыми обязательствами — ростовщичество — он считал «едва ли не одною из главнейших причин в свете к зарождению рабства».⁷⁰ Он боролся против экономического всесия купечества, теснившего вольную крестьянскую торговлю, пытаясь организовать закупки хлеба без подрядчиков, так, чтобы «деньги разбегались по всему сословию поселян».⁷¹ Губернатор принимал меры к утверждению свободы торговли в улусах, чтобы избавить ясачных от притеснений со стороны местных купцов-монополистов,⁷² и вообще уделял исключительное внимание организации самоуправления и быта коренного населения края — боролся за максимальное его высвобождение из-под власти царских чиновников и полиции. Обращаясь непосредственно к кочевникам хакасских степей, он внушал им: «...чем свободнее люди действуют,

тем удобнее могут приобретать для себя и выгоды и спокойствие».⁷³

А. П. Степанов окружал себя либералами. Сын губернатора — Н. А. Степанов стал впоследствии активным участником революционно-демократического движения — сотрудничал в «Искре», редактировал «Будильник»; его друг красноярский чиновник В. И. Соколовский—автор известного стихотворения на смерть Александра I («Русский император в вечность отошел; ему оператор брюхо распорол...») — в 1834 г. был арестован в Москве вместе с А. И. Герценом. Понятно, что в этой среде стремление Батенькова разработать местные Степные законы нашло живой отклик.

А. П. Степанов без проволочки создал для этого специальный комитет под своим руководством. Видимо, ведущим членом комитета явился инженер А. И. Мартос, сын известного скульптора, автор записок об Отечественной войне и военных поселениях. Вторым членом комитета был выдвинутый Степановым губернский чиновник Галкин, который, по свиде-

⁶⁶ Письма Г. С. Батенькова..., стр. 126.

⁶⁷ Письма главнейших деятелей в царствование имп. Александра I. Сост. Н. Дубровин. СПб., 1883, стр. 468.

⁶⁸ В. Г. К а р ц о в. Декабрист Г. С. Батеньков, стр. 40.

⁶⁹ Там же, стр. 110—112.

⁷⁰ А. П. Степанов. Енисейская губерния, ч. 1, СПб., 1835, стр. 265, 266.

⁷¹ Там же, ч. 2, стр. 22.

⁷² ГАХАО, ф. Койбальской степной думы, оп. 1, д. 38, л. 34.

⁷³ И. П. Кузнецов-Красноярский. Архив Аскыской степной думы. Томск, 1892, стр. 16—19.

тельству жандармского донесения, «выслужился из простых казаков».⁷⁴ К участию в разработке Степных законов были привлечены представители племен. Переводчиком в комитете стал А. К. Кузьмин, по отзыву жандармерии, «чиновник не совсем благонамеренный»⁷⁵ — знаток жизни обитателей хакасских степей, поэт, впоследствии связавший свою судьбу с бывшими в ссылке декабристами.⁷⁶

Разработанный в Красноярске проект был с некоторыми разночтениями и дополнениями принят также в Иркутской губернии, куда именно в это время ездил Мартос.⁷⁷ В конце 1824 г. «Проекты Степных законов для кочевых инородцев Иркутской и Енисейской губернии» были присланы Батенькову.⁷⁸ Оба проекта были заметным шагом вперед по сравнению с утвержденным правительством Уставом. Выборное начало здесь решительно выдвигается на первый план: «Инородцы управляются своими начальниками, избираемыми из среды их», — провозглашается в проекте, подготовленном в Енисейской губернии; при наличии же наследственной власти «никто не может воспользоваться правом преемничества дотоле, пока не изъявят на то согласие родовичи» (§7).

Проект ограничивал возможность захвата старшинами общинных земель и устанавливал строгую ответственность старшин за свою деятельность. Родовой суд получал гласный характер. Большое внимание уделялось поднятию народного благосостояния путем создания в руках общества постоянных фондов; расходовать общественные суммы разрешалось лишь с ведома и согласия наличных «родовичей», а отчет о доходах и расходах ежегодно должен

был обсуждаться на собрании всего общества. Проект пытался урегулировать аграрный вопрос, устанавливал раздел угодий, пашен и сенокосов между «родовичами» «по числу душ мужского пола, состоящих в каждом семействе». Расчистка же новых земель под пашню давала право получать землю в полное владение. В этом проявилось стремление провести в жизнь прогрессивную для своего времени буржуазную идею узаконения частной крестьянской земельной собственности. В противовес Восточной Сибири, где попытка Батенькова провести в жизнь новые идеи путем разработки степных законов встретила поддержку, генерал-губернатор Западной Сибири П. М. Капцевич, «человек... суровый, аракчеевской закалки»,⁷⁹ явно стал в оппозицию, утверждая, что «все инородцы Томской губернии... не сохранили никаких родовых законов и обычаев».⁸⁰

Между Батеньковым и Капцевичем шла борьба. Батеньков разоблачал обременявшие население действия западносибирского чиновничества. Капцевич жаловался на Батенькова самому столпу реакции Аракчееву, обвиняя его в пристрастии к Сибири.⁸¹

Для рассмотрения восточносибирских проектов летом 1825 г. была назначена междудеятельственная комиссия. Батеньков в нее не входил. С первых же заседаний члены комиссии отнеслись отрицательно к представленным проектам. Их возмутило, почему Енисейский вариант не говорит о «разных почетных званиях или классах инородцев и об их особых правах».⁸² В это время на Батенькова поступил донос: его обвинили в выска-

⁷⁴ ГАИО, ф. Канцелярии Иркутского генерал-губернатора, оп. 3, кор. 8, д. 203, л. 13. 5 Там же, л. 15.

⁷⁶ См.: А. П. Б е л я е в. Воспоминания декабриста о пережитом и перечувствованном. СПб., 1882.

⁷⁷ Алексей Мартос. Письма о Восточной Сибири. М., 1827.

⁷⁸ ЦГИА СССР, ф. Первого Сибирского комитета, оп. 1, д. 273.

⁷⁹ И. Т. Калашников. Записки иркутского жителя. Русская старина, 1905, IX, стр. 630.

⁸⁰ ЦГИА СССР, ф. Первого Сибирского комитета, оп. 1, д. 269, лл. 8, 9.

⁸¹ Письма главнейших деятелей..., стр. 433.

⁸² ЦГИА СССР, ф. Первого Сибирского комитета, оп. 1, д. 280, л. 80.

зываниях, направленных против Аракчеева, и в том, что в сибирских губерниях он «устроил с некоторыми тамошними своими приятелями связи весьма искусно, которые уверяют там кого нужно, что в Сибирском комитете действует решительно он, Батеньков, будучи силен у гр. Алексея Андреевича (Аракчеева), которому Сибирь неизвестна обстоятельно, а с Сперанским находится в теснейших связях». При этом делались прямые намеки, что и Сперанский «по потворству» Батенькову «не без греха».⁸³ Батеньков немедленно был отстранен от работы как в Сибирском комитете, так и в военных поселениях. Декабрист опасался возможного разоблачения своей деятельности и стал готовиться к эмиграции.⁸⁴ Это было за месяц до восстания декабристов. После событий 14 декабря все планы реформаторов Сибири рухнули окончательно; Батеньков оказался в положении «государственного преступника», судьба самого Сперанского повисла на волоске; Степанов, поддерживавший связи с декабристами, просил их «ни в какой переписке с Россией не упоминать его

имени».⁸⁵

А. И. Мартос поспешил опубликовать «Письма о Восточной Сибири», которые своей нарочитой благонамеренностью резко отличаются от всего написанного им ранее. На предложениях о государственных преобразованиях, изложенных Батеньковым в крепости по требованию следователей, Николай I самолично написал: «Все сие виды и система Н. Муравьева о федеративном управлении; с сим поздравляю тунгузцев». Приводя этот факт, В. И. Семевский недоумевал: «Последняя острота совсем не вызывалась конституцией Н. Муравьева, т. к. кочующим народам не представлялось в ней права гражданства».⁸⁶ Плоская острота царя действительно не вызывалась ни конституцией Н. Муравьева, ни даже написанным Батеньковым в тюрьме текстом, но она свидетельствует, что Николай I знал о предшествовавшей сибирской деятельности Батенькова — автора «Устава об управлении инородцев» и правителя дел Сибирского комитета... Понятно, что комиссия, созданная для рассмотрения представленных проектов Степных законов, отвергла их. Занявший место Батенькова в Сибирском комитете А. Величко заявил о необходимости отмены всех отступлений от высочайше утвержденного Устава, допущенных в проектах Восточной Сибири, и потребовал от ее управителей «основать свой свод на подлинных показаниях почетнейших родовичей» (разрядка наша,—Авт.).⁸⁷ Это требование полностью соответствовало реакционному курсу царизма, опиравшегося на местную феодальную и полуфеодальную знать.

В период проведения реформы и в последовавшие за ним годы во всех областях жизни Сибири наблюдалось заметное оживление.

Прогрессивные круги высоко оценили проведенные преобразования, но сразу не заметили их слабые стороны. «Сибирский вестник», издававшийся в это время (1818—1824 гг.) первым автором «Предложений для ясачных орд» Г. И. Спасским, особо отмечал тот факт, что новые законы «не лишили сибирских инородцев драгоценнейшей свободы, не обременили их цепями подобно как некогда испанцы поступали с несчастными американцами», а предоставили возможность народам, населяющим пространную Сибирь, управляться своими собственными законами.⁸⁸

⁸³ В.Г.Карцев. Декабрист Г.С.Батеньков, стр. 135.

⁸⁴ ЦГАОР ф. Следственной комиссии и Верховного уголовного суда по делу декабристов, д. 359, лл. 114, 115.

⁸⁵ ИРЛИ, ф. Бестужевых, д. 6, л. 205.

⁸⁶ В.И.Семеновский. Политические и общественные идеи декабристов. СПб., 1909, стр. 483

⁸⁷ ЦГИА СССР, ф. Первого Сибирского комитета, оп. 1, д. 280, лл. 114 115 129.

⁸⁸ О законах некоторых восточных сибирских инородцев. Сибирский вестник, 1823 ч. 1, стр. 2.

А между тем становилось все яснее, что лучшие побуждения авторов «Сибирского учреждения» не могли получить практической реализации. Бессилие реформаторов в условиях бюрократической царской монархии отметил уже А. И. Герцен: «Сперанский пробовал облегчить участь сибирского народа», но «года через три чиновники наживались по новым формам не хуже,

как по старым».⁸⁹ Стремление «дать самодержавному правлению логическое... устройство и, сколько возможно..., оградить его (т. е. самодержавия) действие, требующее свыше человеческих сил», оказалось утопией.

4. ДЕКАБРИСТЫ НА КАТОРГЕ И ПОСЕЛЕНИИ

История Сибири первой половины XIX в. тесно связана с историей декабризма. Декабристы явились зачинателями открытой революционной борьбы против феодально-крепостнического строя.

Г. С. Батеньков в одном из своих показаний назвал 14 декабря «первым в России опытом революции политической, опытом почтенным в бытописании и в глазах других просвещенных народов».⁹⁰

Правящие круги увидели опасность, которой им грозили последствия этого «опыта», и поспешили расправиться с его участниками. Пять человек были казнены, остальные 105 декабристов, разделенные на 11 разрядов, приговорены к ссылке в каторжные работы сроком от 2 до 20 лет, с последующим поселением в Сибири, или к бессрочной ссылке на поселение, к разжалованию в солдаты и матросы, а иные к отправке на работы в крепостях, что было хуже каторги.

В ночь на 21 и 23 июля 1826 г. две первые партии декабристов (8 человек), приговоренных к отправке в Сибирь, были увезены из Петропавловской крепости. Почти весь 37-дневный путь до Иркутска они проделали закованными в «ножные железа». В повозках с каждым сидел жандарм.

В Иркутске их принял томский вице-губернатор Н. П. Горлов, замещавший генерал-губернатора Восточной Сибири. Приятель Батенькова по масонской ложе, откуда вышло немало декабристов, Горлов распорядился расковать присланных декабристов и даже снять военный караул вокруг дома, где их поместили. Доступ к узникам фактически был свободным. Декабристов за два дня посетили несколько человек (учитель иркутской гимназии Жульяни, чиновник П. Здора, сын Горлова и др.), вероятно, представлявшие в городе тот слой общества, который видел в декабристах не «государственных преступников», а борцов за свободу или же жертв самодержавного деспотизма.

30 августа прибывшим было объявлено о назначении к местам каторжных работ. «Они направлялись на расположенные сравнительно недалеко от Иркутска солеваренный завод в Усолье (Е. П. Оболенский и А. И. Якубович), и винокуренные заводы Александровский и Николаевский (А. З. Муравьев, В. Л. Давыдов, С. Г. Волконский, С. П. Трубецкой и братья Борисовы). Здесь декабристам не пришлось испытывать тяжесть подневольного труда. Местное начальство относилось к ним с симпатией: например, Оболенский и Якубович вместо изнурительных работ в соляных варницах были поставлены дровосеками, причем весь «урок» выполнялся за них рабочими-каторжанами.⁹¹ Но пребывание декабристов на Иркутских заводах длилось недолго. Горлов за допущенные послабления указанием царя был предан суду, а декабристов перевели в Нерчинский край.

⁸⁹ А. И. Герцен. Былое и думы, ч. 2. Л., 1949, стр. 177.

⁹⁰ В. И. Семевский. Политические и общественные идеи декабристов, стр. 677.

⁹¹ Общественные движения в России в первой половине XIX в., т. 1. СПб., 1905, стр. 202.

Незадолго до их отправки в Иркутск прибыла первая из жен декабристов — Е. И. Трубецкая. Готовность женщин-дворянок, избалованных жизнью, отказаться от всех доступных им благ и следовать за близкими людьми в ссылку, на каторгу рассматривалась общественностью не только как подвиг любви, но и как акт огромного общественного звучания. Понятно, что Николай I всячески стремился воспрепятствовать этому. Иркутский губернатор Цейдлер после тщетных попыток отговорить Трубецкую от намерения следовать за мужем потребовал от нее подписку о согласии на самые тяжелые условия: переход на положение жены ссыльно-каторжного и запись детей, рожденных в Сибири, в разряд заводских крестьян.

В октябре 1826 г. декабристов привезли на Благодатский рудник Нерчинских заводов и заключили в тюрьму — «темную, грязную и вонючую каморку, на съедение всех видов насекомых».⁹² Ежедневно их опускали в подземные шахты, глубина которых достигала 70 саженей. Работали «государственные преступники» в цепях с 5 часов утра до 11 дня. Каждый должен был выработать не менее 3 пудов руды и перенести ее на носилках к месту подъема. Тяжелый труд при скудном питании сказывался на здоровье декабристов.⁹³

На каторге в Благодатском руднике декабристы пробыли почти год (до 13 сентября 1827 г.). Тюремщики отличались грубостью и жестокостью. Начальник Нерчинских рудников Бурнашев открыто сожалел, что в присланной ему инструкции содержался пункт о наблюдении за здоровьем декабристов. «Без этой закорючки я бы их в два месяца всех вывел в расход».⁹⁴ Протестуя против насилий и произвола, декабристы отказались принимать пищу. Это была первая в истории революционной борьбы в России голодовка.⁹⁵

Несколько облегчилось положение декабристов после приезда в Благодатск М. Н. Волконской и Е. И. Трубецкой.

В то время когда первые партии сосланных уже отбывали каторгу, около 70 осужденных их товарищей оставались в Петропавловской крепости и других тюрьмах. Для содержания «государственных преступников» в едином месте было начато строительство каторжной тюрьмы на Акатуйском серебряном руднике. В ожидании ее готовности приговоренных к каторге декабристов с начала 1827 г. стали стягивать в Читинский острог, представлявший собой небольшое село из двух десятков изб и нескольких казенных домов. Помещения острога были заполнены до отказа: «Мы были набиты как сельди в бочке», — вспоминал М. А. Бестужев.⁹⁶

В начале заключения был установлен строгий тюремно-каторжный режим. Все были закованы в кандалы, которые расковывали только в бане и в церкви. Запрещалось иметь перья, бумагу.

Так как в окрестностях Читы не было рудников, декабристов, по указанию коменданта Лепарского, использовали главным образом на земляных работах: они копали ров под фундамент возводимой для них темницы и ямы для частокола вокруг нее, засыпали глубокий ров, который тянулся вдоль Московско-Сибирского тракта. Декабристы называли этот овраг «Чертовой могилой». В зимнее время работали в помещении: на ручных жерновах мололи рожь.

Острог объединил декабристов, многие из которых раньше не знали друг друга. Вскоре приехавшие к мужьям жены связали узников с внеш-

⁹² Воспоминания Бестужевых. М.—Л., 1951, стр. 310; Записки М. Н.

Волконской. Чита, 1956, стр. 64, 65.

⁹³ Записки М. Н. Волконской. СПб., 1904. Приложение XIII, стр. 144, 146.

⁹⁴ Воспоминания Бестужевых, стр. 310.

⁹⁵ Записки М. Н. Волконской. Чита, 1956, стр. 73—78.

⁹⁶ Записки, статьи и письма декабриста И. Д. Якушкина. М., 1951, стр. 107.

466

466

ним миром. Первой прибыла в Читу А. Г. Муравьева. Пренебрегая опасностью, она привезла стихи А. С. Пушкина «Послание в Сибирь» и «Мой первый друг...», посвященное И. И. Пущину. Ей грозила тюрьма, если бы эти стихи были найдены при обыске. Муравьева передала стихи Пушкина Пущину через бревенчатый часток Кол Читинского острога. «Послание» Пушкина имело огромное моральное значение для читинских узников. Ответ на стихи Пушкина, написанный поэтом-декабристом А. Одоевским, отразил настроение большинства его товарищей по каземату:

Мечи скуем мы из цепей

И вновь зажжем огонь свободы

И с нею грянем на царей,

И радостно вздохнут народы.

Вскоре возникла мысль о подготовке побега на Амур. В замысел был посвящен кое-кто из Местных ссыльно-поселенцев. Но осуществление замысла было предупреждено событиями на Зерентуйском руднике, куда 28 февраля 1828 г. вместе с партией уголовных преступников были присланы участники восстания Черниговского полка декабристы И. И. Сухинов, В. Н. Соловьев и А. Е. Мозалевский. По дороге у Сухинова возникли смелые мечты о побеге и освобождении читинских узников путем восстания. В Зерентуе Сухинов, втайне от товарищей, через ссыльных солдат — участников «возмущения» Семеновского полка — вступил в тесные сношения с каторжниками. Разработали план восстания, согласно которому начать надо было с освобождения томившихся на Зерентуйском и соседнем Кличкинском рудниках. Затем намеревались идти на Благодатский рудник, обезоружить там военные команды, освободить остальных, отсюда двинуться на Нерчинск и, захватив там артиллерию, выступить на Читу для освобождения декабристов. Уже заготавливали оружие, лили пули, изготовили до тысячи патронов. Планы заговорщиков были выданы начальнику рудника одним из участников заговора ссыльным А. Казаковым. Восстание рабочих-каторжан успело начаться лишь в Кличкинском руднике. Николай I, узнав об этих событиях, приказал участников заговора предать военному суду. Сухинова и других активных участников восстания приговорили к расстрелу. Сухинов в ночь перед казнью отвязал ремень, поддерживавший его кандалы, и повесился на нем.

Происшедшие события показали правительству, что оставлять «государственных преступников» среди массы ссыльных было опасно. Поэтому для поселения декабристов был намечен Петровский железоделательный завод, удаленный от Нерчинских рудников на 1000 км и расположенный за грядой Яблонового хребта.

Пока на Петровском заводе шло строительство специального здания каторжной тюрьмы, декабристы до 1830 г. оставались в Читинском остроге. 7 августа 1830 г. начался переход на новое место; Читинские жители, собравшись толпой у каземата, сердечно прощались с декабристами. Путь от Читы до

Петровского завода предстояло проделать пешком, в сопровождении усиленного конвоя. На одной из дневок узнали из газет, привезенных Лепарским, о новой революции во Франции. Известие всех воодушевило. Всю ночь, несмотря на усталость, провели в оживленных разговорах, хором пели «Марсельезу».

23 сентября декабристы вступили в Петровский завод. Новая тюрьма была построена с расчетом на одиночное заключение. Одноэтажное деревянное здание, камеры без окон, свет проникал только из коридоров через прорубленные в дверях маленькие оконца с железной решеткой. К тому же было сыро — здание стояло на болоте.

Жены декабристов добивались улучшения жизни заключенных. Их письма к знатной столичной родне явились своеобразным протестом

467

против условий тюремного быта. В широких кругах дворянства пошли толки о бесчеловечном обращении с «сибирскими изгнанниками». Под напором общественного мнения Николай I дал распоряжение прорубить окна в камерах Петровской тюрьмы. Вслед за первой уступкой женам декабристов удалось добиться следующей. С 1831 г. семейным ссыльным разрешили жить в домах, выстроенных недалеко от острога. Из этих домов вскоре образовалась целая улица, названная декабристами «Дамской».

1832 г. принес декабристской колонии первые невозвратимые утраты. После продолжительной болезни умерла А. Г. Муравьева. Вскоре скончался А. С. Пестов.

С 1832 г. число узников Петровского каземата стало заметно уменьшаться в связи с окончанием у многих из них срока каторжных работ и переходом на поселение. К 1840 г. декабристская тюрьма опустела, а в 1866 г. сгорела.

Еще в Чите у декабристов стала создаваться тюремная община, их знаменитая «Артель», которая свое полное развитие получила на Петровском заводе. Материальное положение заключенных было далеко неодинаковым: наряду с обеспеченными представителями верхов дворянского общества, получавшими большие «пособия» от столичной родни, имелось немало таких, которые прибыли в Сибирь без средств, от родных получали ничтожную помощь или совсем ее не имели. Казенное же пособие (6 коп. в сутки и 2 пуда муки в месяц) могло обеспечить лишь полуголодное существование. Поэтому решили завести общий стол, содержание которого обеспечивалось за счет взносов более богатых ссыльных.⁹⁷ Для управления делами «Артели» была создана выборная «внутренняя администрация».

Систематическая помощь необеспеченным декабристам за счет «Артели» избавляла их от тяжелой материальной нужды и лишений, которые пришлось испытать многим из них после выхода на поселение.

Неоценимой для всех декабристов была моральная поддержка героических русских женщин, добровольно разделивших с мужьями политическое изгнание. Через своих жен узники сохраняли связь с внешним миром, переписывались с родными и друзьями.⁹⁸

В Читинском, а затем Петровском заводах был сосредоточен цвет ссыльной русской интеллигенции эпохи. Высокообразованные люди стремились поделиться друг с другом специальными познаниями. В результате в Чите возникла знаменитая «Каторжная Академия», где читались лекции и рефераты по самым различным отраслям знаний. Сравнительно широко в «Академии»

был представлен исторический цикл (Н. А. Бестужев, Н. М. Муравьев, П. А. Муханов, М. М. Спиридов). А. И. Одоевский читал лекции по истории русской литературы, К. П. Торсон рассказывал о своем участии в кругосветной экспедиции под начальством Ф. Ф. Беллинсгаузена, ученый-медик Ф. Б. Вольф преподавал физику, химию, анатомию, физиологию, П. С. Бобрищев-Пушкин — высшую математику, Д. Завалишин и Ф. Вадковский — астрономию. Многие изучали иностранные языки, а также ремесла. Значительное место в интеллектуальной жизни узников занимали литературные труды, музыка, пение. В стенах каторжных казематов сложилось несколько кружков, где живо и горячо обсуждались философские и общественно-политические вопросы.

⁹⁷ По 2000 руб. ежегодно вносил С. Г. Волконский, до 3000 — Н. М. Муравьев и С. П. Трубецкой, до 1000 — В. П. Ивашев, М. М. Нарышкин, М. А. Фонвизин (Записки Н. В. Басаргина. Пгр., 1917, стр. 122, 138—156; С. Максимов. Сибирь и каторга, т. 3, СПб., 1871. стр. 229).

⁹⁸ Здесь были М. И. Волконская, Е. И. Трубецкая, А. Г. Муравьева, Е. П. Нарышкина, А. В. Ентальцева, Н. Д. Фонвизина, А. И. Давыдова, П. Гебль — невеста И. А. Анненкова. При переходе декабристов из Читы в Петровский завод к ним присоединились А. В. Розен, М. К. Юшневская, К. Ледантю — невеста В. П. Ивашева.

468

«Часто речь склонялась к общему нашему делу», — вспоминал об этой поре своей жизни И. Д. Якушкин⁹⁹ На каторге декабристы стремились осмыслить опыт своей борьбы с феодально-крепостническим строем, причины, приведшие их к неудаче на Сенатской площади.

«Каторжная Академия» и созданные в казематах кружки не получили правильной оценки в буржуазно-либеральной историографии декабристов. С. Максимов, А. Дмитриев-Мамонов, П. Головачев рассматривали эти факты лишь как новое своеобразное проявление тюремного быта. Советские историки отвергли этот взгляд. В самом возникновении «Академии» и кружков М. В. Нечкина видит прежде всего явление общественное, характерное для идейной жизни России 30-х годов.¹⁰⁰

Г. П. Шатрова, анализируя содержание споров, развернувшихся в Читинско-Петровский период, связывает их с эволюцией политических взглядов декабристов, которая началась именно в Сибири и привела их к размежеванию на два лагеря. Некоторые декабристы, будучи не в состоянии правильно понять главной причины своего поражения, превратились в «заурядных либералов» (С. П. Трубецкой, А. П. Беляев и др.), но многие подошли к пониманию роли народных масс в исторических событиях. Свою неудачу на Сенатской площади они связывали с тем, что не привлекли народ к восстанию.¹⁰¹ О том, что этот взгляд был широко распространен среди декабристов, свидетельствуют, в частности, «Записки М. Н. Волконской», заканчивающиеся словами: «Нельзя поднимать знамени свободы, не имея за собой сочувствия ни войска, ни народа».¹⁰² Несомненно, что это убеждение сложилось у М. Н. Волконской под влиянием декабристов.

К каторге были приговорены наиболее видные деятели декабристского движения, выделенные в первые пять разрядов «государственных преступников». Иная участь постигла декабристов 6—8-го разрядов — рядовых участников освободительной борьбы с самодержавием. Они подлежали ссылке

прямо из крепости или вышли на поселение после двух-трех лет каторги. Для поселения им были подобраны самые глухие отдаленные углы в Западной и Восточной Сибири (Березов, Сургут, Нарым, Туруханск, Витим, Якутск и др.) с суровым, малоблагоприятным для земледелия климатом. Большинство сосланных жили в крайней нужде, испытывая голод, нищету. Эта часть участников событий 14 декабря представляла самый демократический слой декабристского движения. Почти никто из них не имел богатой родни, а если кто-нибудь получал денежную помощь в ссылке, то в незначительных размерах. Это вынуждало их просить от «казны пропитания». Такие прошения подали А. Шахирев, В. И. Враницкий, И. Ф. Фохт, А. Ф. Фурман, Н. О. Мозгалеvский и др. Им выделили пособия в размере «солдатского пайка» или взамен его по 4 руб. 35 коп, серебром в месяц.¹⁰³ Это мизерное пособие обеспечивало только нищенское существование ссыльных, да и выдавалось нерегулярно. Неудивительно, что после смерти Н. Мозгалеvского его вдова была вынуждена «отдать детей своих на пропитание и в услужение к людям, желающим их взять к себе».¹⁰⁴

⁹⁹ Записки... И. Д. Якушкина, стр. 109.

¹⁰⁰ М. В. Нечкина. Движение декабристов, т. II, стр. 443, 444.

¹⁰¹ Г. П. Шатрова. 1) Эволюция взглядов декабристов в сибирский период их жизни В сб.: Вопросы истории Сибири и Дальнего Востока. Новосибирск, 1961, стр. 199—206; 2) Декабристы и Сибирь. Томск, 1962, ГА. 1. § 3.

¹⁰² Записки М. Н. Волконской. Чита, 1956, стр. 113, 114.

¹⁰³ А. И. Дмитриев-Мамонов. Декабристы в Западной Сибири. Изд. 2-е. СПб. 1905, стр. 39, 42, 47, 65, 111, 112.

¹⁰⁴ Б. Г. Кубалов. Архив декабристов (д. 44, св. 34). В сб.: Сибирь и декабристы. Иркутск, 1925, стр. 206.

Лишь в 1835 г. удалось добиться распоряжения Николая I об увеличении казенных пособий ссыльным декабристам и наделении выходящих на поселение пахотной землей в размере 15 десятин.

Не все ссыльные смогли вынести такую гнетущую обстановку. Не случайно именно первое десятилетие ссылки было отмечено преждевременной смертью целого ряда декабристов.¹⁰⁵

В иных условиях прошла ссыльная жизнь «государственных преступников» 1—5-го разрядов. Местом для поселения им были назначены сибирские города и деревни, расположенные недалеко от городских центров. При выборе пункта ссылки принималось во внимание личное желание декабриста — их родственные и дружеские связи, сложившиеся за долгие годы совместного пребывания в каторжных тюрьмах. Например, А. М. Муравьев, окончив свой срок каторги, три года «ждал» брата, чтобы поселиться вместе с ним, К. П. Торсон и братья М. и Н. Бестужевы пожелали жить вместе в Селенгинске. М. Н. Волконская и ее муж просили о совместном поселении с Ф. Б. Вольфом, чтобы иметь постоянную врачебную помощь для своих малолетних и болезненных детей.

Страшно далекие от народа еще 14 декабря 1825 г. декабристы только в Сибири по-настоящему начали узнавать народ, сближались с ним, знакомились с его нуждами и мыслями. Многие женились на сибирских крестьянках,

казачках, ясачных (например, Фаленберг, Крюковы, Бечасный, В. Ф. Раевский, Кюхельбекеры и др.). В последовательной борьбе за экономический и культурный подъем Сибири дворянские революционеры видели цель жизни, свое назначение, свой гражданский, патриотический долг. В предельно сжатых и четких словах выразил это М. С. Лунин: «Настоящее житейское поприще наше началось со вступлением нашим в Сибирь, где мы призваны словом и примером служить делу, которому себя посвятили».¹⁰⁶

Сам Лунин даже в ссылке не прекращал борьбу с самодержавием. Живя в с. Урике на поселении, он написал ряд острых политических памфлетов и исторических статей, в которых смело обличал деспотизм и крепостничество в России. Выдающимся публицистическим произведением Лунина были его знаменитые «Письма из Сибири», формально адресованные сестре Е. С. Уваровой. Для распространения своих революционных сочинений в Сибири Лунин привлек учителя Иркутской гимназии А. Журавлева, который постарался передать лунинские «Письма» не только своим знакомым иркутским интеллигентам, но и отправил эту рукопись в Кяхту и Троицкосавск. В 1838 г. о «Письмах» Лунина стало известно Бенкендорфу. Утром 27 марта Лунин со всеми захваченными у него бумагами был доставлен в Иркутск, а затем препровожден в Акатуй. Здесь он находился вместе с уголовниками, осужденными за самые тяжкие преступления. Заключение Лунина в Акатуйском остроге — одна из самых мрачных страниц в истории декабристской каторги и ссылки. Декабрист скончался в тюрьме в 1845 г. и погребен в Акатуе. Причины смерти в официальных документах не указаны.

¹⁰⁵ Умерли в цветущем возрасте А. И. Шахирев — 29 л., в Сургуте; Н. Ф. Заикин — 32 г., в Витиме; И. Ф. Шимков — 34 г., в с. Батуринском; И. И. Иванов — 38 л., в Верхне-Острожном; А. Ф. Фурман — 40 л., в с. Кондинском; Я. М. Андриевич — 40 л., в Верхнеудинске; И. Ф. Фохт — 46 л., в Кургане; П. В. Аврамов — 46 л., в Акше; в возрасте 35 лет погибли во время пожара в Верхоленске Н. П. Репин и А. Н. Андреев. Этот список «убитых жизнью» дворянских революционеров будет неполон, если не указать, что из 13 человек 8 разряда в период ссылки сошли с ума 5 человек: А. Ф. Фурман, В. И. Враницкий, А. В. Ентальцев, П. С. Бобрищев-Пушкин, Ф. П. Шаховской.

¹⁰⁶ М. С. Лунин. Сочинения и письма. Пгр., 1923, стр. 6. Эта мысль была высказана П. Свистуну, который ее приводит в своих воспоминаниях о Луине (Русский архив, 1871, № 2, стр. 348, 349).

В условиях ссылки декабристы не надеялись подготовить новое революционное выступление. Они считали, что эта задача будет под силу лишь новому поколению борцов против самодержавия. Вместе с тем свою культурно-просветительную деятельность в Сибири они рассматривали как продолжение прежней борьбы с феодально-абсолютистским строем. В результате этой деятельности, полагали декабристы, станет возможным и участие «просвещенного» народа в будущих революционных преобразованиях. Участие же «непросвещенного» народа в восстании декабристы по-прежнему считали опасным. В этом проявилась дворянская ограниченность их взглядов, несмотря на эволюцию в сторону демократизма.¹⁰⁷ За долгие годы пребывания в Сибири многие из декабристов стремились распространять агрономические знания среди местного населения, развивать народное

образование и изучать природные богатства обширного края, ставшего для них второй родиной. Трудно найти такую отрасль знаний, которой они не занимались бы, причем в самых неблагоприятных условиях. Так, братья А. и П. Борисовы, образованные ботаники, энтомологи и орнитологи, начали свою научную работу по исследованию сибирской флоры и фауны еще на каторге в Благодатске, где в свободное время, закованные в цепи, собирали травы и составляли коллекцию насекомых и бабочек.

Живя среди народа, дворяне-революционеры стремились возможно глубже узнать его, всесторонне изучая народный быт. Одним из первых этнографов Бурятии был Н. А. Бестужев. Особый интерес представляют его наблюдения в области социального расслоения бурят. Декабрист пытался вскрыть источники экономического и правового порабощения бурятской бедноты, видя их в господстве ламаизма и обычаях калыма. «Ламское сословие — есть язва бурятского племени», — пишет он.¹⁰⁸

Многие декабристы собирали материалы по истории Сибири (о г. Селенгинске — М. А. Бестужев, об Анадырском остроге — М. С. Лунин). В. И. Штейнгель еще в Петровском каземате написал статью обличительного характера («Сибирские сатрапы»).

Декабристы всячески помогали народу, в меру своих сил и возможностей они оказывали лечебную помощь населению. Еще в Чите, по предложению А. Г. Муравьевой, на средства жен декабристов была устроена небольшая больница, которой пользовались не только ссыльные, но и местные жители.¹⁰⁹ Известным врачом-гуманистом был Ф. Б. Вольф. В Петровском каземате Вольф добился разрешения коменданта Лепарского лечить рабочих железоделательного завода и каторжан. На поселении в с. Урике, а затем в Тобольске он оказывал медицинскую помощь, отказываясь брать какое-либо вознаграждение, хотя основным источником его существования являлось скромное ежегодное «пособие», получаемое регулярно от Е. Ф. Муравьевой.

Декабристы придавали исключительное значение народному образованию, многие из них занимались им еще до восстания 14 декабря. В. Ф. Раевский, например, был одним из зачинателей создания в России школ взаимного обучения, так называемых ланкастерских. За использование их для пропаганды среди солдат он был арестован задолго до выступления декабристов. Г. С. Батеньков в 1818—1819 гг. организовал ланкастерские школы в Иркутске, где даже издал для них учебник. Оказавшись в каторжных казематах, декабристы наметили следующие программные требования в борьбе за подъем культуры и просвещения Сибири: 1) создание широкой сети начальных школ за счет добровольных пожертвований мест-

¹⁰⁷ Г. П. Ш а т р о в а. Декабристы и Сибирь, стр. 6.

¹⁰⁸ Л. Чуковская. Декабрист Н. Бестужев — исследователь Бурятии. М., 1950, стр. 22.

¹⁰⁹ С. Максимов. Сибирь и каторга, т. 3. СПб., 1871, стр. 208.

мого населения, 2) официальное предоставление ссыльным права на обучение детей, 3) увеличение числа средних учебных заведений, 4) предоставление казенного содержания в высших учебных заведениях столицы для выпускников сибирских гимназий, 5) создание при Иркутской гимназии специального класса

по подготовке людей для службы в Сибири, 6) открытие сибирского университета.¹¹⁰

С выполнением этой программы была тесно связана энергичная деятельность декабристов по обучению и воспитанию молодого поколения сибиряков, начатая еще на Петровском заводе и продолжавшаяся в самых отдаленных углах Сибири. Так, М. И. Муравьев-Апостол, сосланный в Вилуйск, начал учить местных детей в юрте, где он жил.¹¹¹ Занятия, временно прервавшиеся в связи с переводом Муравьева-Апостола в Бухтарминскую крепость, затем возобновил П. Ф. Выгодский. А. Юшневский, А. Поджио, П. Борисов занимались обучением детей в Иркутске и его окрестностях, братья Беляевы — в Минусинске. В. Ф. Раевский открыл в с. Олонки (Иркутской губернии) две школы для обучения детей и взрослых.

В более широких масштабах декабристы развернули педагогическую деятельность в Западной Сибири — в Ялуторовске и Тобольске. Ее характеристика дана в исследовании академика Н. М. Дружинина.¹¹² Еще в досибирский период М. И. Муравьев-Апостол размышлял над системой воспитания дворянских юношей, видел и осуждал ее пороки.¹¹³ На Петровском заводе И. Д. Якушкин занялся изучением различных отраслей знания, необходимых будущему педагогу. Позже он составил учебники географии и русской истории. Успехи в воспитании Якушкин ставил в прямую зависимость от нравственных качеств воспитателя. Поэтому он всегда стремился служить примером для учеников. Оказавшись на поселении в Ялуторовске, декабрист принялся энергично и последовательно осуществлять план развития народных школ в Сибири. Он выступил пламенным пропагандистом ланкастерской системы взаимного обучения как «самой дешевой и потому самой удобной для образования народа». При поддержке местной общественности были найдены кое-какие средства и созданы школы для мальчиков и даже для девочек.

Сибирские чиновники, видевшие в лице декабристов лишь ссыльных «государственных преступников», относились к ним с нескрываемой враждебностью. В самом существовании школ, созданных Якушкиным и другими декабристами, они усматривали стремление подорвать существующий порядок. На декабристов-учителей поступали доносы. В итоге была закрыта школа в Минусинске. Подобная угроза нависла над ялуторовскими школами. Только благодаря усилиям М. А. Фонвизина, близкого к генерал-губернатору Западной Сибири Горчакову, оставались без внимания доносы, поступавшие в тобольскую канцелярию.

Содействуя подъему культурного уровня народных масс, декабристы надеялись воспитать новое поколение русской молодежи, способной в будущем развернуть активную борьбу с самодержавно-крепостническим строем.

Еще до восстания 14 декабря декабристы уделяли внимание Сибири. О судьбах ее народов ставился вопрос в «Русской правде» Пестеля. Сибирь и ее нужды волновали Батенькова и Штейнгеля. Корнилович интере-

¹¹⁰ Г. П. Шатрова. Декабристы и Сибирь. Автореф. Томск, 1958, стр. 10.

¹¹¹ М. И. Муравьев-Апостол. Воспоминания и письма. Пгр., 1922, стр. 63, 64.

¹¹² Н. М. Дружинин. Декабрист И. Д. Якушкин и его ланкастерская школа. Уч. зап. Московск. городск. пед. инст., т. 2. Кафедра истории СССР, вып. 1, 1941, стр. 33—96.

¹¹³ Записки. . . И. Д. Якушкина, стр. 246. 472

совался историей исследования Сибири. Окидывая широким взглядом Россию в целом, декабристы считали подъем ее окраин одним из условий быстрого роста производительных сил страны. Главное препятствие этому росту они видели в господстве крепостнических отношений. В экономическом трактате «О свободе торговли и вообще промышленности» Н. А. Бестужев, считая земледелие основным источником народного богатства и внешней торговли, доказывал, что оно не может «процветать в России под ярмом рабства».¹¹⁴

М. А. Фонвизин в «Записке по крестьянскому вопросу», составленной в Сибири, говорил о крепостном состоянии земледельцев в России как об одной из «самых мрачных нравственных истин».¹¹⁵ С этих позиции декабристы рассматривали и будущность Сибири. Многих из них горячо волновали вопросы, связанные с путями и перспективами развития отдаленного края, в котором им пришлось провести долгие годы каторги и ссылки.¹¹⁶

В разрешении наболевших вопросов местной жизни декабристы стояли на голову выше государственных деятелей и публицистов либерального направления, стремясь словом и делом выявить имеющиеся возможности для экономического и культурного подъема Сибири.

Г. С. Батеньков и другие декабристы выступали в своих статьях (1840—1850 гг.) за «вторичное присоединение» Сибири, утверждая, что в будущем Сибирь должна войти в состав России как «равноправная и неотделимая спутница русского народа».¹¹⁷ Коренные же сибирские народности, отстаившие в своем развитии, должны быть приобщены к высокой русской культуре.

Прогрессивный характер взглядов декабристов на Сибирь состоит в том, что, выдвигая требование об уничтожении колониального гнета, они вместе с тем не ставили вопрос об отделении Сибири от России. Наоборот, многие декабристы связывали окончательное уничтожение эксплуатации в Сибири с свержением самодержавного режима в стране. Но они полагали, что и до этого возможно готовить условия для грядущего освобождения Сибири путем подъема ее производительных сил и культурного уровня населения. Пламенные патриоты, охваченные стремлением улучшить положение народных масс, декабристы в суровых условиях каторги и ссылки разработали обширную программу подъема производительных сил и культурного уровня Сибири.

Для подъема главной отрасли тогдашней сибирской экономики — сельского хозяйства — декабристы считали необходимым и возможным: 1) изменить систему взимания налогов с сибирских крестьян, переложить тяжесть ее с беднейших слоев на зажиточные; 2) распродать казенные земли в частные руки, уничтожив тем самым монополию казны, наличие которой Батеньков считал главной причиной отсталости сельского хозяйства; он предлагал, например, распродать пустующие земли Алтайского горного ведомства; 3) организовать образцовые хозяйства; 4) в главных городах Сибири открыть сельскохозяйственные школы, призванные распространять агрономические знания среди сибирского крестьянства (предложение А. О. Корниловича); 5) оказывать экономическую помощь крестьянам в обзаведении хозяйством, привлекать переселенцев из Европейской России в Сибирь; открыть крестьянские банки в каждой волости.

Для подъема промышленности декабристы считали необходимым: 1) знакомить русское общество и сибиряков с огромными естественными богатствами края, привлекать капиталы российских и сибирских купцов

¹¹⁴ Н. А. Б е с т у ж е в. Статьи и письма. М., 1939, стр. 239.

¹¹⁵ ЦГАОР, ф. Якушкиных, № 295, л. 1 (без даты).

¹¹⁶ Г. П. Ш а т р о в а. Декабристы и Сибирь, стр. 78.

¹¹⁷ Там же, стр. 94, 128.

для разработки этих богатств; 2) разрешать и поощрять образование торгово-промышленных компаний (Н. В. Басаргин); 3) готовить и привлекать к разработке богатств края людей практических и образованных, способных применять и распространять достижения науки и техники.

Интересны также предложения декабристов, которые должны были способствовать развитию торговли в Сибири: 1) завести торговый флот на Тихом океане, открыть новые пути сообщения по системе сибирских и российских рек; 2) построить железную дорогу от Перми до Тюмени и проселочные дороги, соединяющие города Западной и Восточной Сибири; 3) открыть коммерческое училище.

Помимо отмеченных пунктов, декабристы выдвинули в своей программе политические требования: 1) уничтожение колониального гнета; 2) предоставление Сибири свободы и самоуправления; 3) преобразование административного аппарата управления; 4) реорганизация суда.

Оценивая декабристскую программу всестороннего подъема Сибири, необходимо прежде всего отметить, что она носила ярко выраженный просветительский характер.

Реализацию своей программы декабристы не связывали с быстрым ростом сознания народных масс, их борьбой против самодержавно-крепостнического строя в ближайшем будущем. По их мнению, лишь развитие просвещения приведет к появлению в Сибири нового поколения людей. Они возглавят управление краем и поведут борьбу с колониальным гнетом.

Декабристы видели нужды Сибири, но не могли понять, что низкий уровень развития всех отраслей ее экономики обусловлен не только колониальным гнетом, но и господством «государственного феодализма». При этом условии было невозможно добиться той цели, которую ставили перед собой декабристы — подъема материального уровня народа. Но для своего времени декабристская программа была в известной мере прогрессивной.

При отсутствии в Сибири помещичьего землевладения, реализация этой программы способствовала бы распаду феодальной системы производства и развитию капиталистических отношений в промышленности и сельском хозяйстве.

5. СИБИРЬ В ГОДЫ НИКОЛАЕВСКОЙ РЕАКЦИИ. ПОЛЬСКИЕ ПОВСТАНЦЫ В СИБИРИ

Обстоятельства сложились так, что восстание дворян-революционеров, проходившее на рубеже 1825—1826 гг., по времени предварило собой новый большой подъем массового антифеодального и национально-освободительного движения, охватившего Россию в 1830—1831 гг. Восстание в Новгородских военных поселениях, так называемые «холерные» и другие «бунты» и восстание в Польше, происходившие в условиях развертывания революции в Западной Европе, были направлены против устоев царизма и вызывали с его стороны

жестокие репрессии.

В Сибирь потекли новые потоки ссыльных — участников народных движений, в том числе польские повстанцы. Среди них многие солдаты и разжалованные офицеры направлялись для службы в сибирские военные команды.

Среди польских повстанцев, влившихся в казачьи войска Омского округа, сложилось тайное общество во главе с Сироцинским и Шокальским. В Омске и его окрестностях собралось до двух тысяч поляков. 15 июля 1833 г. намечалось восстание в Омске. Имелось в виду освободить из острога арестантов, овладеть оружием и боеприпасами; в случае удачи, подняв каторжан и поселенцев по всей Сибири, оторвать ее от России; при

474

неудаче выступления — отойти с оружием через Среднюю Азию в Индию. Но нашлись предатели. Организаторы заговора были арестованы. Хватали всех подозрительных: поляков и русских солдат, поселенцев, крестьян. Было арестовано до 1000 человек. Следствие длилось 3 года. Активных участников заговора прогоняли сквозь строй с последующей ссылкой в каторжные работы.¹¹⁸

Трудно сказать, была ли установлена какая-нибудь связь между омскими заговорщиками и польскими ссыльными в других областях, но волнения среди польских ссыльных в ряде мест Сибири в 1833—1836 гг. были. Так, солдаты бывшей польской армии, присланные на службу в инвалидную команду г. Енисейска, осенью 1833 г. протестовали против казарменного положения.¹¹⁹ В Красноярске, по данным полицейской агентуры, польские солдаты местного батальона старались привлечь на свою сторону русских солдат. В донесении отмечалось, что «более полубатальона ...готовы им на пособие», что восстание намечается на весну 1834 г. и заговорщики «к началу возмущения . . . ожидают государственного преступника Якубовича, находящегося в каторжной работе за Байкалом».¹²⁰ Память о декабристах была жива среди польских повстанцев и рождала у них надежды на организационную помощь. Солдаты-поляки волновались и в Ачинске.¹²¹

Наиболее прочные связи польских повстанцев с русскими ссыльными возникали в тяжелых условиях подневольного заводского труда, как например на Илгинском винокуренном заводе. Здесь в 1836 г. возникла группа по подготовке восстания во главе с солдатом из повстанцев М. Соколовским, политическим арестантом М. Старжинским и ссыльным М. Мистрюковским. Они привлекали русских ссыльных. По словам М. Григорьева, отправленного на завод за участие в «холерном бунте», Соколовский убеждал его «ждать свободы», так как «за поляков есть много старателей и будет общее восстание». Повстанцы с Илгинского завода поддерживали связи с заговорщиками в Иркутске, видимо в целях конспирации, через заводского рабочего Глухова и некую Анну, дочь рабочего иркутского ремесленного дома.¹²²

Разговоры о подготовке восстания поляками волновали трудовой люд Сибири. В Томском округе шли слухи между поселенцами, что мятеж начнется на золотых приисках, где скопилось около 3 тыс. ссыльных.¹²³

Стремясь привлечь на свою сторону сибирских крестьян и поселенцев, повстанцы использовали шедшие еще с 1825 г. разговоры и кривотолки о цесаревиче Константине. В 1831 г. было сообщено о его смерти, но поляки распространили слух в Омске, в казенных поселениях Енисейской губернии и,

видимо, в других местах, что цесаревич жив, скрывается в Иркутске под чужим именем и вскоре начнет там с поляками восстание; всех примкнувших к восстанию ожидают «деньги, вольность и свобода». Поселенцы, толкуя эти слухи по-своему, говорили: «...пришедшие полкой в Иркутск возвратятся в Россию — отберут от помещиков крестьян».¹²⁴

Стали появляться самозванцы. Уже в 1833 г. проезжавшая из Красноярска в Иркутск некая Мария Павловна выдавала себя за дочь Павла I и «за истину сказывала», что цесаревич Константин уже «находится скрытно в Сибири» и «будет перемена в правлении».¹²⁵ В 1835 г. в Крас-

¹¹⁸ С. Максимов. Сибирь и каторга, стр. 63—66; А. И. Дмитриев-Мамонов. Декабристы в Западной Сибири, стр. 134—137.

¹¹⁹ ГАИО, ф. Главного управления Восточной Сибири, оп. 3, кор. 7, д. 128. л. 258.

¹²⁰ Там же, лл. 209—213.

¹²¹ Там же, лл. 316—324.

¹²² Там же, кор. 13, д. 325.

¹²³ Там же, кор. 7, д. 128, л. 323.

¹²⁴ Там же, лл. 157, 158, 186—196.

¹²⁵ Там же; см. также: ГАТО, ф. Коллекций документов о декабристах, оп. 1, Д.

ноярском округе объявился «цесаревич». Самозванный Константин вскоре был арестован, но в пути освобожден приставленными в конвой крестьянами. Власти его разыскали и схватили вновь уже в Енисейском округе. Самозванцем оказался Н. Прокопьев — бродяга, в прошлом солдат, бежавший из заграничного похода 1814 г.¹²⁶

Положение обострилось летом 1834 г. В Западной Сибири войска были приведены в боевую готовность и сосредоточены в районах Томска и Красноярска.¹²⁷ Власти не на шутку встревожились. Допросы и аресты, начатые среди населения, не столько парализовали движение, сколько взволновали массы, возбуждая в них всевозможные толки и надежды. Опасаясь этого, власти повели расправу без особой огласки, прибегая преимущественно к переводу неблагонадежных на работу и службу в более отдаленные места.¹²⁸ Вместе с тем сибирским генерал-губернаторам давалось право «за возмущение и бунт селением или артелью не менее 10 человек . . . ссыльнокаторжных предавать суду по полемому уголовному положению, а ссыльно-поселенцев — военному суду, по общим уголовным законам».¹²⁹

Волнения и заговоры сосланных в Сибирь польских повстанцев падали на благодатную почву, они находили сочувствие и поддержку сибиряков, особенно поселенцев и каторжан. Однако разрозненные, не имевшие радикальной программы борьбы заговоры не могли иметь успеха.

После разгрома декабристов и подавления общественных движений начала 30-х годов в стране установилась неприкрытая реакция. Всемерно укреплялся бюрократический аппарат управления, на руководящие посты выдвигались наиболее консервативно настроенные чиновники. В 1829 г. был убран из Томска И. И. Соколовский, председатель губернского правления;¹³⁰ в 1831 г. по доносу жандармского полковника Маслова, присланного Бенкендорфом в Сибирь для наведения «порядков», был снят с должности енисейского

губернатора А. П. Степанов без права занятия руководящих постов в других губерниях.¹³¹ Н. П. Горлов за «потворство» декабристам был убран еще ранее. Даже иркутский губернатор Цейдлер был признан «излишне слабым» к «государственным преступникам».¹³² На высшие административные должности Николай I предпочитал вместо гражданских лиц назначить военных. Генерал-губернаторские посты заняли в Западной Сибири — будущий горе-герой Крымской войны князь П. Д. Горчаков (1836 г.), а в Восточной — С. Б. Броневский (1834 г.), долгие годы командовавший сибирскими войсками. Последнего на посту генерал-губернатора вскоре сменил генерал из жандармов В. Я. Руперт (1837—1847 гг.). Сибирский комитет был расформирован (1838 г.), но впоследствии восстановлен (1852 г.). Жандармы рыскали по Сибири. Всюду мерещилась крамола. Когда в 1835 г. на торжественном собрании в Иркутской гимназии выступил учитель Поликсеньев с речью «о влиянии вкуса на словесность и нравы», текст которой предварительно не был согласован с начальством, генерал-губернатор Броневский остановил его и, отобрав написанный текст, отослал как «неблагонадежный» на просмотр в Петербург министру просвещения. Но иркутские обскуранты перестара-

¹²⁶ ГАИО, ф. Главного управления Восточной Сибири, оп. 3, кор. 9 д. 217

¹²⁷ Там же, кор. 7, д. 128, лл. 391, 392, 420.

¹²⁸ Там же, лл. 355, 356.

¹²⁹ Вопрос о смертной казни в Сибири. Древняя и новая Россия 1876 № 8 стр. 317.

¹³⁰ ГАТО, ф. Томского губернского правления, оп. 1 1, д. 96.

¹³¹ А.Х. Бенкендорф о России в 1827—1830 гг. Красный архив, 1930, т. 38, стр. 146; ГАИО, ф. Главного управления Восточной Сибири, оп. 3, кор. 8, д. 184.

¹³² ГАИО, ф. Главного управления Восточной Сибири, оп. 3, кор. 20, д. 8.

лись. Даже сам Уваров, этот столп реакции, ничего «вредного для юношества» в рукописи не обнаружил.¹³³

Между тем в Сибирь ежегодно поступали тысячи новых ссыльных. Среди них, кроме так называемых «политических преступников», было немало разного рода бунтарей. Из 8208 осужденных, поступивших в Сибирь в 1835 г., ссылалось за участие в освободительном движении и в возмущениях против властей 79 человек; за неповиновение властям и помещикам, а также убийства последних и поджоги — 405; за преступления против веры (богохульство, святотатство, раскол) — 85; за прочие виды проявления социального протеста (подача жалоб, попытка к самоубийству и пр.) — 71 человек.¹³⁴

Царизм умел расправляться со своими врагами. Тяжелой оказалась судьба декабриста Г. С. Батенькова. Николай I после разгрома восставших не хотел ссылать сибиряка на родину, боясь его авторитета и влияния в этом далеком крае. Бывшего правителя дел Сибирского комитета продержали в каземате Петропавловской крепости в полном одиночестве 20 лет (в заточении он едва не лишился рассудка) и лишь в 1846 г. выслали в Томск.

Темная ночь николаевского царствования не только угнетала, она отравляла сознание, разлагала самые души людей. Жестокость стала развлечением. «Однажды. . . наказывали шпицрутенами на смерть каких-то убийц, — пишет С. С. Шашков, — на эту ужасную сцену любовались даже многие дамы, между

прочим актриса Николаева. Да и как было не огрубеть чувству, не отупить нервам, когда, бывало, только и видишь, что кого-нибудь порют, слышишь дробь барабана».¹³⁵ В этих условиях гибли таланты: погибли в расцвете сил одаренный сибирский поэт Ершов и талантливый исследователь Сибири друг Батенькова Геденштром.

Между тем жизнь не стояла. В стране все заметнее назревал кризис феодально-крепостнической системы. Исподволь, незаметно, год от года поднимался уровень общественных интересов сибирской интеллигенции. Ее общественная жизнь протекала, конечно, не в шумных раутах, которые устраивали у себя Руперт или Горчаков, а струилась вдали от них тонкими, подчас готовыми пересохнуть струйками, в неофициальных кружках, преимущественно литературного направления, причем не только в губернских центрах, но теперь и на периферии, вне поля зрения начальственного глаза. В Иркутске Н. И. Виноградский издавал рукописную газету «Домашний собеседник», будучи в ней и редактором, и переписчиком. «Издание» находилось под постоянной цензурой самого Руперта. «Газета была довольно пустая», — вероятно не без основания замечает о ней В. И. Вагин — в юности один из ее авторов.¹³⁶ Иначе выглядели «Кяхтинский литературный вестник» и «Кяхтинская стрекоза» — рукописные журналы, видимо, типа альманаха, и газета, едва ли не сатирическая. Их издавал местный штаб-лекарь А. И. Орлов, философ и поэт, по отзыву декабриста В. Кюхельбекера. «Стрекоза» переписывалась в 60 экземплярах, выходила листками в течение четырех лет. Орлов как-то поддерживал связи с декабристами, бывшими еще в Петровском каземате. «Стрекоза» им высылалась, причем некоторые декабристы писали в нее. В баснях В. Л. Давыдова, несмотря на правку, «намеков было много». Из беглых заметок М. И. Семевского, сделанных со слов М. А. Бестужева о «Стрекозе»,

¹³³ Там же, кор. 20, д. 7, лл. 1—5.

¹³⁴ ЦГИА СССР, ф. Первого Сибирского комитета, оп. 1, д. 46, л.л. 3, 4.

¹³⁵ С. С. Шапко в. Автобиография. Восточное обозрение, 1882, № 28, стр 12, 13.

¹³⁶ ГАИО, Личный фонд В. И. Вагина, оп. 1, кор. 2, д. 15.

можно понять, что в ней даже была помещена шутка на Николая I — «Николосор», в 20 или 30 строф:

Он добродетель страх любил

И строил ей везде казармы,

И где-б ее не находил,

Тотчас производил в жандармы..¹³⁷

Сатирическая рукописная газета, подобная кяхтинской, выпускалась в Тунке. Ее «издатель» С. Черепанов также был связан с декабристами. Экземпляры газеты посылались как в Иркутск, так и к Волконским в Урик — эту «столичку декабристов».¹³⁸

Группа местной интеллигенции, объединенная преимущественно краеведческими интересами, сложилась в Нерчинске. Некоторые из ее представителей, А. А. Мордвинов, М. А. Зензинов и др., поддерживали связи с декабристами.¹³⁹

Вообще нельзя переоценить ту исключительную роль, которую играли

декабристы в развитии общественной и культурной жизни Сибири. В любом месте, где бы они ни были, в Урике или Минусинске, Красноярске или Ялуторовске, рождались ростки новой мысли. Общественные интересы передовой сибирской интеллигенции поднимались на новую высоту. Так, еще в 30-х годах, отмечает В. И. Вагин, в Иркутске более других журналов была в ходу официальная «Библиотека для чтения» Сенковского, но в 40-х годах она уступила место «Отечественным запискам». С 1847 г. над «Отечественными записками» взял решительный перевес преобразованный «Современник».¹⁴⁰ По крайней мере в том же 1847 г. в Сибири начинают привлекать к себе внимание социалистические идеи утопистов. Этим годом датированы сделанные в Красноярске Р. А. Черносвитовым переводы из Фурье.¹⁴¹

В 1849—1850 гг. на каторгу были направлены наиболее активные участники социалистического кружка М. В. Петрашевского. Сам Петрашевский, Н. А. Спешнев, Ф. Н. Львов, Н. А. Момбелли и Н. П. Григорьев отбывали каторгу в Нерчинских заводах (Шилкинском, Александровском, Акатуе). Манифест 26 августа 1856 г. освободил их, Петрашевский, Спешнев и Львов были поселены в Иркутске. Ф. М. Достоевский и С. Ф. Дуров четыре года каторги провели в Омском остроге, после чего Достоевский был зачислен рядовым в гарнизон Семипалатинска; из Сибири он вернулся в 1859 г. Ф. Г. Толль и И. Л. Ястржембский были отправлены на каторжные работы на заводах Западной Сибири.

В 1849 г. петрашевцы не представляли для царизма такой опасности, как декабристы в 1825 г. Поэтому их сочли возможным не помещать в отдельную тюрьму, а рассеять поодиночке, разбросав среди уголовных ссыльных. Правительство, не желая, чтобы петрашевцы пользовались

¹³⁷ Воспоминания Бестужевых, стр. 394, 786; М. К. Азадовский. Очерки литературы и культуры. Иркутск, 1947, стр. 110; 2) Рукописные журналы в Сибири. Сб. статей к сорокалетию ученой деятельности академика А. С. Орлова. Л., 1934, стр. 281—283.

¹³⁸ М. К. Азадовский. Рукописные журналы. . ., стр. 282—284.

¹³⁹ В. П е т р я е в. Нерчинск. Чита, 1959, стр. 37, 43 и др.

¹⁴⁰ В. И. Вагин. Сороковые годы в Иркутске (рукопись). ГАИО, Личный фонд В. И. Вагина, оп. 1, кор. 2, д. 23, л. 31.

¹⁴¹ Р. А. Черносвитов — мелкий сибирский золотопромышленник. Случайно попав в Петербург на «пятницы» Петрашевского, увлекся идеей о восстании против царизма. Развивал мысли о возможности начать восстание в Сибири, распространяя его с окраин к центру. Черносвитов был арестован по делу петрашевцев, судим, заключен в Кексгольмскую крепость. В Сибирь вернулся после амнистии в 1858 г. (Дело петрашевцев, т. I, М.—Л., 1937, стр. 433—509; Ф. Н. Львов. Записки о деле петрашевцев. Литературное наследство, т. 63, М., 1956, стр. 175; В. Г. К а р ц о в. Деятельность петрашевца Р. А. Черносвитова в Сибири. В сб.: Материалы по истории Сибири. Сибирь периода феодализма, вып. 2. Новосибирск, 1965).

теми же льготами в Сибири, как декабристы, специально дало указание, чтобы их считали каторжниками «в полном смысле слова». В Западной Сибири это распоряжение было выполнено почти буквально, в Восточной же Сибири благодаря более либеральной администрации петрашевцы были почти

полностью свободны от каторжных работ и могли жить на собственных квартирах. В Сибири петрашевцы находились сравнительно недолго (в среднем по 5—6 лет на каторге и 5 — на поселении).

Годы ссылки отразились на мировоззрении петрашевцев. Хотя почти все они остались верными прежним антикрепостническим и социалистическим убеждениям, часть петрашевцев порвала с материализмом. Усилились и их либеральные колебания; некоторые из петрашевцев отказались от методов революционной борьбы.

Находясь в Сибири, петрашевцы вели активную общественно-политическую деятельность. Особенное значение имеет самоотверженная борьба Петрашевского за революцию и социализм. Он избрал здесь своеобразный путь к достижению социализма. Петрашевский пришел к выводу, что главным способом подготовки революции и затем перехода к социалистическому строю должно стать противодействие властям, основанное на принципах естественного права и направленное на то, чтобы и правительство вынуждено было принять этот принцип. Сам он с редким упорством и стойкостью старался показать на деле, как нужно добиваться проведения этого принципа, резко критикуя незаконные и несправедливые действия властей, разоблачая их, стремясь привлечь к этой борьбе возможно более широкие массы. Эту борьбу он не прекращал до последних дней жизни, несмотря на непрерывные преследования правительства и тяжелые условия жизни. Умер он в 1866 г. в селе Вельском, недалеко от Енисейска.

В противодействии произволу, которое для Петрашевского было лишь частью борьбы за социализм, ему удалось достичь некоторых успехов. Возглавив в 1859 г. массовое движение в Иркутске против местной администрации, Петрашевский и Львов объединили широкие круги населения и фактически парализовали на некоторое время чиновничий аппарат города.

Важной заслугой петрашевцев следует признать также организацию и руководство печатью Восточной Сибири, носившей демократический характер. Спешнев был первым редактором «Иркутских губернских ведомостей», а Петрашевский и Львов играли виднейшую роль в редакции газеты «Амур». Сами они тоже проявили себя как активные публицисты, написав в Сибири не менее 41 статьи (Львов — 23, Петрашевский—11, Спешнев — 7). Петрашевцы резко критиковали порядки и обычаи феодализма, настойчиво требовали замены их новыми, более прогрессивными буржуазными принципами и институтами. В отдельных статьях Петрашевский и Львов проводили социалистические идеи. Все эти черты произведений петрашевцев обращали на себя внимание цензуры, которая нередко ставила препятствия к их опубликованию или классифицировала их как слишком резкие. Хотя в произведениях петрашевцев выдвигались мысли о необходимости изменения политического строя России, коренного улучшения жизни низших классов, но нередко они ставили на первое место частные реформы, которых иной раз надеялись добиться в рамках существующего строя. Для Сибири журналистская деятельность петрашевцев имела огромное значение, способствуя росту прогрессивных и отчасти даже революционных настроений.

Ф. М. Достоевский написал в ссылке повести «Маленький герой», «Село Степанчиково и его обитатели», «Дядюшкин сон». В ссылке же писатель выполнил основную часть работы по созданию знаменитых «Записок из мертвого дома», в которых ярко были показаны бесправие и тя-

жесть положения не только каторжан, но и трудящихся масс вообще. К критическому направлению русской литературы примыкают и очерки Ф. Г. Толля «Два года в К-ском заводе», напечатанные вскоре после возвращения его из Сибири.

Многие петрашевцы занимались и педагогической деятельностью. В Александровском заводе они открыли школу, сразу же завоевавшую авторитет жителей. Львов первым в Сибири прочел курс публичных лекций (в Иркутске в 1859 г.). Он также успешно занимался здесь химией, был одним из пионеров бальнеологии в Сибири. Совместно с доктором Вейрихом Львов исследовал минеральные источники Забайкалья, дал химический анализ минеральных вод. Он обследовал Усольский солеваренный завод, Алиберовские графитные прииски, изучал месторождения каменного угля на Аргуни. В отчете по обследованию Усольского солеваренного завода Львов писал о взаимоотношениях между трудом и капиталом. Он отмечал, что «всякая промышленность может процветать только при условии свободного труда».

Петрашевцы глубоко интересовались Сибирью, ее проблемами и нуждами. Коренное улучшение жизни угнетенных классов они связывали с большими политическими переменами в центре страны. Петрашевский еще в 1841 г. мечтал о «правлении республиканском» в Сибири, а в годы ссылки предсказывал, что Сибирь может стать проводником социалистических идей для народов Азии.

Разнообразная общественная деятельность петрашевцев вызвала интерес у передовых кругов России. За ней внимательно следили такие известные революционеры-демократы, как А. И. Герцен, М. Е. Салтыков-Щедрин, В. В. Бervi-Флеровский, шестидесятники. Большой размах волнений в Иркутске и роль в них Петрашевского были отмечены К. Марксом и Ф. Энгельсом,¹⁴² получившими сведения о них через Н. И. Утина.

Широкая общественная деятельность петрашевцев в Сибири позволила им, с одной стороны, повести за собой демократические слои сибирского населения на решительную борьбу с институтами и традициями крепостничества, а с другой — вызвала ненависть к ним реакционной части сибиряков, прежде всего крупного чиновничества.

¹⁴² См.: К. Маркс и Ф. Энгельс. Альянс социалистической демократии и Международное Товарищество рабочих. Соч., изд. 2-е, т. 18, стр. 428.

ГЛАВА ОДИННАДЦАТАЯ

Культура Сибири

В конце XVIII—первой половине XIX в. расширяются и углубляются экономические связи между самыми отдаленными друг от друга районами России. Развитие культуры в это время также характеризуется важными процессами. Прогрессивные явления прокладывали себе путь в жестокой борьбе

с рутиной, порождавшейся и всемерно поддерживаемой консервативными силами во главе с царизмом и церковью. При этом передовая культура не только все больше и больше овладевала сознанием широких слоев русского народа, но оказывала возрастающее влияние на все другие народы России. Эти общие процессы историко-культурного развития протекали как в центре, так и на окраинах страны, проявляясь во всех областях просвещения, науки, литературы, искусства.

1. НАРОДНОЕ ПРОСВЕЩЕНИЕ И ЗДРАВООХРАНЕНИЕ ¹

До открытия в 80-х годах XVIII в. Главных и Малых народных училищ в Сибири были лишь духовные, военные и профессионально-технические учебные заведения. Сословные школы развивались и в последующее время. Церковь располагала тремя семинариями (Тобольская, Иркутская и с 1858 г. Томская) и рядом духовных училищ. В них набирались преимущественно дети церковнослужителей. В семинариях учились по 10—15 лет. Бурсы отличались развратом и жестокостью нравов.

В специальных школах готовились кадры для горной промышленности. К началу 60-х годов XIX в. на Алтайских заводах и в Нерчинском горном округе насчитывалось 19 горнозаводских школ. Кроме того, в Барнауле работало Горное училище, готовившее кадры горных мастеров. В нем изучались основы металлургии, минералогии, маркшейдерское дело и другие специальные дисциплины. Растущая потребность в грамотных рабочих кадрах побудила также открыть школы для детей рабочих при некоторых винокуренных заводах, где учителями были ссыльно-поселенцы.

Значительное внимание царское правительство уделяло подготовке военных кадров. В конце XVIII в. прошла реорганизация гарнизонных школ, завершившаяся переименованием их в военно-сиротские отделения, развернутые в Тобольске, Омске, Петропавловске и других городах.² В них поступали дети солдат. До семилетнего возраста их оставляли при родственниках, а затем забирали как феодальную собственность военного

¹ Данные о народном просвещении, которые не имеют в тексте ссылок, взяты из книги: Н. С. Юрцовский. Очерки по истории просвещения в Сибири. Новониколаевск, 1923.

² В. К. Андриевич. Сибирь в XIX столетии, чч. 1—2. СПб., 1889, стр. 103. 481

ведомства для обучения и воспитания.³ Военно-сиротские отделения Сибири к 1820 г. насчитывали более 7 тыс. человек. Здесь детей учили грамоте, арифметике, геометрии, игре на флейте, барабанному бою и военному делу.⁴ Для казачьих детей в станицах создавали особые школы типа сельских. В 1813 г. в Омске открылось войсковое училище Сибирского казачьего войска, преобразованное в 1846 г. в кадетский корпус.

Развитие общеобразовательной школы в Сибири, начавшееся с создания трех Главных и десяти Малых народных училищ в соответствии со школьной реформой 1786 г., в период усиления реакции в 90-х годах затормозилось, некоторые училища были закрыты. Несмотря на это, известный прогресс, достигнутый в XVIII в. в области народного просвещения в Сибири, неизбежно должен был получить дальнейшее развитие в XIX в.

Изменения внутривластного курса царизма в начале XIX в. (вынужденная игра Александра I в либерализм) породили новую школьную реформу 1803—1804 гг. Россия была разделена на 6 учебных округов, возглавляемых университетами. Сибирь вошла в состав Казанского учебного округа.

Главные народные училища в Тобольске и Иркутске были реорганизованы в губернские гимназии. Было решено открыть третью гимназию в г. Томске, но открыли ее только в 1838 г. Создание гимназии в Красноярске было утверждено в 1828 г., а осуществлено ровно через 40 лет. В ведении директоров гимназий находились уездные училища, создаваемые вместо бывших Малых училищ. Низшей ступенью обучения должна была стать сеть приходских училищ, которые намечалось открыть как в городах, так и в сельской местности. Содержание гимназий и уездных училищ государство принимали на себя, местное же население обязывалось предоставлять для них здания и обеспечивать оборудование. Приходские школы, наиболее доступные широким кругам народа, передавались целиком и полностью на содержание местному обществу.

Тяжелое положение, в котором оказалось население России во время войн 1805—1815 гг., неблагоприятно сказалось на проведении только что начатого реформирования просвещения. Вместо 32 уездных училищ, запланированных в Сибири, к 1815 г. фактически было организовано только 7 (Тобольское, Томское, Иркутское, Верхнеудинское, Енисейское, Якутское, Троицкосавское). Вместе с тем Отечественная война послужила толчком к подъему общественной мысли в Сибири, как и во всей России. Некоторое оживление в области просвещения связано также с проведенной М. М. Сперанским ревизией и реформой местного управления. С 1817 по 1826 г. было создано еще 13 уездных училищ (в Нерчинске, Нижнеудинске, Киренске, Красноярске, Ачинске, Кузнецке, Ялуторовске, Ишиме, Кургане, Таре, Туринске, Березове).

С наступлением реакции во второй четверти XIX в. дело просвещения вновь заметно затормозилось. В 1828 г. был издан новый школьный устав, усиливавший наблюдение царских чиновников за школами: сибирские учебные заведения ставились под генерал-губернаторский надзор.

В них укреплялась система муштры и зубрежки, в учебном процессе возрастала роль православного духовенства.

Во второй четверти XIX в. происходят важные изменения в социальном составе учащихся учебных заведений Сибири. Ранее, с конца XVIII в., в сибирских Главных народных училищах было приблизительно равное количество учащихся от каждой из трех социальных групп (дворяне и чиновники; купцы и мещане; солдаты, крестьяне, казаки). И хотя в это же время в Малых народных училищах удельный вес второй из этих групп

³ ПСЗ, т. XXXIII, № 26376.

⁴ РО ГБЛ, ф. Г. С. Батенькова, кор. 4, д. 7.

(выходцы из городских сословий) достигал 65%, сибирское образование в целом не носило еще тогда сколько-нибудь четкого сословного характера.⁵

Эта картина решительно изменилась во второй четверти XIX в. В 1860 г. в Западной Сибири представители привилегированных и имущих слоев (дети дворян, чиновников, духовенства и купцов) составляли 85% всех учащихся

гимназий, 32% — учащихся уездных училищ и только 13% учащихся приходских училищ. В то же время доля детей крестьян, казаков, мещан и других городских обывателей составляла в гимназиях лишь 15%, в уездных училищах — 68%, а в приходских училищах — 87%. Сословный характер школы выступает здесь весьма отчетливо.⁶

Расходы крепостнического государства на народное образование были минимальными. В Западной Сибири, например, в 1831 г. они составляли 0.7% всей расходной части бюджетов западносибирских губерний,⁷ а к 1851 г. «возросли» до 1.7%.⁸ Примерно той же долей обеспечивались нужды школ и городскими бюджетами. Так, в Каинске, по данным 1842 г., ратуша расходовала на содержание одной только гражданской полиции 3136 руб., отпуская в то же время училищу 150 руб. (1.8% в общей сумме городских расходов).⁹ Все же благодаря общественной помощи некоторые школы оказывались сравнительно хорошо снабженными пособиями, имели библиотеки, а при Иркутской гимназии был даже музей, содержавший разнообразные коллекции, в значительной степени краеведческого характера.

Среди сибирских учителей были замечательные педагоги, энтузиасты своего дела: И. П. Менделеев (отец великого химика), поэт П. П. Ершов, натуралист С. С. Щукин, географ Р. К. Маак и другие. Такие учителя творчески работали с учащимися, отдавая их воспитанию не только часы занятий, но и свое свободное время. В целом же Сибирь испытывала серьезные трудности в подборе квалифицированных учительских кадров. В школах процветали тупая муштра, зубрежка, наказания: пороли в сторожке, ставили на коленях в коридоре, заставляли провинившихся держать друг друга за волосы и т. д.

Число учеников всех классов обеих сибирских гимназий до середины 30-х годов не превышало 130 человек. Лишь в 40-х годов их контингент стал заметно возрастать, достигнув к 1860 г. (теперь уже в трех гимназиях) 600 человек. Большинство учащихся бросало гимназию до окончания курса, поступая на службу в разные канцелярии. В первой половине XIX в. в каждой из гимназий выпуски бывали от 2 до 10 человек в год — бесконечно мало по отношению к полуторамиллионному населению Сибири.

Основная масса населения Сибири была неграмотна. Особенно отставали в культурном отношении народы Севера. Свою письменность имели лишь буряты и сибирские татары. Да и то ею владело ламаистское и мусульманское духовенство. Сибирские народы довольно широко пользовались пиктографией. Родовые и личные знаки в виде схематизированных рисунков животных, птиц, людей заменяли собою подписи. Они имели широкое практическое значение. Например, охотник в тайге, нанося их на деревья, обозначал пройденный путь и указывал дорогу другим.¹⁰ В Якутии даже в более позднее время известны случаи, когда неграмотные

⁵ Н. С. Юрцовский. Очерки по истории просвещения в Сибири, стр. 47; ГАИО, ф. Иркутской городской управы, оп. 1, д. 1198, лл. 6—7.

⁶ По материалам отчета инсп. училищ Зап. Сибири. ГАТО, ф. Главного инспектора училищ Западной Сибири, оп. 1, д. 97, лл. 13—18.

⁷ ЦГИА СССР, ф. Первого Сибирского комитета, оп. 1, д. 38, лл. 13—18.

⁸ Там же, ф. Второго Сибирского комитета, оп. 13, д. 32-а, л. 170 и ел.

⁹ А. Якимовский. Краткое статистическое описание г. Каинска за 1842 г. (рукопись). ЛОИИ, ф. Археографической комиссии, д. 72, лл. 16—17.

¹⁰ Н. Сорокин. Путешествие к вогулам. Казань, 1873, стр. 45, 46.

купцы при помощи пиктографии, применяя самые разнообразные рисунки и условные знаки, вели долговые книги.¹¹

Распространение грамотности не только среди национального, но также и русского населения шло крайне медленно. Формально оно должно было начаться через приходские училища с введением школьных уставов конца XVIII—первой половины XIX в. В городах хотя и медленно, с большими трудностями из-за недостатка средств, училища начали возникать, особенно в период наметившегося общественного и культурного подъема в Сибири в конце второго десятилетия XIX в. В это время в области школьного строительства выделяется Восточная Сибирь. Здесь по Иркутской училищной дирекции, которой руководил П. А. Словцов, в 1820 г. насчитывалось (правда, на огромной территории до Приморья и Камчатки включительно) 25 училищ разного рода (приходские училища, сельские и церковно-приходские школы, казачьи школы и др.).¹²

В Западной Сибири в 1817 г. было 4 городских приходских училища, в 1830 г. их число возросло до 7, к 1840 г. — до 9, а к 1855 г. — до 15. Что касается сельских школ, то те немногие, которые возникли в первой четверти столетия, с наступлением николаевской реакции закрылись. С точки зрения царских властей грамота народу была не нужна, а для подготовки волостных писарей в 1827 г. было разрешено открывать особые школы, куда в порядке повинности набирались по деревням мальчики в возрасте 10—12 лет. На их содержание и обучение вводился дополнительный земский сбор.¹³ Естественно, что среди крестьян утрачивалось какое-либо доверие к правительственным мероприятиям в области народного просвещения.

Не ладилось и с созданием церковно-приходских школ, к организации которых побуждалось духовенство. Обучение детей «инородцев» православные миссионеры часто обращали в доходное для себя предприятие. Инспектор училищ Западной Сибири так описывает посещенную им в 1852 г. школу для остяцких детей в Кондинском монастыре: школьный дом чрезвычайно ветх, холоден и содержится неопрятно. В свободное от занятий время игумен посылает детей на промысел. Дети заражены сифилисом.¹⁴ Учили детей закону божьему, русской грамоте и элементарному счету. Нередко обучение велось формально. Известны курьезы, когда кончавшие школу почти не знали разговорного русского языка, но читать печатный или написанный текст могли, не понимая читаемого.¹⁵

Конечно, так было далеко не всегда. И среди миссионеров встречались люди просвещенные, искренне стремившиеся принести пользу народу. Таким был работавший на Алтае миссионер Макарий Глухарев. Для алтайских тюрков он создал особую национальную письменность, основанную на русском алфавите. Глухарев придерживался либерально-буржуазных взглядов и был связан с отдельными декабристами.¹⁶

По сравнению с другими народами образование в большей степени распространялось среди бурят. Уже в 1804 г. было открыто Балаганское бурятское Малое народное училище, правда, вскоре ликвидированное. Так же sporadически до 60-х годов XIX в. то возникали, то закрывались в разных местах бурятские приходские училища (Онинское, Аларское, Баргузинское и др.).¹⁷ Организация и содержание школ целиком лежи-

¹¹ С. В. Иванов. Материалы по изобразительному искусству народов Сибири XIX—начала XX в. М.—Л., 1954, стр. 568—569.

¹² История Бурят-Монгольской АССР, т. 1. Изд. 2-е, испр. и доп. Улан-Удэ, 1954, стр. 250.

¹³ Н. С. Ю р ц о в с к и й. Очерки по истории просвещения в Сибири, стр. 134.

¹⁴ ГАТО, ф. Главного инспектора училищ Западной Сибири, оп. 1, д. 2.

¹⁵ В. Г. Богораз. Чукчи, ч. 1. Л., 1934, стр. 69.

¹⁶ Л. П. Потапов. Очерки по истории алтайцев. М.—Л., 1953, стр. 199—201.

¹⁷ История Бурят-Монгольской АССР, т. 1, стр. 250—251.

лись на местное население, что часто для него оказывалось непосильным, обходилось чрезвычайно дорого, давая незначительный эффект. К тому же жизнь детей при школах, удаленных от родных селений, была тяжела и для самих учащихся, и для родителей.

Именно поэтому русское, бурятское, якутское и другое крестьянское население подчас противилось созданию школ, отговариваясь бедностью, соглашаясь на их открытие лишь под давлением властей. Например, в 1854 г. хоринские буряты готовы были расширить ранее созданную школу, но при условии сохранения за ними права распоряжаться собранными на ее содержание средствами; а баргузинские буряты требовали, чтобы отправляемые в школы на общественные средства ученики впоследствии отрабатывали затраченные на них деньги службой в Степной думе или родовых управах.¹⁸ Крестьяне вместо отправки детей в приходские училища предпочитали создавать у себя на месте мелкие школы с наемным учителем. «К заведению таких училищ, — пишет губернатор Забайкальской области, — не представляется для родителей затруднения, как относительно денежных средств..., так и учителей». Наем учителя и покупка учебных пособий обходились в 5 руб. серебром в год на ученика. Так как учение идет на месте, отпадают расходы на квартиру и стол. К тому же «преимущества этого способа обучения в том, что родители имеют детей у себя дома».¹⁹ Учителя без особого труда находились среди ссыльных. Подобная система обучения уже в 30-х годах получила широкое распространение также в Минусинском округе, где, по воспоминаниям А. К. Кузьмина (окружной начальник), «в каждой порядочной деревне есть род школы для обучения детей».²⁰ Подобное положение было, видимо, характерным для всей Сибири. Губернатор Степанов, знаток приенисейского края, утверждал, что официальные данные о числе грамотных крестьян по Енисейской губернии в начале 30-х годов (1221 человек) преуменьшены. «Их несравненно более; даже многие из женского пола между крестьян умеют читать и писать».²¹ Среди народов Сибири распространялось знание русского языка, а многие овладевали уже и русской грамотой. Так, например, было у бурят, хакасов, алтайцев и др.²² Запросы самой жизни возбудили в народе потребность к знаниям, сближая вместе с тем коренные народы Сибири с русским народом. Рост этой потребности, усилия отдельных учителей-энтузиастов способствовали постепенному распространению образованности в Сибири.

В конце XVIII—первой половине XIX в. здравоохранение в Сибири сделало новые успехи, хотя в целом они по-прежнему были ничтожно малыми по

сравнению с нуждами огромного края. Если в первой половине XVIII в. в Сибири возникли госпитали в воинских частях и при некоторых заводах, то в 1783 и 1784 гг. открываются первые гражданские больницы в Тобольске и Иркутске.²³ С начала XIX в. количество больниц увеличивается. Развертывается деятельность иркутской больницы, в 1807 г. созданной на средства купца Чупалова, открываются больницы в Томске, Верхнеудинске и ряде других мест. Ко времени проведения Сибирской реформы 1822 г. по городам Тобольской губернии насчитывалось 7 больниц, в Томской (включая территорию еще не выделившейся Енисей-

¹⁸ ГАИО, ф. Главного управления Восточной Сибири, оп. 3, кор. 1023, д. 15.

¹⁹ Там же, оп. 9, кор. 1739, д. 132, лл. 41, 42.

²⁰ Из подлинных записок А. Кузьмина. «Атеней», 1858, ч. 2, стр. 334.

²¹ А. П. Степанов. Енисейская губерния, ч. 2. СПб., 1835, стр. 28—30.

²² Ф. А. Кудрявцев. Роль русской культуры в развитии бурят-монгольского народа в XVIII—XX вв. Вопросы истории, 1946, № 10, стр. 90; Л. П. Потапов. Очерки по истории алтайцев.

²³ Сведения о больницах на 1820 г. РО ГБЛ, ф. Г. С. Батенькова, кор. 4, д. 21

сейской губернии) — 6, в Иркутской губернии — 7.²⁴ Кроме того, создавались госпитали при некоторых заводах.²⁵ В ведении военного ведомства было несколько лазаретов. На 1851 г. в сибирских городах насчитывалось 30 больниц (не считая 2—3 домов для умалишенных), из них в Западной Сибири — 18 и в Восточной — 12.²⁶ К середине XIX в. сеть общегражданских лечебных заведений стационарного типа более или менее сформировалась и в дальнейшем на протяжении по крайней мере 50-х годов в основном оставалась той же; пропускная же способность больниц заметно возрастала, в Восточной Сибири она поднялась за 50-е годы XIX в. на 25—30 %.²⁷

Народное здравоохранение мало интересовало царские власти. Казенные расходы на содержание медицинских учреждений даже в середине XIX в. по Иркутской губернии не достигали 0,2% расходной части губернского бюджета.²⁸ Подобное положение было повсеместным в Сибири. Содержались больницы на городские средства, собираемые с населения. Больницы, даже при наличии врачей (а они были далеко не везде), находились в ужасном состоянии. Так, в Ачинской больнице сенаторская ревизия 1843 г. отметила: «строения ветхи», полы «худо проконопачены», печи «дурны»; даже кухня так холодна, что «зимую квашня замерзает». Больничный же смотритель — не врач, а казачий урядник, совмещающий работу в больнице с должностью квартального надзирателя, которой «занят преимущественно».²⁹

Даже в больницах губернских центров смертность была весьма высока: по Томской городской больнице она за 1839—1849 гг. колебалась от 12 до 25%.³⁰

С больных за лечение взималась высокая плата, достигавшая 38 руб. ассигнациями с человека за месяц (по данным больниц Енисейской губернии, 1842 г.), что ставило выходящих из больницы в крайне тяжелое положение.³¹

Врачей в Сибири не доставало. Часто их заменяли лекарские ученики и оспопрививатели, подготовленные из местной молодежи. Даже в 1857 г. на всю Восточную Сибирь вместе с вновь присоединенными Приамурьем и Приморьем приходилось всего 62 врача (из них состояло на службе только 54).³² Бичом

сибирского населения по-прежнему являлись эпидемии. Тиф, холера, сибирская язва, корь и другие эпидемические заболевания охватывали те или иные районы Сибири почти ежегодно. Смертность была огромна. Так, в эпидемию оспы 1850—1851 гг. на Енисейском севере заболели 951 русский и 965 коренных жителей. Из «их умерли соответственно 189 и 545 человек. При общем отсутствии медицинской помощи эти цифры отражают различия в условиях быта.³³ В эпидемию холеры,

²⁴ Н. Семивский. Новейшие повествования о Восточной Сибири. СПб., 1817, стр. 19; РО ГБЛ, ф. Г. С. Батенькова, кор. 4, дд. 12, 20, 21.

²⁵ ГАИО, ф. Н. С. Романова, оп. 1, кор. 7, д. 322.

²⁶ ЦГИА СССР, ф. Первого Сибирского комитета, оп. 1, д. 38, лл. 126—142; ф. Второго Сибирского комитета, оп. 1, д. 86, л. 113; д. 90, л. 117; оп. 13, д. 32-а, лл. 87, 198 и ел.

²⁷ Там же, ф. Второго Сибирского комитета, оп. 1, д. 86, л. 113; д. 90, л. 117; ГАИО, ф. Главного управления Восточной Сибири, оп. 3, кор. 1735, д. 34, л. 71; кор. 1738, д. 111, л. 85.

²⁸ ЦГИА СССР, ф. Второго Сибирского комитета, оп. 1, д. 86, л. 126 и ел.

²⁹ В. А. Ватин. Ачинский округ по сенаторской ревизии 40-х годов XIX в. Сибирский архив, 1915, № 2, стр. 65—66.

³⁰ ГАТО, ф. Томского губернского правления, оп. 2, д. 501.

³¹ ГАИО, ф. Главного управления Восточной Сибири, оп. 3, кор. 19, д. 585, л. 4; ф. Иркутской городской управы, оп. 1, д. 390, лл. 52, 53.

³² Там же, оп. 3, кор. 1735, д. 34, лл. 68, 69.

³³ Н. В. Латкин. Енисейская губерния. Ее прошлое и настоящее. СПб., 1892, стр. 449.

занесенную партиями переселенцев в Омский округ в 1853 г., из 519 зарегистрированных заболевших умерли 164 человека. Широкое распространение эпидемий объясняется не только недостаточностью медицинской помощи, но, главное, бескультурьем и нищетой населения. Еще П. С. Паллас, описывая Ачинск, говорил о множестве тараканов в избах: ими были облеплены все стены; никакие продукты не могли от них уцелеть, спящих на печках они разъедали в кровь. Известно, что М. В. Петрашевский был помещен в подобную избу в минусинской ссылке в 60-х годах XIX в. Крестьяне, чтобы спастись от насекомых, в сильные морозы временно переходили к соседям, а дома вымораживали, насыпая в них груды снега.³⁴ В наихудших санитарно-гигиенических условиях быта находилось коренное нерусское население Сибири. Здесь грязь была даже в домах богачей. О крупнейшем хакасском скотовладельце Картине, человеке, который «не знает счета своим табунам, считает большую часть качинцев своими должниками», Н. Костров писал, что пол в его доме русского типа «покрыт пылью и грязью чуть ли не на вершок; там разбросаны овчинные тулупы, тут печеный хлеб, здесь кошмы и арканы. У Картина для почетного гостя подадут самовар и станут угощать чаем в фаянсовых чашках; но эти чашки едва ли хоть раз мыли со времени их покупки».³⁵ Во многих районах Сибири бани были редкостью среди коренного населения (например, среди койбалов, на Абакане, баня впервые была построена в 1831 г.).³⁶ Подобные условия быта способствовали распространению болезней.

В Сибири были врачи, искренне стремившиеся служить народу. Некоторые из них не только лечили, но и старались распространить элементарные медицинские познания в массах. Еще в начале 90-х годов XVIII в. тобольским типографом Корнильевым была издана книга штаб-лекаря Петерсона о первой помощи лицам, потерявшим сознание; она распространялась по городским и сельским обществам.³⁷ Тобольский врач Пабст в 1805 г. написал книгу «Краткое описание ...причины, почему по Сибири так много младенцев умирает», в которой дал наставления об уходе за новорожденными.³⁸ В 30-х годах XIX в. началась подготовка оспопрививателей, набираемых из среды молодежи на местах. Это дало некоторые результаты в борьбе со страшной болезнью, хотя оспопрививание и наталкивалось на известное сопротивление со стороны невежественных масс, особенно раскольников, которые объявляли прививку «печатью антихристовой».³⁹

Лучшие врачи Сибири работали и над усовершенствованием методов лечения. В этом плане можно указать на применение семипалатинским лекарем Яроцким своего способа консервирования оспенной вакцины (1829 г.).⁴⁰ Енисейский врач М. Кривошапкин начал вслед за нерчинским врачом М. Робекком применять электротерапию, достигая серьезных успехов в излечении больных при параличах, ревматизме, артритах и других случаях.⁴¹ Петрашевец Ф. Н. Львов исследовал енисейские минеральные воды.⁴²

³⁴ П. С. Паллас. Путешествие по разным провинциям Российского государства, ч. II, кн. 2. СПб., 1788, стр. 444; Петрашевцы в воспоминаниях современников. Сб. материалов под ред. П. Е. Щеголева, т. 1. М.—Л., 1926, стр. 233.

³⁵ Н. Костров. Качинские татары. Казань, 1852, стр. 34.

³⁶ ГАХАО, ф. Койбальской степной думы, оп. 1, д. 68, л. 6.

³⁷ ЛОИИ, колл. Н. П. Лихачева, оп. 11, д. 293, лл. 5—7.

³⁸ ГАОО, ф. Сибирского генерал-губернатора, оп. 1, кор. 25, д. 121, лл. 4347.

³⁹ Томские губернские ведомости, 1860, № 17.

⁴⁰ ГАОО, ф. Главного управления Западной Сибири, оп. 1, кор. 114, д. 809, лл. 1—5.

⁴¹ Иркутские губернские ведомости, 1860, № 9.

⁴² Там же, 1858, № 15.

2. ИЗУЧЕНИЕ СИБИРИ И РАЗВИТИЕ ЕЕ НАУЧНОЙ ЖИЗНИ

Большое значение для экономического и культурного развития Сибири имело изучение ее природных богатств, географии, этнических особенностей, истории. В этом плане XIX столетие открыло новую страницу сибиреведения.

Правительственные экспедиции XVIII в., помимо исследования самой Сибири с ее побережьями, продолжили путь к северо-западным берегам Америки. Им воспользовались предприимчивые купцы и зверопромышленники. С 1776 г. Г. И. Шелихов в компании с другими предпринимателями снарядил суда и отправил их за пушниной на Алеутские острова. Уже первый корабль, возвратившийся через два года, доставил пушнины на 74 тыс. руб. Шелихов развернул кипучую деятельность. Написанная им книга «Российского купца, именитого рыльского гражданина Григория Шелихова ...странствие» (СПб.,

1793 г.) привлекла к себе всеобщее внимание. Начатое дело сулило богатства. В него потекли капиталы. В 1799 г. (уже после смерти Шелихова) создавалась «состоящая под высочайшим покровительством Российско-Американская компания».⁴³ Она получила в монопольное пользование все промыслы и природные богатства в русских владениях на Аляске, а также на Алеутских, Курильских и других островах. Располагая огромными средствами, Компания при содействии правительства организовала многочисленные экспедиции, в том числе кругосветные, из которых наиболее крупной явилась экспедиция И. Ф. Крузенштерна и Ю. Ф. Лисянского (1803—1806 гг.), исследовавшая, в частности, берега Камчатки и Сахалина.⁴⁴

В 20-х годах XIX в. возобновились крупные исследования побережий Ледовитого океана. В 1820—1824 гг. Ф. П. Врангель, впоследствии ставший главным правителем русских владений в Америке и директором Российско-Американской компании, совершил вместе с Ф. Ф. Матюшкиным четырехлетнее путешествие по северо-восточным берегам Сибири. Экспедиция провела ценные наблюдения и исследовала вопросы земного магнетизма. На основании ряда косвенных указаний Ф. П. Врангель пришел к выводу о наличии какого-то острова в океане к северу от Чукотки.⁴⁵ Действительно, этот остров, много лет спустя, в 1867 г., был открыт американским китобоем Лонгом и назван именем русского первооткрывателя. В то время как Врангель изучал район «Восточных ворот» североазиатского морского пути, лейтенант Ф. П. Литке (а затем П. К. Пактусов, А. К. Циволько) в течение четырех лет (1821—1824 гг.), исследуя и картографируя Новую Землю, безуспешно пытался пройти в Карское море через узкую «дверь» — пролив Маточкин Шар. Поэтому в науке на долгое время закрепилось представление о Карском море как «ледовом погребце», через которое «морское сообщение с Сибирью принадлежит к числу вещей невозможных».⁴⁶

⁴³ П. Т и х м е н е в. Историческое обозрение образования Российско-Американской компании и действий ее до настоящего времени, чч. 1, 2. СПб., 1861—1863; С. Б. Окунь. Российско-Американская компания. М.—Л., 1939.

⁴⁴ И. Ф. Крузенштерн. Путешествие вокруг света в 1803, 1804, 1805 и 1806 гг. на кораблях «Надежде» и «Неве». М., 1950.

⁴⁵ Ф. П. Врангель. Путешествие по северным берегам Сибири и по Ледовитому морю, совершенное в 1820—1824 гг. М., 1948.

⁴⁶ Ф. П. Литке. Четырехкратное путешествие в Северный Ледовитый океан, совершенное на бриге «Новая земля» в 1821—1824 гг. СПб., 1828; М. С. Б о д н а р с к и й. Очерки по истории русского землеведения, т. 1. М., 1947, стр. 205—207; С. А. Огурцов. География периода крепостного хозяйства абсолютистской Российской империи. Омск, 1958, стр. 23.

Эпоха героических мореплавателей на деревянных парусниках в арктических широтах пришла к концу. Техника судостроения феодальной поры полностью исчерпала свои возможности. Прекращение исследований на Северном морском пути в 20—30-х годах XIX в. было закономерным порождением технической отсталости царской России, характерной для периода кризиса феодально-крепостнической системы.

Между тем серьезные социально-экономические сдвиги в России и в Сибири,

в частности, особенно после Отечественной войны 1812 г., стимулировали изучение производительных сил. В среде сибирской интеллигенции усиливается стремление познать свой далекий край, его природу, богатства, население. Краеведческие статьи и заметки с 1811 г. появляются на страницах «Казанских известий» — печатного органа Казанского университета, в учебный округ которого входила Сибирь.⁴⁷

С 1818 г. основным рупором научной жизни Сибири становится «Сибирский вестник» — научный журнал, издававшийся Г. И. Спасским в Петербурге. Спасский в молодости служил в Сибири, путешествовал по Алтаю и Хакасии, знал страну и нужды населения, изучал ее быт и древности. В журнале помещались отчеты об экспедициях и поездках по Сибири (Геденштрома, Кибера и др.), описания ее природных богатств, рудников и горных заводов (Злобина, Черниговцева); была опубликована Сибирская летопись Саввы Есипова и напечатано много других важных и интересных работ. В связи с территориальным расширением объектов изучения за пределы Сибири с 1825 г. Спасский реорганизовал «Сибирский вестник» в «Азиатский вестник». Однако последний издавался недолго и прекратил существование в 1827 г. вместе с наступлением реакции, последовавшей вслед за разгромом восстания декабристов.

В 30—40-х годах Сибирь не имела своей не только научной, но и художественной периодики. Отдельные сибиреведческие статьи печатались в столичных журналах, а некоторые крупные работы выходили отдельными изданиями.⁴⁸ Семидесятилетний П. А. Словцов подготовил двухтомное «Историческое обозрение Сибири» и в 1838 г. начал его издание. Второй том вышел в 1844 г., через год после смерти автора.

С. В. Бахрушин, специально занимавшийся проблемами историографии Сибири, отмечал: «У Словцова есть своя философия истории... Историю колонизации Сибири он рассматривает с точки зрения распространения культуры... Унаследовав от XVIII в. рационалистическое мировоззрение, он в этом прогрессе культуры видит проявление в первую очередь организованных социальных сил: государства и церкви. Но он был слишком тонкий наблюдатель, чтобы не отметить и роли масс («толпы») и сложности исторических факторов». В своем «Обозрении» Словцов особо выделяет вопросы экономики, просвещения и народного быта.⁴⁹

Тесное общение с русским населением приобщало коренные народы Сибири к просвещению. Издавна среди привилегированных слоев бурятского населения распространялась своеобразная образованность феодально-теологического характера. С начала XIX в. консерватизм культуры дацанов и медресе столкнулся с прогрессивной русской культурой. Под влиянием русской культуры среди народов Сибири стала зарождаться национальная интеллигенция. Появились первые национальные ученые. Так, воспитанник бурятских лам Галсан Гомбоев (1822—1863 гг.), окон-

⁴⁷ В. С. Манассеин. Сибирь в казанской периодической печати в первой половине XIX столетия. Иркутск, 1927.

⁴⁸ А. П. Степанов. Енисейская губерния; Ю. А. Гагемейстер. Статистическое обозрение Сибири, чч. I—III. СПб., 1854.

⁴⁹ С. В. Бахрушин. Основные течения сибирской историографии XVIII в. Северная Азия, 1925, кн. 1, 2, стр. 104—113.

чив Казанский университет, стал видным востоковедом. Знаменательно появление таких людей, как бурят Доржи Банзаров (1823—1855 гг.), этнограф, исследователь шаманизма в Сибири, и казах Чокан Валиханов (1835—1865 гг.), географ, т. е. крупных ученых, посвятивших жизнь не только науке, но и служению родным народам, их просвещению.⁵⁰

Рассматриваемое время, особенно 30—40-е годы, характеризуется усиленными поисками ценных ископаемых в Сибири. Большую работу по открытию рудных залежей вели на Алтае постоянно высылавшиеся геолого-разведывательные партии. Правительство объявило свободу частной поисковой деятельности и добычи золота. На поиски драгоценного металла бросились алчные предприниматели. В 30-х годах началась «золотая горячка». В 1837 г. в Восточной Сибири насчитывалось несколько сотен мелких компаний. Партии золотоискателей, обычно человек в десять, продвигались по самым глухим местам тайги, часто даже без каких бы то ни было географических карт, терпели лишения, иногда гибли. В итоге были открыты и обследованы золотоносные районы Кузнецкого Алатау, Енисейской и Бирюсинской тайги, а также у оз. Байкал. Частные открытия побудили горное ведомство повести поиск на Алтае, в Восточных Саянах и в Нерчинском крае. Данные о сделанных открытиях обычно помещались в «Горном журнале». В 30—40-х годах делаются попытки обобщить накопленные научные геологические материалы (Г. Е. Щуровский, Е. П. Ковалевский, П. А. Чихачев, А. Ф. Миддендорф и др.).⁵¹

Разработка ценных ископаемых Сибири велась экстенсивно, хищнически, способами, отстававшими от требований нового времени. Между тем творческая научно-техническая мысль никогда не затухала на сибирских заводах. В начале XIX в. алтайский горный мастер П. М. Залесов разработал проект первой русской турбины (1806 г.), построил ее модель, но проект не удалось осуществить. На Барнаульском заводе С. В. Литвинов сконструировал воздухоудвную машину — прообраз современных центробежных насосов, но и это изобретение не было применено, так же как и более поздние проекты введения паровой техники на заводах Восточной Сибири, предложенные тем же инженером.

Рутинность крепостнической системы в организации производства, тормозившая развитие промышленности, особенно ярко проявилась в связи с деятельностью П. К. Фролова. Талантливый инженер, сын известного гидротехника, он вырос на Алтайских заводах и отдал им всю свою жизнь и творческую деятельность. В начале XIX в. Фролов проложил «чугунку» с конной тягой на Змеиногорских заводах и представил проект создания на Алтае, в заводском районе, целой системы рабочих путей сообщения в виде сочетания рек и каналов с рельсовыми дорогами. Горный совет хотя и понимал практическую значимость выдвинутого предложения, но отклонил его из-за невозможности выделить для его осуществления необходимое число крепостных рабочих. Вольнонаемный же труд в крепостнической стране оказывался неприменимым: он не только считался чрезмерно дорогостоящим, но и невозможно было найти достаточное количество вольных работников. В 1817 г. П. К. Фролов был назначен на пост начальника Колыванско-Воскресенских заводов, а затем стал томским губернатором, но все равно в условиях крепостнической России он ничего не мог сделать для реализации своего проекта.

⁵⁰ Л. А. Перов. Доржи Банзаров. Улан-Удэ, 1943; Х. Г. Айдарова. Чокан Валиханов. Алма-Ата, 1945; Чокан Валиханов в воспоминаниях современников. Алма-Ата, 1964.

⁵¹ В. А. Обручев. История геологического исследования Сибири, период 2-й. (1801—1850 годы). Л., 1933; И. П. Магидович. Очерки по истории географических открытий. М., 1957.

3. ЛИТЕРАТУРА И ТЕАТР

После прекращения издания тобольского журнала «Иртыш, превращающийся в Ипокрену» к началу XIX в. в Сибири существовала только рукописная литература. Среди образцов ее следует назвать юношескую оду сибирского беллетриста И. Калашникова «Торжество России» — один из поэтических откликов на победу русской армии над Наполеоном.

В условиях неограниченного деспотизма сибирских сатрапов возмущение народа находило выход в сочинении памфлетов, сатирических стихов, анекдотов, широко распространявшихся в списках. О борьбе против произвола губернаторов Восточной Сибири Пестеля и Трескина писали в своих мемуарах летописцы из купеческой среды. Но особенно характерными для Сибири были «доносы». Жалобы в Петербург посылали купцы, чиновники, духовенство, крестьяне. Нередко эти жалобы были написаны с такой страстью и мастерством, что перерастали свое конкретное назначение и превращались в произведения литературы. Таким было «Обличение» Горновского — один из наиболее ярких памятников сибирской литературы начала прошлого века.

После Отечественной войны, когда надежды на реформы Александра I рухнули и аракчеевский режим сковал духовную жизнь страны, во всех слоях русского народа назревал протест. Во главе освободительного движения встали декабристы — «лучшие люди из дворян».⁵² Под их идейным влиянием формировалась прогрессивная русская литература, складывался революционный романтизм.

В этих условиях крайне обострилась борьба литературных направлений. Классицизм упорно сопротивлялся новым веяниям в литературе и общественной мысли. Сентиментализм также не отвечал потребностям передовой общественности. Вместе с ним утрачивали значение и «сентиментальные путешествия», среди которых, между прочим, были также путешествия по Сибири («Путешествие по Сибири господина Трунина. Письма, писанные к другу в Москве», 1802 г.; неоконченные записки В. Дмитриева, 1809 г.). Разумеется, старые направления исчезали не сразу. Следы сентиментализма нередко встречались и позднее в произведениях, авторы которых далеко отстояли от него («Письма из Сибири» П. А. Словцова, 1825—1827 гг.; «Путевые заметки Вадима Пассека», 1834 г.).

Романтизм особенно остро поставил проблему народности и национального своеобразия литературы. Поэты-романтики обращались к истории и фольклору, уделяли внимание этнографическим описаниям, стремились к отражению местного колорита. Но представители революционного романтизма не довольствовались этим. Они понимали народность в неразрывной связи с гражданственностью. Проявившийся у них интерес к Сибири был вызван не только экзотикой неизведанного края, но прежде всего героикой его освоения.

Неудивительно поэтому, что Сибирь нашла своих певцов среди декабристов. Образ покорителя Сибири Ермака захватил К. Ф. Рылеева. Поэт-революционер создал также замечательную поэму «Войнаровский» (1823 г.), где действие происходило в условиях сибирской ссылки, «в стране пустынной и чужой». В этом произведении раскрывалась гражданская, общественная драма, и главный герой изображался как выразитель интересов своего народа. Здесь были выведены подлинно исторические лица (сам Войнаровский, историк Миллер), а в описании местной природы и якутского быта поэт, преодолевая условности романтизма, стремился к достоверности и точности. Поэма, явившаяся первым в русской поэзии произведением о политическом ссыльном, оказалась по-своему пророческой: она по существу пред-

⁵² В. И. Ленин, Поли. собр. соч., т. 23, стр. 398.

сказала судьбу декабристов, их «гордое терпенье» «во глубине сибирских руд»,

Оказавшись в Сибири после разгрома восстания 1825 г., поэты и писатели-декабристы не оставили творчества. Они включали в круг волнующих их тем новые мотивы, навеянные сибирской действительностью. Как истинные романтики они проявляли интерес к фольклору местных народностей, заимствовали из него сюжеты и образы (баллады «Саатырь» А. Бестужева-Марлинского, «Нуча» и «Воздушная дева» Н. Чижова). Перу А. Бестужева принадлежал также ряд очерков о быте и нравах местного населения («Отрывки из рассказов о Сибири», «Сибирские нравы. Исых», «Письмо к доктору Эрману»). Эти глубоко правдивые очерки, пронизанные уважением к местным народностям и сочувствием к их тяжелой судьбе, представляли собой первые серьезные опыты в создании жанра очерковой прозы. Их высоко оценил В. Г. Белинский.⁵³

Поэтическое творчество декабристов развивалось по-прежнему в русле революционного романтизма. Хотя в отдельных стихах А. Бестужева-Марлинского, В. Кюхельбекера, А. Одоевского звучали настроения уныния, а порой и отчаяния, тем не менее поэты-декабристы и в самых трудных условиях сохраняли силу духа, жажду деятельности. В. Кюхельбекер, живший в особенно тяжелой обстановке, воспринимал Сибирь сквозь призму страдальца-изгнанника (стихотворения «Аргунь», «19 октября 1836 г.», «Три тени» и др.). Но вместе с тем он был верен идеалам юности, которые в свое время позволили А. С. Пушкину считать его родным братом «по музе, по судьбам» («Элегия», «Тень Рылеева» и др.). А. Одоевский, начавший писать уже после 1825 г., вырос в Сибири в большого, своеобразного поэта. «Именно Одоевский подхватил лиру, выпавшую из рук Рылеева, и мужественно ее пронес через все годы декабристской каторги и ссылки».⁵⁴ В своих стихах «М. Н. Волконской», «Куда несетесь вы, крылатые станицы», «Стихи на переход из Читы в Петропавловский завод» он передал отношение декабристов к Сибири («край, слезам и скорби посвященный»), Его не покидала уверенность, что дело декабристов не пропало, — «мечи скуем мы из цепей и вновь зажжем огонь свободы». Эту мысль поэт выразил в своем знаменитом ответе Пушкину на послание в Сибирь.

Декабристы не чуждались и сатиры. Едкие письма, басни, сатирические статьи распространялись в списках не только между ссыльными, но и среди местного населения («Брага», «Шахматы» П. Бобрищева-Пушкина, статьи А.

Тютчева и др.). Поэт В. Давыдов в сатирическом стихотворении «Николосор» уподоблял Николая I жестокому вавилонскому тирану Навуходоносору. Ему хотелось хотя бы словом «истребить царскую фамилию».

Восстание 1825 г. и его разгром совпали со временем заметных сдвигов в социально-экономическом развитии Сибири. 20-е годы были, в частности, периодом пробуждения краеведческих и литературных интересов сибирской общественности, чему во многом способствовало влияние политических ссыльных. В сибирских городах складывались кружки любителей словесности. В 1820 г. красноярцами издан «Енисейский альманах», содержащий произведения ряда местных поэтов, прозаиков и краеведов. В Иркутске была предпринята неудавшаяся попытка издания литературной газеты «Ангарский вестник».

Произведения ранних сибирских литераторов-романтиков отражали экзотику суровой неизведанной страны. Проблема народности в них обычно

⁵³ В. Г. Белинский. Собр. соч., т. 1, 1948, стр. 549, 550.

⁵⁴ В. Б а з а н о в. Очерки декабристской литературы. Поэзия. М.—Л., 1961, стр.

сводилась к передаче этнографического колорита. Особенно ярко экзотический элемент проявлялся в жанре романтических поэм, создававшихся под влиянием А. С. Пушкина. Вслед за «Кавказским пленником» здесь появились пленники уральские и киргизские. Столь же разочарованные в светском обществе, они стремились на простор степей или в горы, где встречались с прекрасными дочерьми природы, киргизками, бурятками или тунгусками — бледными копиями пушкинской черкешенки. Однако в лучших произведениях этого жанра («Татарская песня» И. Петрова, 1830 г.; «Бурятская песня» А. Таскина, 1828 г. и др.) находили место правдивые черточки народного быта, конкретные детали сибирской природы. Нельзя не оценить и сам факт обращения поэтов к местному фольклору, их симпатию к угнетенным народам Сибири. Немаловажно появление в литературе о Сибири и образов ссыльных с их безрадостной судьбой (поэма П. Иноземцева «Ссылный», 1833 г. и др.), несмотря на очевидное подражание пушкинским «Братьям-разбойникам».

Из числа романтиков следует выделить нерчинского поэта Ф. Бальдауфа, в лучшей поэме которого «Авван и Гайро» (1834 г.), в большей степени, чем у других, проявляется стремление к правдивому отражению современности. Бальдауфу было присуще чувство недовольства действительностью. Горный инженер, наблюдавший тяжелую жизнь на нерчинских рудниках, он намеревался написать поэму, в которой хотел «изобразить наши подземелья, внутренность рудников, этот полусвет у забоев и смесь синевы с бледностью на лицах рудокопов ... и мрак вдали от забоев, и звон цепей на ногах ссыльных, работающих у насосов».⁵⁵ Однако преждевременная смерть помешала ему осуществить этот реалистический замысел.

Среди романтиков приметно и дарование И. Петрова. Уроженец Иркутска, он на ряд лет связал свою жизненную и поэтическую судьбу с Красноярском. Именно он способствовал объединению красноярских литераторов и с помощью енисейского губернатора А. П. Степанова издал «Енисейский альманах на 1828 г.». Многие свои стихи о Сибири он опубликовал в столичных журналах. Несмотря на романтическую условность образов, Петрову удалось

прочувствованно воспеть свой родной край, запечатлеть характерные черты местной природы и быта.

Развитие литературы Сибири 30-х годов происходило в условиях борьбы крепнущей буржуазии с феодально-крепостническими порядками. В Сибирь устремляются капиталы. Начинается бурное развитие золотых приисков. Крепнет капиталистический уклад. Естественно, Сибирь вызывает обостренный интерес у самых различных слоев русской общественности.

Литературным органом, активно пропагандирующим Сибирь, становится журнал Н. Полевого «Московский телеграф» (1825—1834 гг.). Выходец из среды иркутского купечества, автор ряда произведений о Сибири, Полевой отстаивает на страницах журнала идею свободного капиталистического развития России, требует самых широких прав для буржуазии, в том числе и для сибирской. Воспоминания о Сибири воодушевляли Полевого и тогда, когда он создавал свою повесть «Сохатый» (1830 г.), полную романтического пафоса и громкого восхваления Сибири — «золотого дна». Повесть произвела сильное впечатление на читателей. Разбивая традиционные представления о Сибири как стране мрака и безлюдья, Полевой показал ее в светлых, радостных тонах, воспел ее природу, сумел раскрыть в повседневном быту сибиряков высокие человеческие чувства и благородные отношения.

⁵⁵ Сб. «Воспоминания бывших питомцев Горного института», СПб., 1873, стр. 6.

Повесть «Сохатый» явилась своего рода знаменем всей литературы Сибири 30-х годов. Вслед за ней вышли в свет повесть И. Савинова под тем же названием, повести Н. Щукина «Поселыцик» (1834 г.) и «Ангарские пороги» (1835 г.), рассказы и очерки Н. Бобылева, сборник «Прозаические сочинения учеников иркутской гимназии» (1836 г.) и др. В ряду сибирских беллетристов этого времени наиболее видное место занимал И. Калашников, основоположник краеведческого исторического романа. Его лучшие произведения «Дочь купца Жолобова» (1831 г.), «Камчадалка» (1832 г.), «Изгнанники» (1834 г.) пользовались в 30-х годах довольно большим успехом. С глубоким волнением рассказал писатель в романе «Дочь купца Жолобова», о преследованиях в середине XVIII в. лучших представителей иркутского купечества и служилой интеллигенции. Он правдиво описывал тяжелую жизнь местных народностей, сатирически изображал сибирских помпадуров и помпадурш, сочувствовал ссыльным. Однако кругозор Калашникова был ограничен лишь местными интересами. Нередко характеры его героев оказывались упрощенными, а сюжетные перипетии — надуманными. За это его справедливо критиковал В. Г. Белинский.⁵⁶

Более одобрительно передовая критика тех лет относилась к автору очерков из жизни бурят Н. Бобылеву («Чингисов столб», 1838 г.; «Джарго аега», 1839 г.; «Белый месяц», 1840 г.; «Сибирские скиццы», 1841 г.). Бобылев испытал на себе влияние А. Бестужева-Марлинского и, подобно ему, сочетал в очерках реальность изображения с романтически приподнятым тоном.

Крупнейшим представителем плеяды сибирских романтиков явился тобольский поэт П. П. Ершов, сумевший на определенном этапе подняться над уровнем местных потребностей и стать художником общероссийского значения. Во время пребывания в Петербурге он написал свою знаменитую сказку «Конек-

горбунок» (1834 г.). Построенная на материале сказаний, слышанных Ершовым еще в Сибири, она послужила ответом на полемику романтиков о народности, которая заполняла тогдашние столичные журналы. Вслед за А. С. Пушкиным Ершов блестяще овладел духом и стилем народного рассказа, самым методом русских сказочников. Поэт создал ряд произведений и на материале собственно сибирском: сонет «Смерть Ермака», балладу «Сибирский казак», поэму «Сузге» (1837 г.) и другие, однако он уже не смог подняться до уровня своего лучшего произведения. Вернувшись в Тобольск, Ершов стал учителем, а затем директором гимназии. И здесь сумрак николаевской поры, помноженный на затхлость провинциальной обстановки того времени, постепенно загубили поэта. Не сбылись его юношеские мечты преобразовать Сибирь — «пустыни, степи лучом гражданства озарить».

В то время как 40-е годы XIX в. ознаменовались в русской литературе расцветом «натуральной школы», Сибирь значительно отставала от Центральной России. Отсутствие местной издательской деятельности, неразвитость критики и журналистики, одиночество талантов, затерянных в глуши, сковывали развитие сибирской литературы. В условиях наступления реакции некоторые литераторы претерпевали эволюцию в сторону примирения с существующей действительностью (Н. Щукин, Н. Бобылев, И. Калашников и др.). Даже Н. Полевой постепенно изменил своим убеждениям, скатился на позиции «Северной пчелы» и создавал на сибирском материале произведения, пронизанные духом монархизма («Ермак», «Параша-сибирячка»).

Но, несмотря на застойный характер литературной жизни Сибири 40-х годов, оппозиционность отдельных кружков так или иначе давала

⁵⁶ В. Г. Белинский. Полн. собр. соч., т. VII, СПб., 1904, стр. 452, 453.

себя знать, находила отражение в рукописных журналах и частично проникала в печать. В сборнике «Сибирские мелодии» А. Штукенберга среди романтических восхвалений сибирской природы встречались отдельные стихи с нотками общественного протеста. Критические тенденции проявлялись и в некоторых произведениях одаренного верхнеудинского поэта Д. П. Давыдова. Его шуточная поэма «Волшебная скамеечка», несмотря на сказочный сюжет, представляла собой реалистический и в общем-то невеселый рассказ о жизни бедняка-учителя. С большой эмоциональной силой поэт осудил царскую каторгу и выразил стремление к свободе в своем лучшем стихотворении «Дума беглеца на Байкале», ставшем народной песней.

Влияние А. Бестужева-Марлинского и К. Рылеева испытывал на своем творчестве поэт М. Александров. Он был другом Бестужева и посвятил ему одно из наиболее сильных своих стихотворений «Элегия», в котором откликнулся на гибель декабриста. Образ Бестужева вдохновлял поэта и при создании поэмы «Жертвы рока». С большим сочувствием Александров отнесся к бунту якутского повстанца Манчары и написал поэму об этом народном герое, который действовал, подобно шиллеровскому Карлу Моору, грабя богатых и тем самым стремясь восстановить попорченную справедливость. Стихи Александрова 40-х и последующих годов были полны тоски и разочарования. Ушли в прошлое 20-е годы, когда Александров еще верил в великое будущее сибирского купечества (что отразилось в составленной им программе «Ангарского вестника» и в автобиографическом произведении «Воздушный

тарантас»), и он на опыте убедился, как далека сибирская буржуазия от мысли о всеобщем благе и демократии. Вот почему поздняя лирика и проза Александрова были полны желчи, насмешки, сатирической остроты (пьеса «Тажный карнавал» и др.). К сожалению, многие из его стихов не сохранились, и Александров был забыт.

До середины столетия Сибирь не имела своей периодической печати. Только в 1857 г. начали издаваться местные газеты в губернских городах.

С культурным пробуждением Сибири в конце XVIII в. связано дальнейшее становление не только местной литературы, но также и театра.

Как уже отмечалось, в 60-х годах XVIII в. появился любительский театр в Омске, а в 80—90-х годах — в Иркутске. В начале XIX в. в Иркутске создается театр полупрофессионального типа: труппа набирается из гарнизонных солдат и ссыльных женщин. На грани двух столетий происходит становление профессионального театра и в Тобольске. Его развитие в начале XIX в. связано с именем ссыльного радищевца В. В. Пассека.

Репертуар первых театров отличался бедностью. Лучшими произведениями считались комические оперы «Сбитеньщик» Я. Б. Княжнина и «Мельник — колдун, обманщик и сват» А. А. Аблесимова наряду с комической оперой М. И. Попова «Анюта», и «слезной комедией» М. И. Веревкина «Так и должно». Наличие в этих пьесах реалистических и демократических тенденций в какой-то степени отличало их от большинства постановок тех лет — бездумных, чисто развлекательных, рассчитанных на дешевый эффект. Как и во многих театрах России того времени, особенно часто игрались крайне сентиментальные и реакционные по духу пьесы немецкого драматурга Коцебу (по этому поводу острили, что на русской сцене царит «коцебятина»).

Оживление сибирского театра в начале XIX в. оказалось недолгим. Деспотическое правление Трескина и других царских сатрапов заглушило его. Публичный театр в Иркутске был ликвидирован, и на его месте вы-

рос дом председателя гражданской палаты. «И там, где жили музы и грации, водворилась юстиция. Это было именно в духе времени!». ⁵⁷ В Иркутске при Трескине было поставлено только несколько любительских спектаклей.

В 1828 г. в Тобольск был выслан близкий к кругу декабристов видный композитор А. А. Алябьев — сын бывшего тобольского губернатора. Композитор и в ссылке не оставлял творческой деятельности. Его музыка была созвучна настроениям широкой русской общественности последекабристского периода. В ней выражалось сочувствие обездоленным, звучали мотивы тоски по родине, находила отражение романтическая тема изгнания (романс «Иртыш» и др.). В организуемых Алябьевым концертах участвовало несколько хоров, а также созданный композитором казачий оркестр, насчитывавший до 100 музыкантов.

20—30-е годы XIX в. — время известного спада в театральной жизни Сибири, вызванного наступлением реакции после разгрома декабристского восстания. На сценах Иркутска, Омска, Красноярска ставятся лишь отдельные любительские спектакли, по преимуществу водевили. К числу немногих попыток противостоять удушающей атмосфере этих лет относятся постановки, осуществляемые в тобольской гимназии П. П. Ершовым («Недоросль» и др.), а также театральные и музыкальные представления, организуемые на дому декабристами (А. М. Муравьевым, С. Г. Волконским, П. Н. Свистуновым и др.).

Некоторое оживление театральной деятельности в Сибири наблюдается в 40-е годы. В Иркутске создаются сильные любительские труппы И. Гудкова, обладающего большим комическим талантом, а затем его преемника — Л. Сухорукова. Переломным же этапом в истории сибирского театра становятся 50-е годы — время заметной общественной активности. В Иркутске и Томске строятся специальные театральные здания. В Иркутске начинает выступать постоянно действующая труппа. Среди актеров в ней выделяется несколько заметных дарований. В частности, «Иркутские губернские ведомости» (1858 г.) отмечают драматический талант Анаевой-Пряхиной, воспитанницы петербургской театральной сцены. Петербургская пресса высоко оценивала исполнение роли Чацкого Лебедевым.

Иркутский театр ставит наряду со многими водевилями пьесы Н. В. Гоголя и А. Н. Островского. В 1852 г. осуществляется постановка комедии А. С. Грибоедова «Горе от ума», которая, однако, была снята со сцены по требованию III отделения. Выдающимся событием этих лет становится постановка запрещенной цензурой комедии А. Н. Островского «Свои люди — сочтемся», осуществленная в Иркутске на пять лет раньше, чем в Петербурге и Москве (1857 г.).

Заезжие труппы, чаще всего возглавляемые антрепренером Маркевичем, уже более или менее регулярно посещают в 50-х годах не только Иркутск и Томск, но также и Барнаул, Омск, Красноярск и особенно Енисейск, куда в декабре стекаются с приисков золотопромышленники со своей свитой. Здесь влачащие жалкое существование актеры кое-как поправляют свои дела, а антрепренеры сводят концы с концами.

Первая половина XIX в. явилась периодом зарождения профессионального театра в Сибири. Его формирование происходило в труднейших условиях, и на первых порах сибирский театр не представлял значительного культурного явления. Только во второй половине столетия он получил дальнейшее развитие и не уступал уже провинциальному театру других областей России.

⁵⁷ И. Калашников. Записки иркутского жителя. Русская старина, 1905, кн. 7. стр. 207.

4. ПРИКЛАДНОЕ И ИЗОБРАЗИТЕЛЬНОЕ ИСКУССТВО, АРХИТЕКТУРА

Искусство народов Сибири, уходя корнями в далекое прошлое, сохраняло прикладной характер. Им занимались не художники-профессионалы, а рядовые охотники, рыболовы и скотоводы. Отделение ремесла от сельского хозяйства если и имело место, то лишь в некоторых случаях, причем среди наиболее развитых в социально-экономическом отношении народов, таких как буряты и якуты.

С древности женщины занимались шитьем одежды, мужчины изготавливали орудия производства, развивая свои навыки в обработке дерева, кости, камня, металла. Народное искусство совершенствовалось в труде. Едва ли не самым ярким свидетельством этого являлось шитье по меху, так широко распространенное на Севере. Одежды народов Сибири декорировались, подчас лаконично, подчас богато, преимущественно геометрическим орнаментом. Пожалуй, особенно строго последний выдержан у народов крайнего северо-востока. Полосы, ряды кружков, квадраты, прямоугольники, параллельные

линии — вот излюбленные мотивы. Орнаментация меховой одежды у обских угров также геометрична, но сложнее. В ней мы видим меандры, крестообразные узоры, шахматное чередование светлых и темных квадратов и т. п. Элементы растительного орнамента в сочетании с геометрическим получили распространение преимущественно среди южной группы народов.

Геометрический орнамент в шитье возникал из самой техники работы с мехом — шитья шва, его косой или крестообразной обмоткой жилой, нитью, белым оленьим или иным волосом. Все это дополнялось переплетением кожаных ремешков, продеванием тонкого и узкого ремешка сквозь ряд прорезей и т. п.

В большинстве случаев геометрические мотивы преобладали и в орнаментике многообразных деревянных и костяных изделий. В резьбе по дереву, в изделиях из бересты большого совершенства достигали исконные обитатели тайги — ханты, манси, эвенки, якуты и др. Алеуты плели разнообразные циновки, мешки из травы, корзинки; ительмены искусно оплетали нарты и некоторые другие предметы кожаными ремешками. Широко распространялась резьба по кости. Изготавливались металлические поделки — накладки и бляшки для седел, для конской упряжи, различные украшения, разнообразные предметы культа. Изделия из металла достигали наибольшего совершенства у народов южной Сибири, Забайкалья и Якутии. На костюмы сибирских шаманов навешивались бубенцы и изображения божеств, в то время как кожа на бубнах покрывалась изображениями духов, представляемых в образах людей, животных, змей. Изделия бурятских ювелиров уже в конце XVIII в., по словам Георги, были известны по всей Сибири.

Самобытные черты искусства народов Сибири имеют свои прототипы в далеком прошлом. Например, орнаментальные мотивы обских угров прямо перекликаются с орнаментальными мотивами андроновской культуры II тысячелетия до н. э.⁵⁸ В манере хакасских рисунков XIX в. прослеживается сходство с древними писаницами на курганных камнях и скалах той же Хакасии. Только подчас в древний мотив изображения вливаются черты нового, проявляющегося в народном быту. Интересна, например, сцена охоты на оленя, вырезанная хакасским мастером XIX в. на деревянном ящичке. Она ничем, кроме замены старого лука ружьем,

⁵⁸ С. В. Иванов. Орнаменты народов Сибири как исторический источник. М.—Л. 1963, стр. 160, рис. 100.

не отличается от аналогичных сюжетов и манеры древнехакасских художников.⁵⁹

Стилизованные растительные орнаменты южносибирских народов также генетически связаны со средневековым искусством кочевников центральноазиатских, а вместе с тем и восточноевропейских степей.

Одновременно необходимо отметить наличие взаимовлияния в развитии искусства различных сибирских народов. Так, например, эвенкийские орнаменты в одних районах сближаются с якутскими, в других — с бурятскими. А. Ф. Миддендорф прямо отмечает, что среди эвенков Станового хребта «якутские торговцы распространили свои узоры».⁶⁰

Присоединение к России повлекло за собой самые существенные сдвиги во всей жизни, а вместе с тем в культуре и искусстве народов Сибири. Новое проявлялось буквально во всем. Скажем, до прихода русских у народов

сибирского севера применялись для украшения одежды хотя и разнообразные, но местные материалы: кожа, олений и нерпичий мех, нитки из сухожилий, береста, дерево, кость. С приходом же русских и с развитием торговли стали все шире употребляться привозные цветные нитки, яркие ткани, бисер. Шитье бисером начало вытеснять древние виды декоративного искусства — раскраску кожи, накладку из оленьего волоса и др.; входила в быт цветная материя, налагаемая в виде аппликаций на одежду из меха.

В повседневном общении с русскими на протяжении XVIII—первой половины XIX в. обогащалась культура местного населения. Например, художественное ремесло якутов испытало на себе благотворное влияние со стороны русских умельцев в обработке металла, в резьбе по дереву. Талантливые якутские мастера начали выполнять работы по украшению резьбой городских построек, даже получали заказы от церквей и монастырей на изготовление резных иконостасов и киотов, высекали из камня скульптурные надгробия.⁶¹

Искусство народов Сибири находит в изменяющейся жизни новые для себя образы, новые мотивы. В этом плане замечательна деревянная шкатулка, сделанная резчиком-якутом, сумевшим почувствовать всю прелесть русского классицизма и передать ее в изображенной на коробке постройке.⁶² Реализм русского искусства XIX в., видимо, оказался созвучным реалистическому в своей основе искусству народов Сибири. Только этим можно объяснить в работах ханты-мансийских, хакасских, якутских художников появление бытовых сценок,⁶³ вырванных из окружающей новой жизни. Так, неизвестный якутский мастер-серебряник в изображенных им жанровых сценах русской провинциальной действительности⁶⁴ подчеркнул свое саркастическое отношение к изображаемому военно-чиновничьему быту включением в композицию летящей фигуры Славы. Она несет венец — типичный декоративный мотив русской классики, как бы спеша увенчать им чиновных «героев».

Таким образом, общение с русским народом приносило в местное народное творчество новые мотивы, вкусы, запечатлеvalo плодотворное влияние передовой русской культуры. Вместе с тем русский народный

⁵⁹ С. В. Иванов. Материалы по изобразительному искусству..., стр. 584, рис. 35.

⁶⁰ А. Ф. Миддендорф. Путешествие на север и восток Сибири, ч. II. СПб., 1869, стр. 716; С. В. Иванов. Орнаменты народов Сибири..., стр. 249.

⁶¹ С. В. Иванов. Материалы по изобразительному искусству.

⁶² Там же, стр. 538, рис. 4

⁶³ Там же, стр. 41, рис. 21, фиг. 4; стр. 584, рис. 35, фиг. 1.

⁶⁴ Там же, стр. 558, рис. 16.

художник-переселенец, сохраняя свое лицо, творчески преломлял в своем искусстве художественные достижения аборигенов.⁶⁵

С конца XVIII в. правительство развернуло большие строительные работы в Петербурге и его окрестностях, стремясь превратить столицу в подлинную «Северную Пальмиру». Изумительные горные породы сибирских недр привлекли к себе внимание. Они являлись незаменимым строительно-декоративным материалом. В связи с этим развитие художественного камнерезания в Сибири приобретало промышленное значение. Правительственным указом на Алтае были созданы Локтевский и Колыванский

камнерезные заводы. Зачинателем гранильного дела на них стал мастер П. Бакланов. Вскоре здесь выросли поколения потомственных камнерезов. В работу шли порфиры, яшмы, мраморы и другие «отменные и полировку принимающие камни», из которых изготовлялись декоративные поделки для царского двора и столичной знати. Монументальные изделия, поражавшие своим великолепием, требовали колоссальной затраты народных сил и средств.⁶⁶ Например, в течение 8 лет колыванские камнерезы и шлифовальщики трудились над созданием грандиозной яшмовой вазы весом около 15 тонн. Ее транспортировали в столицу на особых платформах по 180 лошадей.⁶⁷

Русское изобразительное искусство в Сибири представляли преимущественно художники-самоучки,⁶⁸ писавшие иконы и парадные портреты чиновной и купеческой знати, тщеславно стремившейся увековечить себя в памяти потомства. Гостиные и залы заказчиков, превращенные в «прелестные пантеоны сибирского бессмертия», вызывали негодование П. А. Словцова, который восклицал: как люди «с душою не всегда белою смеют желать пережить свою ничтожность на холсте?» и отвечал: «Даже желать надобно, чтобы эти Ивановы червячки светились долее», чтобы кисть и холст «напоминали о себе для негодования».⁶⁹

Ряд талантливых художников-любителей известен среди декабристов, поселенных в Сибири (Я. М. Андриевич, И. А. Анненков, П. И. Борисов, В. П. Ивашев, Н. П. Репин и др.).⁷⁰ Из них несомненно выделяется Н. А. Бестужев. Его живописное наследие стало одним из замечательных памятников изобразительного искусства Сибири. Еще до восстания 14 декабря Бестужев изучал историю и технику живописи, пробовал свои силы в этой области; в полной мере его художественное дарование развернулось в Сибири. Здесь им было написано 78 акварельных портретов участников восстания на Сенатской площади и других сосланных революционеров и их жен. Но Бестужев — не только портретист. Его увлекала суровая красота сибирской природы, которую он отобразил в многочисленных пейзажах, написанных с натуры. Среди них — виды Читы, Петровского завода и их окрестностей. Раньше его живописное наследие по существу не изучалось. В советское время оно получило высокую оценку в монографических исследованиях М. Ю. Барановской и И. С. Зильберштейна. Бестужев сумел осуществить свой грандиозный замысел — создание портретной галереи декабристов, считая это своим гражданским долгом.⁷¹

⁶⁵ Д. А. Болдырев-Казарин. Народное искусство в Сибири. Сибирская живая старина, вып. 2, Иркутск, 1924, стр. 8—13.

⁶⁶ Н. Я. Савельев. Алтайские камнерезы. Барнаул, 1956.

⁶⁷ ЛОИИ, ф. Археографической комиссии, д. 12, л. 33.

⁶⁸ Домовая летопись Андреева, по роду их, писанная капитаном Иваном Андреевым. ЧОИДР, 1870, кн. 4, разд. V, стр. 126; В. И. Вагин. 40-е годы в Иркутске. ГАИО, ф. В. И. Вагина, оп. 1, кор. 2, д. 23; Иркутские губернские ведомости, 1857, № 4.

⁶⁹ П. А. Словцов. Прогулки вокруг Тобольска в 1830 г. М., 1834, стр. 177, 178.

⁷⁰ М. Ю. Барановская. Художники-декабристы. В сб.: Декабристы в Сибири. Новосибирск, 1952.

⁷¹ М. Ю. Барановская. Декабрист Н. Бестужев. М., 1954.

Воспитанником декабриста И. Д. Якушкина — учеником его школы взаимного обучения, созданной в г. Ялуторовске, был известный сибирский художник-карикатурист М. С. Знаменский.⁷² В 60-х годах он сотрудничал в сатирическом журнале «Искра» — органе русской революционной демократии. Организатором и руководителем этого журнала, совместно с поэтом В. С. Курочкиным, явился Н. А. Степанов — сын енисейского губернатора. Молодой Степанов уже в 30—40-х годах приобрел широкую известность как мастер острой сатирической графики. Ему принадлежит ряд карикатур на сибирские темы.⁷³

Социально-экономические сдвиги, наметившиеся в Сибири в конце XVIII в., вызвали рост городов, вместе с тем потребовав упорядочения их планировки и благоустройства. Соответствующие мероприятия, проводившиеся в конце XVIII в. (создание и реализация первого генерального плана Иркутска и др.), принесли свои положительные плоды, но требовали дальнейшего развития. Указы о планировке и благоустройстве сибирских городов последовали в 1809 и 1816 гг. Последние подчас реализовались весьма своеобразно, чисто административно-бюрократическими методами. Так, губернатор Трескин, наметив выпрямление иркутских улиц, приказал поставить по городу вежи, обозначающие новое расположение улиц, а обывателям предписывалось в течение года перенести или перестроить в соответствии с этим свои дома. Многие не смогли выполнить это распоряжение. Тогда начальство приступило к разрушению жилищ, лишая людей крова.⁷⁴

Работы по благоустройству Томска в 1816—1818 гг. начались под руководством находившегося в нем в качестве инженера Г. С. Батенькова. В 30-х годах Томск, переживший эфемерное оживление в связи с золотой лихорадкой, был окончательно перепланирован: его центральная часть отнесена из низменной долины р. Ушайки на Юртошную гору.⁷⁵ Медленно хирел Тобольск, уступая свое бывшее величие молодому военизированному Омску, в назидание жителям которого в 1820 г. по приказу командира отдельного сибирского корпуса генерала Капцевича была издана специальная книга: «Разные виды заборам, решеткам деревянным с воротами и без ворот, также каменным и деревянным домам с приложением примерной сметы и инструкции для руководства желающим строиться».⁷⁶

Несмотря на требуемую стандартизацию в застройке городских зданий, большинство обывательских домов в сибирских городах мало чем отличались от сельских построек с их типичной планировкой «клетью» или «связью». Дома эти, оставшиеся от конца XVIII—начала XIX в., невелики, сложены из крупных бревен, крыты деревянными четырехскатными крышами. На их стенах не было никаких украшений, кроме разве «сухарики» в карнизах (под кровлей), на наличниках, на воротах и калитке.⁷⁷ В Иркутске за особую высоту кровли подобные дома называют «горбатыми». В дальнейшем жилые постройки разнообразились конструктивно, обрастали со стороны дворов и садов флигелечками, галереями, балконами и лоджиями, создавая впечатление интимности. Наоборот, уличный фасад домов обычно был строгим, линейно вытянутым и,

⁷² См. статью М. С. Знаменского «Иван Дмитриевич Якушкин. (По неизданным материалам)». (Сибирский сборник, 1886, кн. 3, стр. 86—105).

⁷³ С. С. Трубачев. Каррикатурист Н. А. Степанов. Исторический вестник, 1891, № 3, стр. 457—487.

⁷⁴ Ф. А. Кудрявцев, Г. А. Вендрих. Иркутск. Очерки по истории города. Иркутск, 1958, стр. 69.

⁷⁵ А. И. Попов. Томск. М., 1959.

⁷⁶ Томские губернские ведомости, 1860, № 26.

⁷⁷ А. М. Прибыткова-Фролова. Памятники архитектуры XVIII и XIX вв в Томске. Тр. Томск, краеведч. музея, т. II, 1929, стр. 32.

500

как правило, лаконично декорированным. Большое значение приобрела окраска.

В русском народном зодчестве Сибири сохранились архаичные формы «тройных» и «двойных» домов, уже исчезнувшие в то время в Европейской России. «Суровый климат способствовал созданию интересных пространственных решений крытого двора (в системе «двойных» и «тройных» изб) с его внутренними террасами, площадками и переходами, связанными с избой. Это обеспечивало хозяевам прохладу летом и укрытие от непогоды зимой — при обслуживании своего хозяйства».⁷⁸ Влияние местной традиции деревянного зодчества подчас проявлялось в камне. Так, по типу «избы-двойни» был выполнен придел Томской Благовещенской церкви (1783—1807 гг.).⁷⁹

Отдаленность Сибири способствовала сохранению в ее архитектуре многих архаизмов. Местные архитекторы-самоучки Иван и Кузьма Черепановы сооружением колокольни Воскресенского собора в Омске донесли до 70-х годов XVIII в. традиции древнего шатрового зодчества. Черты русского барокко дожили до начала XIX в., они прослеживаются в здании омской гауптвахты,⁸⁰ в Московских воротах Иркутска, поставленных по проекту губернского архитектора Кругликова,⁸¹ в ярусно расположенных восьмериках томских церквей того времени, в чарующей композиции пирамидально устремленных ввысь причудливых глав Воскресенского храма (1789—1807 гг.) в том же Томске.

Становление классицизма в сибирской архитектуре в основном наступает с начала XIX в. Один из первых и лучших его памятников — так называемый «Белый дом» в Иркутске, построенный в 1804 г. купцами Сибиряковыми; впоследствии они продали его казне под генерал-губернаторскую резиденцию. Работавшие в Сибири архитекторы П. В. Раевский, А. П. Деев, А. А. Арефьев, Я. Н. Попов и другие были учениками и последователями русской классической школы. В основу своих работ они нередко клали чертежи и проекты ведущих зодчих своего времени.⁸² Не лишены самобытности построенные в классическом духе томские здания — бывший Магистрат и Биржевой корпус. Последний предназначался для склада, сортировки, просушки и осмотра мехов и других товаров, шедших из Сибири в восточноевропейские губернии (архитектор А. А. Арефьев).

Большие строительные работы развернулись в центре промышленного Алтая — Барнауле. Здесь Я. Н. Попов, ученик К. Росси, подобно учителю, стремился к созданию целостных архитектурных комплексов, объединяющих воедино различные архитектурные ансамбли. Осуществляя свои замыслы, Попов умело сочетал построенные его предшественниками здания с новыми, которые пришлось возводить ему самому. Для творчества Попова характерна простота, стройность, чистота форм и декора.⁸³ Широкое внедрение классицизма в рядовое строительство жилых зданий, не только в каменной, но и в деревянной, наиболее массовой архитектуре, даже не только в городах, но и в селах Сибири,

лишний раз свидетельствует о национальном характере этого архитектурного стиля, полюбившегося самым широким слоям народа. Вместе с тем в деревян-

⁷⁸ Е. А. Ащепков. Об архитектурном декоре в деревянном зодчестве в некоторых районах Сибири. Архитектура Сибири, Новосибирск, 1951, стр. 31.

⁷⁹ А. И. Попов. Томск, стр. 30.

⁸⁰ В. И. Кочедамов. Омск. Как рос и строился город. 1960, стр. 15.

⁸¹ Б. Лебединский. Московские ворота города Иркутска. Иркутск, 1929.

⁸² Здание присутственных мест в Томске строилось на основе переработанного старого проекта арх. А. Д. Захарова, а омский Никольский казачий собор создавался по проекту арх. В. И. Стасова (см.: А. И. П о п о в. Томск, стр. 45-46; В. И. К о ч е д а м о в. Омск..., стр. 28).

⁸³ А. Уманский. Памятники культуры Алтая. Барнаул, 1959, стр. 120-149

ном домостроении продолжают сохраняться и не менее живучие мотивы барокко, особенно частые в декоре наличников. При этом следует отметить, что классические формы в восточносибирской архитектуре не получили такого распространения и выдержанности, как в западносибирской. В середине XIX в. в архитектуре Сибири, как и в центральных районах страны, намечаются поиски новых форм, в плане эклектических сочетаний различных стилей. В этом направлении проявилась деятельность Г. С. Батенькова в период его томской ссылки после 20-летнего заточения в Петропавловской крепости. По проектам декабриста в конце 40-х—начале 50-х годов в Томске был воздвигнут ряд зданий, сочетавших декоративные черты модернизированных старорусского и готического стилей.⁸⁴

⁸⁴ А. М. Прибыtkова-Фролова СССР, 1934, № 9, стр. 66, 67.
Архитектор-декабрист. Архитектура

Заключение

В настоящем томе рассмотрены основные проблемы истории Сибири почти за три столетия: с конца XVI в. по 50-е годы XIX в. В это время развитие Сибири шло по новым путям. Решающее влияние на ее историю оказало присоединение к Русскому государству.

Термин «присоединение», избран не случайно, так как он наиболее широк и емок. Фактически имели место принудительное (например, завоевание Сибирского ханства), пассивное (например, кеты) и добровольное присоединение (присоединение бурят, хакасов и др.). В этих особенностях присоединения мы усматриваем одну из основных причин необычно быстрого и с применением весьма малых сил включения в состав Русского государства огромной территории, по своим размерам намного превышающей территорию коренной России. Другой причиной было непосредственное соседство Руси и Сибири, давнее знание русскими людьми путей в Сибирь. Недаром русские люди XVII в. называли Сибирь «Украиной» Руси. За несколько десятков лет русские поселения продвинулись от Урала до берегов Тихого океана, с тем

чтобы позднее появиться на его островах и выйти на восточные берега Северной Америки.

Сибирь стала частью России, когда та уже прошла многовековой путь феодального развития и превратилась в единое феодальное государство с высоким уровнем производительных сил, сложной социальной организацией и блестящей для того времени культурой. В состав России был включен огромный край, народы которого еще не вышли из состояния родовых отношений. Лишь некоторые из них переживали период разложения родового строя и начальных этапов классового образования.

С конца XVI и до второй половины XIX в. русскому народу совместно с народами Сибири пришлось пройти большой и замечательный путь. Конец этого периода для страны в целом характеризуется отменой крепостного права и активным развитием капиталистических отношений. Эти процессы не могли не захватить и Сибирь. Начав трехвековой путь с господства родовых отношений, Сибирь к завершению его переживала формирование капиталистических отношений при сохранении многоукладности.

Характерной чертой присоединения Сибири к России являлось сочетание политического подчинения с хозяйственным освоением ее девственных просторов. Поэтому было бы неправильно рассматривать процесс присоединения, начиная с первых походов новгородцев в Югру (XI в.) или с походов отрядов среднерусских князей (XV в.), хотя они и сопровождались иногда вассальной (правда, весьма эфемерной и временной) подчиненностью отдельных групп сибирского населения. Даже включение в титулатуру московских князей слова «сибирский» отражает

503

скорее политическую тенденцию, нежели фактическое положение вещей. И не только потому, что в результате этих акций был захвачен лишь небольшой, самый западный край огромных сибирских просторов, но и потому, что они никогда не отмечались сколько-нибудь длительным характером и не походили на процесс, развернувшийся позже.

С конца же XVI в. политическое проникновение Русского государства в Сибирь уже постоянно сочетается с ее освоением и с расселением в Сибири русского населения, приходящего часто вне контроля или даже вопреки влиянию государственной власти. Вытесняемое из коренной Руси растущим феодально-крепостническим гнетом, трудовое население составляло основную часть переселяющихся в Сибирь. Причем с течением времени эта струя переселения приобретала все больший удельный вес по сравнению с другими элементами переселенческого потока (воинскими частями, государственной бюрократией, торговыми людьми и промысловыми предпринимателями).

Размещение этого потока в Сибири чрезвычайно облегчилось наличием громадного запаса неиспользуемых земель. На них в основном и размещалась масса переселяющихся. Так, наряду с коренным населением в Сибири образовалось русское население, постепенно составившее основную массу непосредственных производителей материальных благ Сибири. К началу XVIII в. оно уже превысило количественно коренное население, а к концу рассматриваемого периода превосходило его. Таким образом, уже в XVIII в. Сибирь и по составу своего населения, а не только по политической принадлежности стала русским краем. Вместе с тем продолжало количественно расти и местное население.

В XVII—XIX вв. происходили миграционные и ассимиляционные процессы. Часть этих процессов уходила своими корнями в дорусское время. Постепенно к середине XIX в. складывалось размещение населения, приближающееся к современному.

Развитие Сибири с конца XVII до середины XIX в. было противоречивым, как и развитие любого классового общества. Включение Сибири в состав феодального государства отдавало ее народы во власть господствующего класса этого государства. Следствием этого было ограбление народов Сибири посредством взимания ясака и других повинностей, а также посредством неэквивалентного обмена. Таким образом, к изъятию части прибавочного продукта у местного трудового населения местной выделяющейся верхушкой прибавилось изъятие другой части этого продукта в пользу господствующего класса русского феодального общества. Это не могло не ухудшить положения местного населения, не могло не способствовать консервации и без того закоренелых форм его хозяйствования.

Вместе с тем то обстоятельство, что в среде русского населения Сибири подавляющую часть составили непосредственные производители материальных благ, с их многовековыми трудовыми навыками, значительно более совершенными, чем у местного населения, приводило к резкому и общему подъему производительных сил Сибири.

Прежде всего это сказалось в создании сибирского пашенного земледелия. К началу XIX в. русские крестьяне составляли 82% русского населения Сибири и 57%—всего населения края. Если учесть, что земледелием занимались другие слои русского населения и часть коренного населения, то процент земледельцев должен еще увеличиться. Таким образом, Сибирь быстро становилась крестьянским краем.

При всей пестроте систем (от перелога и подсеки до двухполья, трехполья и трехполья с применением удобрений или в сочетании с перелогом) земледелие по уровню своему постепенно подтягивалось к крестьянскому земледелию коренной России и к середине XIX в. мало от него отлича-

лось. Быстрый рост возделываемых площадей и сборов урожая постепенно превращал Сибирь охотничью, рыболовецкую и скотоводческую в Сибирь земледельческую. Уже к концу XVIII в. в Сибири собиралось достаточное для удовлетворения внутрисибирских потребностей количество хлеба. Таким образом, уже один этот факт говорит о том, что вместе или наряду с хозяйством потребительским выросло мощное хозяйство производящее. Русский земледелец — беглец из крепостной Руси — с успехом вступил в единоборство с сибирской природой и заставил служить ее человеку.

К этому же времени относится создание русскими переселенцами сибирского ремесла и кустарных промыслов, а со второй половины XVII в. и особенно в XVIII в. в Сибири появляются мануфактуры. Развитие промышленности с начавшимся отделением ее от сельского хозяйства наряду с развитием торговли превращало возникавшие с конца XVI в. сибирские города, по крайней мере часть их, из административных и военно-административных центров в торговые и торгово-ремесленные центры. Особые успехи в развитии промышленности в XVIII в. были достигнуты в деле создания горнорудной и металлургической промышленности мануфактурного типа, основанной преимущественно на принудительном труде, с которой связано и начало формирования первых

сибирских рабочих кадров.

В первой половине XIX в. бурно расцветает золотодобывающая промышленность. По разнообразию производимых продуктов, по их количеству и качеству, по техническому уровню производства сибирская промышленность этого периода резко отличалась от существовавшей в Сибири промышленности дорусского периода, которая не выходила за рамки домашней промышленности. Однако в этот период, как и в последующий, Сибирь находилась в сильной зависимости от промышленности центра и служила резервуаром для сбыта производимых им товаров.

Отмеченный скачок в развитии производительных сил, совершенный трудовым русским населением, не мог не сказаться и на хозяйственной деятельности коренного населения. Влияние это было двояким. Развитие земледелия и русского пушного промысла вело к опромышлению пушных районов, уменьшало добычу охотничьих хозяйств коренного населения. Это усугублялось изъятием прибавочного продукта в форме феодальной ренты, неэквивалентной торговли или прямого грабежа. Рост недоимок ясака, особенно заметный в последней четверти XVII и в XVIII в., может быть расценен не только как результат переобложения населения, но и как показатель понижения хозяйственной мощности. Противоречия, проистекающие из сосуществования различных типов хозяйств, впрочем, не имели катастрофических последствий. Об этом ярко свидетельствует рост численности коренного населения, который мог иметь место только в условиях жизнеспособности хозяйств.

Вместе с тем уже в XVII в. можно отметить отдельные случаи, а в XVIII и в первой половине XIX в. уже довольно многочисленные факты внедрения в хозяйство коренного населения новых, более высоких трудовых навыков — обращение к земледелию (что особенно ощутимо наблюдается в первой половине XIX в.), более широкое внедрение сенокосения и стойлового содержания скота, улучшение орудий лова и охоты. В то же время запасы рыбы, пушного зверя (за исключением наиболее ценных пород соболя), пастбищ для скота позволяли сохранять традиционные формы хозяйства.

Присоединение Сибири к России имело своим следствием распространение русского феодализма вширь. Такое расширение не означало простого подчинения феодальному государству новой территории, насе-

ление которой сохраняло бы нетронутым прежний характер социальных отношений. Пестрота социальных отношений в Сибири еще более увеличивалась. Наряду с коренным населением, переживавшим этапы родовых отношений вплоть до их разложения и появления зачатков феодальной системы, сложилось многочисленное русское население, характер социального строя которого следует определить как феодальный. Наличие феодальной собственности, которую сконцентрировало в своих руках само государство, несвобода непосредственного производителя материальных благ и господство феодальной ренты — все это характеризовало феодальные отношения, установившиеся у русского населения Сибири. Население это, бежавшее от феодального гнета, царившего в коренной Руси, оказалось и в Сибири в плену по существу тех же отношений. Правда, отсутствие частного феодального землевладения (при наличии лишь монастырского, кабинетского и немногих дворянских владений), недостаточная сила и быстрота воздействия центральной феодальной власти и представителей на местах, наличие сильной внутренней

миграции русского населения, огромные земельные резервы, зарождение в тот период в стране уже новых явлений — все это привело к тому, что феодализм в Сибири не приобрел тех грубых форм, которыми он отличался в центральной Руси. Все это облегчало переход к новым общественным отношениям, признаки которых явно обнаруживаются с конца XVIII в., и предопределяло характер аграрного развития Сибири в период капитализма.

В то же время феодальный характер общественных отношений сковывал развитие производительных сил. В сельском хозяйстве это сказывалось в рутинности системы его ведения. Достаточно быстрый рост производства хлеба вызывался расширением посевных площадей, а не интенсификацией хозяйства. В промышленности это выразилось в кризисе горнорудной и металлургической промышленности, основанной на принудительном труде.

Включение Сибири в состав феодального государства и развитие феодальных отношений в самой Сибири оказывало влияние и на социальное развитие коренных народов. Вовлечение последних в товарно-денежные отношения, поддержка русским феодальным государством верхушки местного населения, тяжесть ясачного гнета для рядового населения способствовали усилению неравенства в местных обществах и ускоряли в ряде их вызревание феодальных отношений. В области социального развития, как и в сфере производительных сил, мощный толчок, данный совместной жизнью русского народа и коренных народов Сибири, парализовался в значительной мере колониальной политикой царизма. Социальное развитие коренных народов Сибири в рассматриваемый период характеризуется крайней замедленностью.

В известной мере это должно быть отмечено и в отношении русского населения. Изъятие прибавочного продукта путем тяжелой феодальной ренты, таможенная политика с созданными ею искусственными барьерами и подобные этим другие явления тормозили социально-экономическое развитие русского населения.

Значительным явлением в жизни Сибири в данный период было установление в ней государственности. Само коренное население Сибири не создало предпосылок для ее формирования (за исключением Сибирского ханства). Эту функцию выполнило Русское феодальное государство, подчиняя население Сибири, и коренное и пришлое, установленным в нем государственным порядкам. При всех переменах в управлении Сибирью, происходивших с конца XVI по первую половину XIX в. включительно, в основном оно следовало за переменами управления в стране в целом при наличии лишь отдельных частных отступлений. Выполняя свою основную функцию — обеспечение интересов господствующего класса, — эта

государственная власть осуществляла угнетение трудовых масс независимо от их национальной принадлежности. В этом отношении весьма показательна фискальная политика феодального государства. Сравнение обложения русского и коренного населения свидетельствует о приблизительно одинаковой его тяжести. Даже формы обложения постепенно сближались в сторону перевода на денежное. Развитие социальных отношений шло в рассматриваемый период таким образом, что на одной стороне оказался господствующий класс русского феодального общества, создавший в Сибири достаточно мощный государственный аппарат, и сближающаяся с ним родоплеменная и феодализирующаяся верхушка коренного населения, а на другой — трудовые

массы как русского, так и нерусского населения.

По этой линии разворачивалась и классовая борьба. Она носила различные формы: от пассивного уклонения от взноса ренты и бегства до открытых антиправительственных выступлений. Все эти формы были характерны для борьбы и русского, и коренного населения. Иногда эти два потока выступлений сливались вместе, объединенные единством классовых интересов. Размах классовой борьбы здесь в этот период не достигал такого уровня, как в центре страны, ибо сама острота классовых противоречий в Сибири была меньшей. Огромность просторов при наличии гигантских резервов земель, сравнительная слабость еще только налаживающегося государственного аппарата, своеобразие феодализма, сила родовых отношений у большинства местного населения — все это если не смягчало, то притупляло остроту противоречий.

Выполняя функции угнетения трудовых масс, государственная власть в то же время и содействовала развитию Сибири. В частности, сельскохозяйственное и промышленное освоение лесостепной плодородной и богатой рудными запасами полосы стало возможным лишь благодаря организованным государством укрепленным линиям, укрывшим земледельцев и горнорабочих от набегов южных кочевников. От этого выигрывало не только русское, но и коренное население.

Важным следствием отмеченных явлений было развитие культуры Сибири. Этот процесс происходил под мощным влиянием общерусской культуры, отражением которой и была культура сибирской окраины. С некоторым опозданием и в более слабо выраженных формах культура Сибири переживает те же этапы, что и культура центра России. При весьма слабом распространении в народе грамотности развивается техническая (Ползунов) и общественная мысль (Словцов, Батеньков). Немалым был вклад ссыльных в развитие этой культуры (Радищев, декабристы). Особую, хотя и не очень яркую, окраску в эту культуру вносило взаимодействие культур русского и коренных народов. Сильнее всего это сказывалось в развитии материальной культуры (одежда, жилище, орудия производства). В то же время в рождавшейся сибирской литературе находили отражение местные события, волнующие местное общество вопросы, влияние фольклора коренных народов. Из коренного населения в это время выдвинулись крупные представители общественной мысли (Галсан Гомбоев, Доржи Банзаров, Чокан Валиханов).

В последней трети изучаемого периода наряду с отношениями патриархальными (родовыми), патриархально-феодальными и феодальными в Сибири формируются и отношения буржуазные. Отдельные элементы их отмечаются и в более ранний период. В сельском хозяйстве это сказалось в расслоении крестьянства, выделявшего, с одной стороны, бедноту, а с другой — зажиточную верхушку. Характерной фигурой в сибирской деревне становится крестьянин с значительной запашкой, большим количеством скота, использующий в своем хозяйстве бедняка в качестве наемного работника (чаще всего временного) и часто сочетающий

земледелие с хлебной торговлей и промыслами. Впрочем, размывание середняка происходит в Сибири медленно. С этим связано то обстоятельство, что рынок рабочей силы в Сибири в середине XIX в. был еще крайне узким.

В промышленности на смену мануфактуре с принудительным трудом приходят предприятия капиталистического типа. Наиболее бурно они

создавались в первой половине XIX в. в период золотой лихорадки в среде золотопромышленников. Характерной чертой сибирской промышленности было слабое развитие предприятий по выработке предметов потребления, за исключением промышленности по переработке зерна (мукомольная, винокуренная). Почти не получила развития текстильная промышленность. Это обстоятельство, свидетельствующее об отставании промышленного развития Сибири, частично находит объяснение в сравнительно слабом накоплении капиталов в самой Сибири. При баснословных природных богатствах (пушнина, металлы, плодородная земля) образовавшиеся при их эксплуатации доходы в большей степени уходили за пределы Сибири, обогащая феодальные, торговые, промышленные и бюрократические круги центра. Несомненно, что наряду с этим вырастали и местные сибирские капиталисты, которые вкладывали образовавшиеся главным образом в сфере торговли капиталы в промышленность и создавали иногда достаточно крупные дела. Большинство этих капиталов не были устойчивы, как не были устойчивы и созданные на них предприятия. Причиной такого положения была недостаточная мощность капиталов, недостаток кредитов, непрочность положения капиталистов в условиях господства феодальных порядков. В соединении с отмеченной узостью рынка рабочей силы эти обстоятельства тормозили развитие капиталистической промышленности Сибири. Если хлебом Сибирь себя обеспечила полностью и начала выбрасывать его излишки на свои рубежи, то в отношении промышленных товаров она находилась в сильной зависимости от центра. И не только в силу специализации промышленного развития в зависимости от характера природных условий и богатств, но и в силу отставания уровня промышленного развития.

При всей сложности и противоречивости развития Сибири нельзя не оценить того героического подвига, который был совершен русским трудовым народом, открывшим ее для человечества и сделавшим ее ареной упорного и плодотворного труда.

Присоединение части азиатского материка не сделало Россию по тенденции развития азиатской страной, а, напротив, превратило Сибирь в неотъемлемую часть России примерно с тем же уровнем производительных сил и производственных отношений. Это позволило Сибири сыграть существенную роль в развитии России в целом и через нее, а иногда и самостоятельно, в мировом историческом процессе. Появление сибирских товаров на мировом рынке изменило его структуру, вызвало известное смещение направления мировых торговых путей. Сельскохозяйственный и промышленный опыт сибирского населения явился заметным вкладом в развитие трудовых навыков всего человечества и в ряде случаев послужил основой прогресса технической мысли и науки. Особенно большое значение для формирования передовой мировой науки имели географические открытия русских к востоку от Урала. Три века совместной жизни русского народа и аборигенного населения позволили Сибири включиться в общий ход мировой истории и в развитие мировой культуры.

ВГО— Всесоюзное географическое общество

ГААК— Государственный архив Алтайского края

ГАИО— Государственный архив Иркутской области

ГАКО— Государственный архив Курганской области

ГАНС— Государственный архив Новосибирской области

ГАОО— Государственный архив Омской области

ГАТО— Государственный архив Томской области

ГАТОТ— Государственный архив Тюменской области в г. Тобольске

ГАХАО— Государственный архив Хакасской автономной области

ГАЧО— Государственный архив Читинской области

ДАИ— Дополнения к Актам историческим

ДРВ— Древняя российская вивлиофика

ЖМВД— Журнал Министерства внутренних дел

ЖМНП- Журнал Министерства народного просвещения

ИРЛИ- Институт русской литературы (Пушкинский дом) АН СССР

ЛО ААН— Ленинградское отделение архива Академии наук

ЛОИИ— Архив Ленинградского отделения Института истории

ПСЗ— Полное собрание законов Российской империи

РГО— Русское географическое общество

РИБ— Русская историческая библиотека — Русское историческое общество

РИО— Рукописный отдел Государственной библиотеки им. В. И. Ленина

РО ГБЛ - Рукописный отдел Государственной публичной библиотеки им. В.И. Ленина

РО ГПБ - Рукописный отдел Государственной публичной библиотеки им. М. Е. Салтыкова-Щедрина

СП— Сибирский приказ

ССЭ— Сибирская советская энциклопедия

ТОДРЛ— Труды Отдела древнерусской литературы

ЦГАДА— Центральный государственный архив древних актов

ЦГВИА — Центральный государственный военно-исторический архив

ЦГИА СССР— Центральный государственный исторический архив СССР

ЧОИДР— Чтения в Обществе истории и древностей российских

509

Именной указатель

Аблагирим, пелымский князек 32.

Аблай, султан, хан Среднего Жуза 213.

Аблесимов А. А., писатель 495.

Абросов, староста с. Туринского 436.

Аввакум, протопоп 145, 169.

Авраамий, расколоучитель 331.

Аврамов П. В., декабрист 470.

Аврорин В. А., лингвист 4. Агапова Т. И., историк 7, 20, 242, 313, 321, 435.

Агеев М., крестьянин 119.

Агеев Прокопий, рудовоз 391.

Агтаев Бегбелий, мансийский мурза 27.

Азадовский М. К., литературовед 163, 478.

Айдарова Х. Г., историк 490.

Акинфов И. П., енисейский воевода 132.

Алачев Дмитрий, хантыйский князь 142.

Алачевы, хантыйские князья 142.

Алдаров, бурятский шуленга 445.

Алей, сын сибирского хана Кучума 31.

Александр, дьякон, расколоучитель 331.

Александр I, император 451, 453, 457, 458, 462, 482, 491.

Александров В. А., историк 4, 6, 7, 20, 21, 42—46, 48, 76—79, 86, 89, 140, 143—146, 149—151, 156, 177.

Александров Матвей, поэт 444, 495.

Алексеев А. И., историк 281.

Алексеев Василий, атаман 140, 141.

Алексеев М. П., литературовед 21, 74, 159.

Алексеев Н. В., историк 186, 187.

Аленин (Оленин)-Повольский В. Т., посадский человек 27.

Алибер, французский купец 402, 403.

Алтын-хан, монгольский хан 44, 45.

Алтын-ханы, монгольская династия 36, 106.

Альтшуллер М. Г., литературовед 7.
 Алябьев А. А., композитор 496.
 Алябьев А. В., тобольский наместник 205, 210, 329, 334, 335.
 Анаева-Пряхина, актриса 496.
 Анакреон, древнегреческий поэт 448.
 Андреев А. И., историк 21, 22, 47, 160, 168, 176, 286, 287, 344, 450.
 Андреев А. Н., декабрист 470.
 Андреев В. И., историк 323, 325, 329.
 Андреев Иван, автор «Домовой летописи» 325, 336, 448, 499.
 570
 Андреев Мартын, сподвижник Пугачева 321.
 Андреев С., геодезист и картограф 348.
 Андреев Тимофей, медик 340, 341.
 Андреевич Я. М. (Андриевич Я. М.), декабрист 470, 499.
 Андриевич В. К., историк 16, 163, 183, 191, 192, 271, 274, 275, 277, 316, 481.
 Андриевич Я. М. см. Андреевич Я. М. Андрущенко А. И., историк 320.
 Аничков В., воевода, начальник экспедиционного отряда 30, 34.
 Анна, дочь иркутского рабочего 475.
 Анна Ивановна, императрица 230, 307, 312.
 Анненков, генерал-адъютант 377.
 Анненков И. А., декабрист 468, 499.
 Аносов Н. П., горный инженер 395.
 Аносов П. П., горный инженер 391.
 Антоний Сийский, основатель и игумен Антоние-Сийского монастыря 166.
 Анучин Д. Н., историк 153.
 Аполлова Н. Г., историк 7, 182.
 Аракчеев А. А., министр 457, 459, 461, 463, 464.
 Арефьев А. А., архитектор 501.
 Аржаков, голова Борогонского улуса 296.
 Аркашев Д. П., механик-изобретатель 391.
 Арсеньев К. А., географ 405.
 Арсеньев Ю. В., издатель дневника Н. Спафария 158.
 Аршинский Б., сын боярский 141.
 Асанов Ф. Я., крестьянин 436.
 Асташев, владелец прииска 441.
 Асямолов Иван, крестьянин 439.
 Атика-мурза, татарский военачальник 28.
 Атласов В. В., начальник экспедиционного отряда 50, 104, 151, 161.
 Ащепков Е. А., искусствовед 337, 338, 501.
 Бабасан, князек 28.
 Бабинов Артемий, посадский человек 37..
 Багров Л. С., историк 160.
 Базанов А. Г., историк 165, 324—326.
 Базанов В. Г., литературовед 492.
 Базилевич К. В., историк 81.
 Бакай Н. Н., историк 102, 328—330.

Баккаревич М. Н., статистик 272, 276.
Бакланов П., гранильный мастер 499.
510

Балагуров А. Я., историк 239.
Баландин, владелец прииска 441, 443.
Бальдауф Ф. И., горный инженер, поэт 388, 493.
Бакаев Мандархан, старшина Шонтойского улуса 445.
Банзаров Доржи, бурятский ученый-этнограф 490, 507.
Бантыш-Каменский Н. Н., тобольский губернатор 437.
Барабой А. З., историк 112.
Баранов Александр, каргопольский купец 276.
Барановская М. Ю., искусствовед 499.
Бардак, хантыйский князек 34.
Барданес Х., участник экспедиции И. П. Фалька 351.
Баркан, живописец 346.
Барклай де Толли М. Б., полководец 454.
Барсуков А., историк 126.
Барташевич, березовский городничий 452.
Барятинский И. П., якутский воевода 146.
Барятинский Ф. П., воевода, начальник экспедиционного отряда 30, 34.
Басаргин Н. В., декабрист 468, 474.
Баскаков А., воевода 141.
Баснин В. Н., историк 297.
Басов Емельян, крестьянин 196.
Батеньков Г. С., декабрист 13, 448, 455—465, 471—473, 477, 482, 485, 500, 502, 507.
Батур-Хунтайджи, джунгарский правитель 38.
Бахайк, бурятский князек 145.
Бахеев Именей, старшина Шонтойского улуса 445.
Бахрушин С. В., историк 17—19, 21, 22, 27, 37, 42, 45—48, 76, 77, 81, 89, 94, 95, 100, 103, 126, 130, 131, 140, 142, 146, 149, 168, 181, 196, 255, 257, 489.
Бахтеяров Е., землепроходец 52.
Бахтин И. И., тобольский прокурор, сотрудник журнала «Иртыш, превращающийся в Ипокрену» 333, 335.
Башарин Г. П., историк 280, 404.
Башковский А., красноярский воевода 148.
Башковский М., красноярский воевода 148, 149.
Бекбулат, сибирский хан 25, 29.
Бекетов П., сотник 44, 47, 50, 53.
Бекман И., ученый 342.
Беликов Д. Н., историк 182, 183, 186, 193, 220, 330, 331.
Белинский В. Г. 492, 494.
Беллинсгаузен Ф. Ф., мореплаватель 468.
Белобородое, начальник карательного отряда 318.
Белов М. И., историк 21, 42, 154.
Беляев А. П., декабрист 463, 469.
Беляевы, декабристы 472.
Бенкендорф А. Х., шеф корпуса жандармов 470, 476.

Берви-Флеровский В. В., демократ-просветитель 480.
Берг Л. С., географ 21, 293, 344.
Берестов Д. А., дьяк 132.
Беринг Витус, начальник Первой и Второй Камчатских экспедиций 162, 252, 281, 293, 326, 344—347.
Бернешлев, сын боярский 111.
Бернштейн-Коган С. В., историк 407.
Бескровный Л. Г., историк 454.
Бестужев М. А., декабрист 466, 470, 471, 477.
Бестужев Н. А., декабрист 13, 405 421, 457, 468, 470—473, 499.
Бестужев-Марлинский А. А., писатель-декабрист 405, 492, 494, 495.
Бестужевы, декабристы 464, 466, 478.
Бечасный В. А., декабрист 470.
Безр Андрей, начальник Колывано-Воскресенских заводов 188, 232, 240.
Биллингс И., исследователь Сибири 342, 351, 352.
Бирон, курляндский герцог, регент 231.
Бичевин, иркутский купец 306.
Бобрищев-Пушкин П. С., декабрист 468, 470, 492.
Бобровский Яков, устюжский купец 253, 276.
Бобылев Н., литератор 494.
Богданов В., медик 400.
Богданович И. Ф., поэт 448.
Боголюбский И., историк 394, 396, 399
Богораз В. Г., этнограф 281, 289, 484.
Богословский М. М., историк 135.
Богуславский Г. А., географ 158.
Боднарский М. С., историк 488.
Болдырев-Казарин Д. А., искусствовед 339, 499.
Волховский С. Д., воевода 29, 30.
Борзов Ф. П., механик Петровского завода 388.
Борисов А. И., декабрист 471.
Борисов П. И., декабрист 471, 472, 499.
Борисовы, декабристы 465.
Боровской, крестьянин 119.
Босой К., купец 145.
Босые, купцы 78, 81.
Ботев Петр, предводитель мангазейской голытьбы 140.
Бочарникова В. И., историк 7.
Бошокту-хан (Галдан), джунгарский владетель 46.
Бояр, хантыйский князек 28.
Бояршинова З. Я., историк 4, 6, 19, 73, 89, 142, 268, 269, 272, 275.
Бояшев Ф., тобольский воевода 120.
Брандт Андрей, аптекарь 340.
Броневский С. Б., генерал-губернатор Восточной Сибири 476.
Бубнов, крепостной 455.
Бугор В., начальник отряда служилых людей 47.
Булыгин Ю. С., историк 40, 41, 188.
Булычев И., автор «Путешествия по Восточной Сибири» 319.
Бунаков П., илимский воевода 122, 143.
Бурнашев, начальник Нерчинских рудников 466.

Бухолц И. Д., подполковник, начальник экспедиции 40.

Буцинский П. Н., историк 16, 34, 63, 183, 257, 258.

Ваганов Ф. С., механик-изобретатель 343, 391.

Вагин В. И., историк 15, 455, 477, 478, 499.

511

Вадковский Ф. Ф., декабрист 468.

Ваксман Иоганн, иркутский лекарь 341.

Валиханов Чокан, историк 490, 507.

Валк С. Н., историк 455.

Вальтон, мореплаватель 346.

Варлаам, архимандрит Верхотурского Никольского монастыря 112.

Варлаам, архимандрит Тобольского Знаменского монастыря 112, 113.

Варлаам Хутынский, новгородский боярин, основатель Хутынского монастыря 166.

Василий Гагара, казанский купец, путешественник 166.

Василий Мангазейский, герой легенды 168.

Васильев Д., начальник отряда служилых людей 51.

Васильев М., начальник отряда служилых людей 46.

Васильченко В. Е., историк 330.

Вассиан, тобольский иеромонах 331.

Васютинский, казак 348.

Ватин В. А., историк 46, 273, 275, 401, 486.

Введенский А. А., историк 22, 27, 42.

Вдовин И. С., этнограф 17, 59, 290, 291.

Веймарн И., генерал-поручик, автор описания Колывано-Воскресенских заводов 228, 230,

236, 237, 240, 243, 247, 348.

Вейрих, врач 480.

Величко А., член Сибирского комитета 464.

Вендрих Г. А., историк 197, 274—276, 282—284, 305, 322, 500.

Вербов Г. Д., этнограф 96.

Веревкин М. И., писатель 495.

Вертлюгов, картограф 349.

Веснин В., селенгинский казак 91.

Вилков О. Н., историк 4, 6, 7, 20, 67, 80, 81, 84, 90, 91, 263, 278.

Вильчур Н., историк 330.

Виниус А. А., судья Сибирского приказа 125, 164.

Виноградский Н. И., издатель иркутской газеты «Домашний собеседник» 477.

Виргинский В. С., историк 233.

Виташевский Н. А., историк 426.

Витсен Н. К., голландский географ 97, 101, 159, 172.

Власьев В., начальник карательного отряда 143.

Власьевский А. Ф., верхотурский купец-предприниматель 251, 256, 257.

Воейков Андрей, начальник отряда служилых людей 35.

Волков, приказчик демидовских заводов 313.

Волков М., рудознатец 228. Волконская М. Н., жена декабриста С.

Г. Волконского 466, 468—470, 492.

Волконские, декабристы 478.

Волконский С. Г., декабрист 465, 468,

470, 496.
Воложанин Яша, зверопромышленник 42.
Володимиров, купец 338.
Волынский, воевода 141.
Вольтер Ф.-М.-А., французский просветитель 448.
Вольф Ф. Б., декабрист 468, 470, 471.
Вонсович, часовой мастер 455.
Воня, селькупский князек 34.
Воробьев В. В., историк, географ 271 — 273, 275, 277.
Воронин Л., художник 351, 352.
Воронихин А. Н., архитектор 386.
Ворошилов И., иркутский купец 280.
Ворошиловы, иркутские купцы 280.
Воскресенский, литератор 335.
Врангель Ф. П., мореплаватель, исследователь Сибири 12, 280, 281, 429, 430, 488.
Враницкий В. И., декабрист 469, 470.
Вульф, иркутский вице-губернатор 306.
Выгодковский П. Ф., декабрист 472.
Выходцев, участник Второй Камчатской экспедиции 345.
Гагарин М. П., сибирский губернатор 40, 125, 136, 137, 171, 311, 312.
Гагемейстер Ю. А., историк 13, 369, 374, 375, 377, 397, 408, 489.
Газенвинкель К., историк 168.
Галдан см. Бошокту-хан.
Галдан-Церен, хан, джунгарский правитель 182.
Галкин, губернский чиновник 462.
Галкин Дмитрий, енисейский сын боярский 111.
Галкин Иван, основатель Баргузинского острога 47, 53.
Галкин Никифор, начальник отряда служилых людей 47.
Галкин Осип, начальник отряда ясачных сборщиков 143.
Галсанов Дымбыл, бурятский тайша 445.
Гантимуров, князь 446.
Гантимуров П., князь 149.
Гантимуровы, князья 446.
Гарновский С., чиновник 452.
Гвоздев М. С., мореплаватель 344—346.
Гебль П., невеста декабриста И. А. Анненкова 468.
Геденштром М., исследователь Сибири 392, 422, 477, 489.
де Геннин В., инженер, управляющий уральскими заводами 228, 349.
Георги И. И., этнограф, исследователь Сибири 296, 297, 350, 351, 427, 428, 497.
Герман И. Ф., исследователь Сибири 231—234, 352.
Герцен А. И. 13, 462, 465, 480.
Гирченко В., историк 296, 445.
Глазунов, иркутский купец 276.
Глебов А. И., обер-прокурор Сената 280, 306.
Глебов М. Б., якутский воевода 144, 165.
Глинка Ф. Н., декабрист 457.
Глотов, мореплаватель 348.
Глухарев Макарий, миссионер 484.
Глухов, иркутский рабочий 475.

Глухов Иван, начальник отряда стрельцов 29, 30.
Гмелин И. Г., ученый-натуралист, исследователь Сибири 162, 346, 347, 353.

512

Гнутый Алексей, начальник отряда ясачных сборщиков 143.
Гнучева В. Ф., историк 348, 353.
Гоголев З. В., историк 4, 6.
Гоголь Н. В. 496.
Годунов Борис, царь 36.
Годунов П. И., тобольский воевода 82, 112, 127, 146, 158.
Голгоч, руководитель восстания ительменов 318.
Голенищев-Кутузов И. Ф. (Большой), якутский воевода 132.
Голицыны, князья 333. Головачев П. М., историк 16, 272, 306, 469.
Головин А., тобольский воевода 120.
Головин Д. Ф., гидротехник 343.
Головин П. П., якутский воевода 47, 48, 103, 143, 144, 165.
Головков Матвей, тюменский торговец, заводчик 261.
Головков Ф. В., тюменский посадский, заводчик 261.
Головковы, тюменские купцы-предприниматели 262.
Головнин В. М., мореплаватель 431.
Голубков, изыскатель 395, 401.
Голубцов Федор, кузнечный ученик 239.
Гольбах П. А., французский философ-материалист 451.
Гольденберг Л. А., историк 7, 21, 156, 160, 161, 168.
Гоман И. Б., нюрнбергский картограф 162.
Гомбоев Галсан, востоковед 489, 507.
Горбань Н. В., историк 219, 222, 315, 321.
Горелов А. А., литературовед 169.
Горланов, участник Второй Камчатской экспедиции 346.
Горлов Н. П., томский вице-губернатор 465, 476.
Горновский, литератор 491.
Городецкий, дворянин 164.
Горчаков П. Д., генерал-губернатор Западной Сибири 438, 439, 472, 476, 477.
Горчаков П. И., воевода 32, 33.
Готье Ю. В., историк 308, 309.
Грачев В. Г., историк 251.
Гребенщиков, московский купец 271.
Гребенщиков, чиновник 441.
Греков Алексей, московский купец 276.
Греков Б. Д., историк 117.
Греков В. И., историк 7, 21, 161, 162, 344, 348.
Грибоедов А. С. 496.
Григорьев М., участник «холерного бунта» 475.
Григорьев Н. П., петрашевец 478.
Григорьев Ф., плотник 82.
Тромбах С. М., историк 333.
Громыко М. М., историк 4, 6, 7, 19, 20, 182, 184, 191, 199, 202, 205, 217, 218, 221, 231, 313, 315.

Гудков И., иркутский актер 496.
Гуляев С. И., краевед 186, 231, 234.
Гумбольдт А., ученый-натуралист 13.
Гурвич И. С., этнограф 17, 18, 48, 49, 292, 317, 319, 363.
Гусельников А., купец 146.
Гусельников Ф. П., механик-изобретатель
391. Гучев, архитектор 337.
Давыдов В. Л., поэт-декабрист 465, 477, 492.
Давыдов Д. П., поэт, краевед 495.
Давыдова А. И., жена декабриста В. Л. Давыдова 468.
Даниил, игумен 166.
Данилевский В. В., историк 249.
Данилов Кирша, певец-скоморох 169.
Даревская Е. М., историк 323.
Дауркин, картограф 349.
Девлет-Гирей, крымский хан 26.
Деев А. П., архитектор 501.
Дежнев С. И. землепроходец 49, 154, 155, 157.
Делиль И. Н., французский географ, картограф 349.
Демидов А. Н., горнозаводчик 228, 230—232, 258, 340.
Демидова Н. Ф., историк 155.
Демидовы, горнозаводчики 182, 228, 230, 242, 256, 313, 314, 336.
Денбей, японец 161. Денисовы, авторы старообрядческих книг 331.
Дербина В., историк 276.
Дергачева-Скоп Е. И., литературовед 168.
Державин Г. Р., поэт 448.
Дивин В. А., историк 21.
Димитрий, царевич 168.
Дмитриев В., литератор 491.
Дмитриев С. С., историк 7.
Дмитриев-Мамонов А. И., историк 469,
475. Дмитриев-Мамонов И. Д., генерал-майор 137.
Дмитрий Ростовский, церковный деятель 331.
Добрынский А., начальник отряда служилых людей 46, 47.
Докторов, директор народных училищ в Тобольске 329.
Докучаев Г. А., историк 4.
Долгих Б. О., этнограф 4, 6, 7, 17, 21, 42—44, 48, 50, 52, 55, 59, 61, 78, 98, 100,
104, 106, 130, 428, 431.
Долгорукий, сибирский губернатор 110.
Должиков, унтер-офицер 455.
Доржи, посол Джунгарии 41.
Достоевский Ф. М. 478, 479.
Дружинин Н. М., историк 216, 404, 472.
Дубровин Н. Ф., историк 462.
Дулов А. В., историк 7.
Дулов В. И., историк 4.
Дурново С., красноярский воевода 149.
Дуров С. Ф., петрашевец 478.
Дымбылов, бурятский тайша 422, 445, 446.
Евладов В. П., этнограф 96.

Евреинов И. М., геодезист 161.
Евсеев Е. Н., историк 7, 325.
Евсеев С. Ф., историк 326.
Евтеев О. А., историк 161.
Евтюгин Тимофей, десятник 33.

Едигер, сибирский хан 25.
Екатерина II, императрица 186, 191, 196, 198, 207, 210, 219, 221 222, 254, 296, 308, 311, 313, 315, 323, 328, 451.
Елецкий А. В., начальник экспедиционного отряда 35.
Елизавета Петровна, императрица 231, 312.
Елчин Я. А., якутский воевода 161.
Енея, князек 141. Ентальцев А. В., декабрист 470.
Ентальцева А. В., жена декабриста А. В. Ентальцева 468.
Епанча, татарский мурза 28, 37.
Еремеев Федор, томский рудознатец 156.
Ереник, киргизский князек 45. Ермак Тимофеевич 9, 10, 27—31, 33, 95, 138, 153, 166, 169, 491, 494.
Ершов П. П., поэт 477, 483, 494, 496.
Есипов Савва, составитель летописи 9, 30, 166, 489.
Ефимов А. В., историк 21, 345.
Ефимов И., крестьянин 122.
Ефремов С., начальник отряда служилых людей 47.
Жеребцов Б., историк 170, 336.
Жидков Г. П., историк 7, 382.
Жилин А., енисейский солепромышленник 85.
Жилины, енисейские солепромышленники 86, 90.
Жмаев Егор, начальник поисковой партии 395.
Жолобов А., иркутский вице-губернатор 311, 312.
Жолудев Д. Г., историк 324, 328, 329.
Жуков З., литературовед 332, 334.
Жульяни, иркутский учитель 465.
Журавлев А., иркутский учитель 470.
Завалишин В. В., краевед, переводчик 342.
Завалишин Д. И., декабрист 468.
Завалишин И., историк 373, 380.
Загоскин М. В., писатель, общественный деятель 447.
Заикин Н. Ф., декабрист 470.
Залесов П. М., механик-изобретатель 392, 490.
Залкинд Е. М., историк 50, 52, 54, 105, 130, 422.
Залюжиков, тобольский дворянин 265.
Замахаев С. Н., историк 325, 328.
Замятин Василий, верхотурский купец-предприниматель 256.
Заозерская Е. И., историк 84, 88, 90, 272.
Захаров А. Д., архитектор 501.
Захаров Иван, геодезист 161.
Захаровы, якутские купцы 196.

Здора, иркутский чиновник 465.
Зензинов М. А., нерчинский краевед 478.
Зильберштейн И. С., искусствовед 499.
Зиннер Э. П., историк 337.
Златкин И. Я., историк 38, 46, 182.
Злобин, сотрудник «Сибирского вестника» 4d9.
Злобин Д., атаман 141.
Знаменский М. С., художник-карикатурист 411, 414, 500.
Зобнин Н. М., историк 243, 247, 313,
389, 391. Зосима Соловецкий, игумен Соловецкого монастыря 166.
Зубов И. П., пашенный крестьянин 115.
Зубов Н. Н., историк 345.
Зуев В. Ф., этнограф 12, 286, 287, 351.
Зырянов Г., рудознатец 186.
Зябловский Е., географ 273, 275 276, 372, 373.
Ибак, тюменский хан 25.
Иван IV, царь 25—27, 29.
Иванов А., геодезист, участник Второй Камчатской экспедиции 346.
Иванов Еремей, сын боярский 165.
Иванов И. И., декабрист 470.
Иванов Кудеярка, беглый крестьянин 33.
Иванов Курбат, начальник отряда служилых людей 51, 157.
Иванов Л., участник Второй Камчатской экспедиции 346.
Иванов П., землепроходец 49.
Иванов С. В., этнограф 484, 497, 498.
Ивашев В. П., декабрист 468, 499.
Игичеевы, хантыйские князья 95.
Игнатий, сибирский митрополит 116, 164, 166.
Избранд Иде, датчанин, русский посол в Китае 10, 73, 74, 99, 159.
Изгачев В. Г., историк 7.
Иконник М. Г. (Иконник М. П.), енисейский иконописец 160, 171.
Иконников В. С., историк 169.
Иноземцев П., поэт 493.
Иоанн, архиепископ новгородский 166.
Ионова- О. В., историк 47, 144, 444.
Иосаф, нижекамчатский иеромонах 317.
Иосса Н., инженер 233.
Иохельсон В. И., лингвист 102, 103.
Исаков Яков, нарымский священник 143.
Ишбердей, князек 28.
Ишей, киргизский князек 45.
Кабо Р. М., географ 261, 268, 269, 415.
Кабузан В. М., историк 55, 61, 183, 184, 199, 200, 202, 209, 210, 220, 222, 455.
Кавелин К. Д., историк 14.
Казаков А., ссыльный 467.
Казанцев, купец-золотопромышленник 443.
Кайгородов, туринский волостной голова 436.
Калак, бурятский шуленга 445.
Калашников И. Т., автор «Записок иркутского жителя» 457, 463, 491, 494, 496.
Калберх Василий, ямышевский метеоролог-любитель 342.

Камбалов Н., историк 342.
Каменский Федор, подьячий 112.
Камерон Ч., архитектор 386.
Камынин, мещанин 401.
Канаев Никита, иркутский метеоролог-любитель 342.
Капцевич П. М., генерал-губернатор Западной Сибири 364, 463, 500.
Карамзин Н. М., писатель, историк 335, 448.

514

Карамышев А., исследователь Сибири 342.
Карача, мурза 28, 29, 31.
Кареев Демка, крестьянин 111.
Карпенко З. Г., историк 6, 7, 20, 186, 228, 232, 233, 313, 314, 321, 390.
Картин, хакасский скотовладелец 487.
Карцев В. Г., историк 7, 216, 250, 251, 273, 275, 288, 313, 452, 458, 462, 464, 478.
Кастрен М.-А., лингвист, путешественник 418.
Катанаев Г. Е., историк 325.
Катырев-Ростовский И. М., тобольский воевода 168.
Кафенгауз Б. Б., историк 228, 230, 256, 267, 269, 313, 314.
Кафтырев Х., приказчик Братского острога 123.
Качанов Ф., илимский воевода 121, 132.
Качин И. Н., сын боярский 121, 151.
Качка Г. С., начальник Колыванских заводов 391.
Кваренги, архитектор 338, 386.
Кегель, агроном 371.
Кельметов Аливер, крестьянин 437.
Кеппен А., экономист 402.
Кибер, исследователь Сибири 489.
Кизеветтер А. А., историк 271, 274, 284.
Киндерман, генерал-майор 182, 187.
Киприан, архиепископ тобольский 30, 112, 113, 166.
Кириллов В. В., искусствовед 337.
Кириллов Мирон, тобольский, иконописец 171.
Кирилов И. К., картограф, историк 11, 348, 349.
Киселев, иркутский купец 282.
Киселев П. Д., министр 216, 361, 404.
Кихек, князек 27.
Кичуров Степан, крестьянин 84.
Клеопин А., начальник отряда казаков 45.
Клешнин А. П., окольный 33.
Клочков М. В., историк 55.
Ключевский В. О., историк 14.
Княжецкая Е. А., историк 161.
Княжнин Я. Б., драматург 495.
Ковалевский Е. П., историк, геолог 394, 490.
Ковригин Петр, метеоролог-любитель 342.
Кодкин А., историк 328, 340.

Кожухов Ю. В., историк 358, 359.
Козелл, предприниматель 407.
Козыревский И. П., мореплаватель 50, 161.
Койбал, моторский князек 58.
Кокорев Г. И., мангазейский воевода 140.
Кокошко Б. Г., историк 7.
Колесников А. Д., историк 7, 39, 181, 182, 190, 325.
Колесников В., атаман 51, 52.
Колмогоров Василий, владелец винокуренного завода 261.
Колмогоров Егор, староста тюменских посадских 261.
Колмогоров И. В., торговец 261.
Колмогоровы, тюменские купцы-предприниматели 261, 262.
Колобов Н. И., казак 156.
Коловский С., начальник отряда служилых людей 45.
Колтовский, сибирский губернатор 205, 210.
Кольцо Иван, начальник отряда казаков 28, 29.
Кольцов М., начальник отряда служилых людей 45.
Комогорцев И. И., историк 7, 251—253, 275, 313.
Кондаков Г. М., енисейский иконописец 171.
Кондрашенков А. А., историк 21, 206, 219, 313—315.
Коновалов Осип, верхотурский купец 259.
Константин, цесаревич 475.
Конюсевич Павел, тобольский митрополит 324, 331.
Коптяков П., промысловик 77.
КОПЫЛОВ А. Н., ИСТОРИК 4, 6, 7, 19, 20, 52, 81, 84, 89, 124, 131, 133, 156, 160, 171, 271.
Копылов Д., начальник отряда служилых людей 48, 49.
Копытов Т., ссыльный крестьянин 149.
Корейша Я., историк 326, 328.
Корнеев Е. М., художник 373, 386, 406, 409, 423, 427.
Корнилов Петр, крестьянин 395.
Корнилович А. О., декабрист 472, 473.
Корнильев В. Д., тобольский купец, владелец типографии 265, 332—335, 449, 487.
Корнильевы, тобольские купцы-предприниматели 331.
Коробейников Трифон, московский купец, путешественник 166.
Коробков, купец-золотопромышленник 441.
Корсак А., историк 412.
Корф М. А., историк 457.
Косвен М. О., этнограф 21.
Косованов В. П., историк 110—112.
Косой Семен, промышленный человек 53.
Костров Н., этнограф 487.
Костылев С., рудознатец 228.
Коцебу, немецкий драматург 495.
Кочаков Б. М., историк 286, 287.
Кочадамов В. И., историк 172, 175, 177, 337, 501.
Кошелев Я. Р., литературовед 22.
Красильников, геодезист, участник Второй Камчатской экспедиции 346.
Кратче, иркутский лекарь 341.

Крашенинников С. П., исследователь Сибири 12, 151, 196, 291, 292, 317, 346, 347, 353.
 Креницын П. И., мореплаватель 350.
 Кривоногов В. Я., историк 240.
 Кривошапкин М., енисейский врач 487.
 Крижанич Ю., писатель, публицист 10, 12, 13, 15, 159, 169.
 Кристенсон Лоренц, красноярский полицмейстер 332.
 Кричевский Осип, нерчинский врач 328.
 Кротов В. А., иркутский посадский, автор летописи 282, 311.
 Кругликов, архитектор 501.
 Крузенштерн И. Ф., мореплаватель 12, 488.
 Крушанов А. И., историк 4.-
 Крыжановский Ю., приказчик 147.
 Крылов П. Н., следователь 306.

515

Новицкий Григорий, писатель, миссионер 12, 96, 162.
 Новлянская М. Г., историк 162, 163.
 Новокрещенов Гавриил, отставной казак 439.
 Новомбергский Н. Я., историк 156.
 Ногин, тобольский губернатор 366.
 Ножевщиков Н. Г., главный лекарь Колывано-Воскресенских заводов 327, 340.
 Оболенский Е. П., декабрист 465.
 Обручев В. А., геолог 490.
 Обухов Л., илимский воевода 145.
 Овцын, участник Второй Камчатской экспедиции 345, 349.
 Оглоблин Н. Н., историк 15, 16, 137, 142, 146, 149, 164—166, 171, 177, 178, 183.
 Оглы Б. И., искусствовед 338, 339.
 Огородников В., историк 130, 131.
 Огрызко И. И., историк 96, 288.
 Огурцов С. А., географ 488.
 Одинцова М. К., историк 7, 142, 177.
 Одоевский А. И., декабрист 467, 468, 492.
 Одоевский Н. И., судья Сибирского приказа 125.
 Оилан, бурятский князек 44, 45, 51.
 Окладников А. П., археолог 4, 17, 18, 21, 42, 44, 50, 51, 100, 141, 145, 150.
 Окуловский Николай, мещанин 395.
 Окунь С. Б., историк 317, 319, 430, 431, 488.
 Оладьин Б., илимский воевода 145.
 Оленин-Повольский В. Т. см. Аленин-Повольский В. Т.
 Олень Алексей, служилый человек 53.
 Олсуфьев А. В., управляющий Кабинетом 247.
 Омогой, герой якутского эпоса 102.
 Омский Федор, дьякон 327.
 Омьятов Айвулан, корякский повстанец 318.
 Орина, крестьянка 123.
 Орлов А. И., кяхтинский штаб-лекарь, издатель рукописных журналов 477.
 Орлов В. Н., литератор 332.
 Орлова В. С., географ 144.

Остафьев Я., приказчик 121.
Островский А. Н. 496.
Охлопков Ф., сыщик 131.
Ошанин Андрей, енисейский воевода **140**, 141.
Пабст, тобольский врач 487.
Павел, сибирский митрополит 112.
Павел I, император 243, 451, 475.
Павленко Н. И., историк 227, 251, 253, 256, 257.
Павлинов Д. М., этнограф 426. Павлов, участник Второй Камчатской экспедиции 345.
Павлов Н. П., историк 7, 360, 362.
Павлуцкий Д. И., начальник экспедиционного отряда 289, 318, 344, 349.
Пайков, мореплаватель 348.
Пактусов П. К., мореплаватель 488.
Палицын А. Ф., мангазейский воевода 46, 47, 100.
Палкин Б. Н., историк 177, 327, 328, 333, 340, 341.
Паллас П. С., исследователь Сибири 11, 162, 272, 273, 277—279, 286, 287, 333, 341, 350, 351, 353, 487.
Палопежемцев Н., историк 328.
Панин П. И., государственный деятель 320.
Панкратова А. М., историк 455.
Пассек В. В., ссыльный 453, 495.
Пассек Вадим, этнограф 491.
Патканов С. К., историк 96.
Пахолков А., иркутский купец 282.
Пашков А. **Ф.**, енисейский воевода 132, 145.
Пежемский П. И., иркутский посадский, автор летописи 282, 311.
Пекарский П. П., историк 165, 324.
Перевалов Григорий, тюменский посадский, владелец винокуренного завода 261.
Перевалов Петр, тюменский посадский, торговец 261.
Перевалов Т., участник экспедиции Павлуцкого 349.
Переваловы, купцы-предприниматели 262.
Перфильев И., иркутский сын боярский 150.
Перфильев М., енисейский служилый человек 46, 49, 50, 52.
Пестель И. Б., сибирский генерал-губернатор 445, 453, 455, 491.
Пестель П. И., декабрист 460, 472.
Пестов А. С., декабрист 468.
Пестов И., историк 272, 273, **275**.
Петерсон И., тобольский штаб-лекарь 333, 487.
Петлин Иван, томский казак, посол в Китае 155.
Петр I, император 10, 11, 40, 55, 137, 151, 161, 162, 164, 308, 312, 325, 326, 343, 344, 349.
Петр III, император 221, 315.
Петрашевский М. В. 13, 478—480, 487.
Петров В. В., ученый, педагог 326.
Петров В. И., историк 223, 363.
Петров В. П., художник 336.
Петров И., иркутский литератор 493.
Петров Л. А., историк 490.
Петров Трифон, автор старообрядческих книг 331.
Петряев В., историк 478.
Петряев Е. Д., историк 177, 178, 326, 340—342.

Пиеттомин (Ненянг) Ваули, руководитель восстания ненцев и хантов 419, 443.
Пилецкий Никита, ученик Московской на-вигацкой школы 324.
Пиль, иркутский и колыванский генерал-губернатор 434.
Писемский Г. И., начальник экспедиционного отряда 36.
Платонов С. Ф., историк 169.
Племянников А., енисейский воевода 119.
Плетенев Дементий, московский купец 276.
Плещеев А., иркутский вице-губернатор 311, 312.
Поджио А. В., декабрист 472.
Поклевский, предприниматель 407.
Покровская И. М., историк 256.
Покровский Н. Н., историк 7.
Покшишевский В. В., географ 362. • .
Полевой, мореплаватель 348.
Полевой Б. П., историк 6, 155, 157, 158, 160.
Полевой Н. А., писатель, издатель журнала «Московский телеграф» 493, 494.
Ползунов И. И., механик-изобретатель 235, 248, 249, 343, 507.
Полибин Ф., енисейский воевода 114.
Поликсеньев, иркутский учитель 476.
Полтев С., служилый человек, назначенный воеводой в Иркутск 150.
Полянский Д. Л., думный дьяк 132, 149.
Пономарев, картограф 348, 349.
Пономарев, якутский тойон 444.
Попов, мещанин 395.
Попов, студент, участник Второй Камчатской экспедиции 346.
Попов А. И., историк, краевед 500, 501.
Попов Андрей, верхотурский купец-золотопромышленник 394.
Попов Д., рудознатец 232.
Попов И. В., историк 339.
Попов Иван, подлекарь Барнаульского госпиталя 340, 341.
Попов М. И., писатель и переводчик 495.
Попов Ф. А., землепроходец 49.
Попов Федор, верхотурский купец-золотопромышленник 394.
Попов Я. Н., барнаульский архитектор 501.
Поповы, золотопромышленники 441.
Порецкий, чиновник 377.
Порошин А. И., управляющий алтайскими заводами 330, 343.
Поскочин Л. М., писец 112, 120.
Постников Михаил, дьяк 112.
Постнов Ю. С., литературовед 7.
Потанин Г. Н., историк, деятель областнического движения 15, 185, 210, 261, 269, 314, 316.
Потапов Л. П., этнограф 4, 6, 7, 17, 18, 43, 46, 106, 185, 404, 484, 485.
Потехин, красноярский солепромышленник 273.
Похабов И., приказчик Братского острога 52, 121, 123, 145.
Похабов Яков, основатель Иркутского острога 51.
Походяшин М. М., верхотурский купец-предприниматель 256, 257, 259, 265.
Поярков В. Д., землепроходец 53, 76, 104, 156.
Пранг 2-й, горный инженер 402.
Преображенский А. А., историк 7.
Прибылов, промысловик 196.

Прибыткова-Фролова А. М., искусствовед 338, 500, 502.
Прокопий, устюжский юродивый 166.
Прокопович Феофан, писатель, церковный деятель 331.
Прокопьев Н., самозванец 476.
Прокопьев Стефан, иркутский посадский, предприниматель 276.
Прончищев, участник Второй Камчатской экспедиции 345.
Пругавин А. С., историк 314.
Пруденский Г. А., экономист 4.
Прудковский В., тобольский учитель, сотрудник журнала «Иртыш, превращающийся в Ипокрену» 333.
Прутченко С., историк 310, 366, 439.
Прянишников, участник Второй Камчатской экспедиции 345.
Пугачев А. Р., историк 156.
Пугачев Е. И., руководитель крестьянской войны 1773—1775 гг. 309.
319—321. Пушкарев, начальник экспедиционного отряда 348.
Пушкин А. С. 467, 492—494.
Пушкин В. И., якутский воевода 86, 144.
Пушин И. И., декабрист 456, 461, 467.
Пушин Максим, капрал, член сыскной комиссии 137.
Пыпин А. Н., историк 16, 457.
Пьянков Семен, руководитель крестьянского выступления 437.
Рагузинский С. В., начальник Посольской канцелярии 297, 310.
Радищев А. Н. 12, 21, 243, 273, 278, 279, 288, 333, 335, 449—453.
Радуковский Н., начальник отряда служилых людей 51.
Раевский В. Ф., декабрист 458, 470—472.
Раевский П. В., архитектор 501.
Разгон И. М., историк 4.
Разин С. Т., руководитель крестьянской войны 1670—1671 гг. 148, 149, 169, 439.
Ребров И., начальник отряда служилых людей 49.
Ревякины, купцы 78, 81.
Регули, писатель 417.
Ремезов А. Н., художник 171.
Ремезов И. С., картограф 160.
Ремезов Л. С., картограф 160.
Ремезов С. С., художник, картограф 160, 171.
Ремезов С. У., картограф, историк 9, 10, 15, 29, 35, 83, 85, 87, 94, 160—162, 164, 166—168, 171, 175, 176, 337, 341, 346.
Ремезовы, картографы 161, 177.
Репин Н. П., декабрист 470, 499.
Репнин И. Б., судья Сибирского приказа, тобольский воевода 125, 135, 158.
Реслейн Андрей, врач 341.
Реслейн Иван, врач 328, 341.
Реслейны, врачи 342. Риддер Ф., начальник поисковой партии 232.
Римский-Корсаков М. И., енисейский воевода 148, 171.
Робек Михаил, нерчинский врач 341, 487.
Ровинский Г., искусствовед 171.
Роден П., полковник 213.
Родюков, житель Енисейска 342.
Рожков В. А., историк 231. Розен А. В., жена декабриста А. Е. Розена 468.

Розов Н. Н., литературовед 332.
Романов, участник экспедиции Лаптева 346.
Романов Н. С., историк 131, 295, 449, 486.
Ромодановская Е. К., литературовед 6, 7, 165, 166, 168, 331, 332.
Ромодановский И., томский воевода 142.
Ромодановский Ф. Ю., судья Сибирского приказа 125.
Роселли Ф., экономист 398.

519

Росси К., архитектор 386, 501.
Рубинштейн Н. Л., историк 205, 208.
Руперт В. Я., генерал-губернатор Восточной Сибири 442, 476, 477.
Русакова Л. М., историк 7.
Руссо Жан-Жак, французский философ 448.
Рыжков И. Ф., коллекционер-нумизмат 234.
Рылеев К. Ф., поэт, декабрист 31, 491, 492, 495.
Рындзюнский П. Г., историк 7.
Рябов Григорий, самозванец 320.
Рязанов, купец-золотопромышленник 440, 443. Рязановы, купцы-золотопромышленники 442.
Савватий Соловецкий, игумен Соловецкого монастыря 166.
Савелов Антон, нерчинский воевода 149.
Савелов Афанасий, иркутский воевода 150.
Савельев И. Г., московский купец-предприниматель 250, 251.
Савельев Н. Я., историк 7, 233, 330, 343, 499.
Савинов И., литератор 494.
Салтыков П. М., тобольский воевода 171.
Салтыков С. И., тобольский воевода 147.
Салтыков-Щедрин М. Е. 480.
Самойлов Алексей, енисейский служилый человек 111.
Самойлов Карп, енисейский стрелецкий голова 111.
Самойлов Л. М., историк 277—279, 411.
Самоковасов Д. Я., этнограф 418, 423, 425.
Самсонов С., начальник отряда служилых людей 46.
Сарычев Г. А., мореплаватель 281, 290, 291, 345, 351, 352.
Сафронов Ф. Г., историк 7, 19, 47, 48, 50, 156, 194, 214, 281, 305, 371, 405.
Сватиков С. Г., историк 456.
Светешников Н., купец-промысловик 48.
Светличная Л. И., историк 459.
Светлов Л. Б., историк 451.
Свистунов П. Н., декабрист 470, 496.
Сгибнев А., историк 317, 318.
Севастьянов Василий, беглый крестьянин 33.
Сейдяк, тайбугин, сын сибирского хана Бекбулата 29, 31, 32.
Селифонтов И. О., сибирский генерал-губернатор 451, 452.
Семевский В. И., историк 219, 222, 313, 398, 440, 464, 465.
Семевский М. И., историк 477.
Семенов А., историк 278—280.
Семивский Н., историк 278, 486.
Сенге, джунгарский тайша 45.

Сенковский О., писатель 478.
Сербина К. Н., историк 158.
Сергеев, ссыльный крестьянин 455.
Сергеев В. И., историк 27, 28, 89, 90.
Серебренников Андрей, московский купец-промысловик 196, 293.
Сибиряков А. В., иркутский купец-предприниматель 282, 306.
Сибиряков Василий, иркутский купец-предприниматель 282.
Сибиряков М. В., иркутский купец-предприниматель 197, 282.
Сибиряковы, иркутские купцы-предприниматели 282, 306, 501.
Сивере И., исследователь Сибири 337, 342, 366.
Сивков К. В., историк 333.
Сидоров, купец, открывший месторождение графита 403.
Сизов И., иркутский купец 191, 282.
Силин Е. П., историк 274—279, 282—284, 307, 332.
Сильвергельм, генерал-губернатор Восточной Сибири 442.
Симеон, архиепископ тобольский 170.
Симеон Верхотурский, герой легенды 168.
Симченко Ю. Б., этнограф 21.
Синявин Б., комендант Кузнецка 40.
Сироцинский, польский повстанец 474.
Сказкин С. Д., историк 224.
Скалон А., генерал-майор 320.
Скалон В. Н., географ 21.
Скарятин В. Д., автор «Записок золотопромышленника» 401.
Скороходов С., начальник отряда служилых людей 52.
Скуратов, участник Второй Камчатской экспедиции 345.
Скурихин Сергей, наемный работник 115.
Слободчиков Василий см. Манчары Василий.
Словцов П. А., историк 13, 187, 272, 273, 276, 302, 303, 450—452, 484, 489, 491, 499, 507.
Смирнов В. А., историк 272, 273.
Смирнов Н. Д., механик-изобретатель 392.
Смирнов Николай, тобольский литератор 333, 335.
Смолин А. В., историк 326—329.
Снытко Т. Г., литературовед 458.
Соймонов Ф. И., сибирский губернатор 189, 191, 199—201, 206, 207, 219, 312, 316, 317, 326, 348.
Соколовский А., инженер-капитан 401, 402.
Соколовский В. И., красноярский чиновник 462.
Соколовский И. И., председатель томского губернского правления 476.
Соколовский М., польский солдат-повстанец 475.
Соловьев, изыскатель 395.
Соловьев В. Н., декабрист 467.
Соловьев С. М., историк 14.
Сорокин М., начальник отряда служилых людей 144.
Сорокин М. Е. историк 321.
Сорокин Н., этнограф 483.
Сорокин Яков, начальник отряда служилых людей 145.
Соскин В. Л., историк 4.
Спарвенфельд И., шведский посол в России 158.
Спасский Г. И., издатель «Сибирского вестника» 12, 30, 232, 452, 464, 489.
Спафарий Николай, русский посол в Китае 10, 15, 73, 155, 158.

- Сперанский М. М., государственный деятель 15, 186, 424, 439, 448, 451, 453, 455, 457—460, 462, 464, 465, 482.
- Сперанский М. Н., литературовед 168, 331.
- Спешнев Н. А., петрашевец 478, 479.
- Спиридов М. М., декабрист 468.
- Спиридон, тюменский иконописец 170.
- Спицын Иван, верхотурский слободчик 257.
- Ставрович А. М., историк 21, 169.
- Стадухин М. В., землепроходец, первооткрыватель Колымы 49, 154, 157.
- Старжинский М., польский повстанец 475.
- Стасов В. И., архитектор 501.
- Стеллер Г. В., ученый-натуралист, исследователь Сибири 12, 162, 346, 347.
- Степанов А. П., енисейский губернатор 272, 366, 368, 369, 409, 462, 464, 476, 485, 489, 493.
- Степанов Н. А., сотрудник сатирического. журнала «Искра» 462, 500.
- Степанов Н. Н., историк 6, 7, 17, 49, 103, 156.
- Стерлегов, участник Второй Камчатской экспедиции 345.
- Стогов Э. (Э. . . . В), историк 453, 458.
- Стракач Ю. Б., историк 7.
- Страленберг (Табберт Ф. И.), исследователь Сибири 163.
- Стрекаловский М. Ф., тюменский иконописец 171.
- Стрелов Е. Д., историк 289, 294.
- Стрешнев Р. М., судья Сибирского приказа 125.
- Стрижков Ф. П., механик-изобретатель 391.
- Строганов Максим, купец-предприниматель 27, 28.
- Строганов Семен, купец-предприниматель 27.
- Строганов Яков, купец-предприниматель 26.
- Строгановы, купцы-предприниматели 10, 26—29, 42, 166.
- Стукалов Алексей, тюменский купец-предприниматель 261.
- Стукалов Афанасий, тюменский купец-предприниматель 261, 262.
- Стукалов И. А., тюменский купец-предприниматель 262.
- Стукалов Семен, тюменский купец-предприниматель 261.
- Стукаловы, тюменские купцы-предприниматели 261, 262.
- Стуков, миссионер 445.
- Ступин, полковник 40.
- Сукачев В. П., иркутский городской голова 284.
- Сукин В., воевода 31.
- Суклем, татарский князек 28.
- Сулешев Ю. Я., тобольский воевода 127.
- Сулоцкий А. И., историк 170, 171, 329, 335.
- Сумароков А. П., поэт и драматург 336, 337.
- Сумароков П. П., поэт 332, 333, 335.
- Супонев К. О., якутский воевода 144.
- Сухинов И. И., декабрист 467.
- Сухоруков Л., руководитель иркутской любительской труппы 496.
- Сухотин, енисейский дворянин 112.
- Сыранов, выборщик 295.
- Сычевский, советник 297.

Табберт Ф. И. см. Страленберг. Тамерлан (Тимур, Темир-Аксак), полководец, завоеватель Средней Азии 166.
 Тасей, тунгусский князек 44, 140.
 Таскин А., литератор 493.
 Татаринов, руководитель Иркутской навигацкой школы 326.
 Татаринов Петр, мореплаватель 50.
 Татищев В. Н., историк 11, 21, 205, 218, 231, 253, 255, 256, 349, 350.
 Таутай, сын пелымского князька Аблагирима 32.
 Темир-Аксак см. Тамерлан. Титов А., историк 15, 153, 157—159.
 Титов Е. В., томский посадский 115.
 Тихменев П., историк 488.
 Тихомиров В. В., историк 156.
 Тихонов Ю. А., историк 7. Токарев С. А., историк, этнограф 17, 18, 100, 105.
 Толкачев, купец-золотопромышленник 444.
 Толль Ф. Г., петрашевец 478, 480.
 Толстых А., участник морской экспедиции 348.
 Томилов Егор, нерчинский подлекарь 328, 340, 341.
 Торсон К. П., декабрист 468, 470.
 Тоян, татарский князек 36.
 Трапезников, купец-золотопромышленник 443.
 Трапезников Никифор, купец 196.
 Траханиотов Н. В., березовский воевода 32-34.
 Треггер Ф., штейгер 231.
 Трескин Н. И., иркутский губернатор 452, 453, 455, 457, 458, 491, 495, 496, 500.
 Третьяков, участник Второй Камчатской экспедиции 346.
 Третьяков Степан, тобольский купец-предприниматель 88.
 Тропольская, актриса иркутского театра 337.
 Троицкий С. М., историк 7, 55, 61, 183, 184, 199, 200, 202, 209, 210, 220, 222;
 Трубачев С. С., историк 500.
 Трубецкая Е. И., жена декабриста С. П. Трубецкого 466, 468.
 Трубецкой А. Н., судья Сибирского приказа 125.
 Трубецкой С. П., декабрист 465, 468, 469.
 Трумлер Петр, нерчинский подлекарь 340.
 Трунин И., тобольский поэт 333, 338 491.
 Трусевич Х., историк 279.
 Тутолмин Ф., воевода 148.
 Тухачевский Н., начальник отряда служалых людей 45.
 Тыжнов И. И., историк 15, 147.
 Тырков В. Ф., начальник экспедиционного отряда 36.
 Тюкавкин Николай, ясачный 446.
 Тюменец В., землепроходец 50.
 Тюменцев Е., начальник отряда служилых людей 45.

Тютчев А. И., декабрист 492.
 Тюфин, купец 407.

Уваров С. С., министр просвещения 477.
 Уварова Е. С., сестра декабриста

М. С. Лунина 470.
Уманский А. П., искусствовед 338, 501.
Унковский И., посол в Джунгарии 41.
Уразметов Абдыбак, крестьянин 437.
Урасов, основатель Нерчинского острога 53.
Усов, профессор 362.
Усов Кирилл, приказчик верхнеангарских деревень 120.
Устюгов Н. В., историк 39.
Утин Н. И., революционер-демократ 480.
Уткин, тобольский архитектор 337.
Участкина З. В., историк 259, 265.
Учет, внук пелымского князька Аблагирима 32.
Учюжников Г. С., подьячий 151.
Ушаков, геодезист, участник Второй Камчатской экспедиции 346.
Ушаков Алексей, иркутский хлебный подрядчик 111.
Ушаков И., енисейский посадский-предприниматель 86, 92.
Ушаковы, енисейские посадские-предприниматели 88, 90, 91.

Фабер, немецкий фабрикант 403.
Фаленберг П. И., декабрист 470.
Фальк И. П., ученый, исследователь Сибири 11, 205—207, 212, 214, 223, 233, 238, 248, 249, 265, 269, 270, 330, 331, 351.
Федоров И., начальник экспедиционного отряда 344, 345.
Федотовы-Гусельниковы, купцы 78, 81.
Филатов Е., якутский дьяк 144.
Филатьев О., купец 145.
Филипп, московский митрополит 166.
Филькеев, мореплаватель 50.
Фирсов Д., основатель Балаганского острога 51.
Фишер И. Э., участник Второй Камчатской экспедиции 346, 347.
Флоринский Ф. И., художник 336.
Фонвизин М. А., декабрист 468, 472, 473.
Фонвизина Н. Д., жена декабриста М. А. Фонвизина 468.
де Фонт, испанский адмирал 349.
Фохт И. Ф., декабрист 469, 470.
Францбеков Д., якутский воевода 53.
Фрауендорф К. Л., генерал-майор 348.
Фролов К. Д., механик-изобретатель 233, 248, 249, 330, 336, 343.
Фролов П. К., механик-изобретатель, гор-ный инженер 392, 401, 490.
Фурман А. Ф., декабрист 469, 470.
Фурье Шарль, французский философ 478.

Хабаков А. В., геолог 156.
Хабаров-Святицкий Е. П., землепроходец 48, 53, 111, 144, 156.
Халецкий П., приказчик Бирюльской слободы 123, 148.
Хаптаев П. Т., историк 4, 18.
Харитонов С., землепроходец 49.
Харчин Федор, руководитель восстания ительменов 317, 318.
Херасков М. М., писатель 336.
Херургус Г. Г., тобольский врач 177.

Хитров А., историк 257, 258.
Хитрово Иван, верхотурский воевода 112.
Хованский А., тобольский воевода 157.
Хотунцевский Иоасаф, иеромонах, миссионер 324.
Хрипунов Д., воевода 42, 140.
Хрипунов Игнатий, крестьянин 33.
Хрипунов Я., начальник экспедиционного отряда 51.
Худи Мыери, участник восстания ненцев и хантов 444.

Цветаев Г. А., историк 325, 328.
Цейдлер, иркутский губернатор 466, 476.
Цецен-хан, монгольский хан 52.
Циволько А. К., мореплаватель 488.
Цин, маньчжурская династия 53, 54.
Цэван-Раптан, джунгарский хан 40, 41, 46.

Чабаевский Афанасий, купец 196.
Чадов Иван, рабочий 440.
Чаплин П. А., картограф, участник Первой Камчатской экспедиции 344.
Чарошников Кузьма, енисейский любитель-метеоролог 342.
Чекин, геодезист, участник Второй Камчатской экспедиции 346.
Челищев Б., илимский воевода 151.
Челюскин, участник Второй Камчатской экспедиции 345.
Чемазов, приказчик Балаганского острога 123.
Черепанов И. Л., тобольский ямщик, автор летописи 10, 341, 342, 448, 449, 501.
Черепанов К. Л., тобольский ямщик, архитектор 330, 448, 449, 501.
Черепанов С., чиновник, издатель газеты в Тунке 402, 478.
Черепановы, тобольские ямщики 448.
Черкасский А. М., сибирский губернатор 136, 199.
Черкасский М. Я., тобольский воевода 165, 177.
Черниговский Н., ссыльный 54, 146.
Черниговцев, сотрудник «Сибирского вестника» 489.
Черносвитов Р. А., мелкий золотопромышленник 478.
Черняховский П., статистик 380.
Чижов Н. А., декабрист 492.
Чириков А. И., участник Первой Камчатской экспедиции 344, 346, 349.
Чириков Петр, сын боярский 151.
Чихачев П. А., чиновник 401, 402, 490.
Чичагов В. Я., мореплаватель, начальник экспедиции 350.
Чичагов П. В., адмирал 348.
Чичагов Петр, геодезист 161.
Чичерин Д. И., сибирский губернатор 14, 190, 192, 198, 201, 242, 254, 262, 264.

Чубуков Третьяк, посланник к Кучуму 26, 27.
Чуковская Л. К., писатель 471.
Чулков Данила, начальник отряда служилых людей 31, 32.
Чулков М. Д., историк 259, 280, 306.
Чупалов, иркутский купец 485.

Чупров Яков, купец 196.

Шалауров Никита, промысловик 196, 348, 349.

Шамахов Ф. Ф., историк 323, 328.

Шангин П. И., механик-изобретатель 343, 392.

Шангин С. И., ботаник 342.

Шанский, майор, начальник экспедиции 185.

Шарапов, иркутский купец 197, 282.

Шатилов, начальник карательного отряда 318.

Шатрова Г. П., историк 469, 471—473.

Шахирев А. И., декабрист 469, 470.

Шахов Воин, начальник отряда ясачных сборщиков 47, 143.

Шаховской М. М., воевода 42, 140.

Шаховской С. И., енисейский воевода, литератор 46, 141, 168.

Шаховской Ф. П., декабрист 470.

Шахонский И., картограф 349.

Шашков С. С., историк, публицист 15, 306, 419, 451, 477.

Шевырин, мореплаватель 348.

Шелихов Г. И., основатель Американской торгово-промышленной компании 196, 197, 282, 488.

Шельтинг, мореплаватель 346.

Шепукова Н. М., историк 219, 316.

Шерстобоев В. Н., историк 19, 51, 67, 69, 72, 193, 194, 203—208, 212—217, 223, 275, 280, 282—284, 306.

Шестаков А. Ф., начальник экспедиционного отряда 289, 317, 344.

Шестаков В. А., начальник экспедиционного отряда 344.

Шестаков И., начальник экспедиционного отряда 344.

Шимков И. Ф., декабрист 470.

Шишкин, картограф 349.

Шлаттер, специалист горного дела 343.

Шлёцер А. Л., историк 232, 342.

Шмаков А., историк 450.

Шодуар С., историк 235.

Шокальский, польский повстанец 474.

Шорин, купец 145.

Шпанберг М. П., участник Первой Камчатской экспедиции 344, 346.

Шпрингер, генерал-поручик 191, 192.

Шренк Л., этнограф 432.

Штейнгель В. И., декабрист 311, 471, 472.

Штернберг Л. Я., этнограф 432.

Штинников, пятидесятник 318.

Штукенберг А., поэт 495.

Шувалов, граф 262, 265.

Шунков В. И., историк 4, 6, 7, 19, 36, 39, 52, 54, 62—66, 68—70, 72, 73, 75, 92, 113, 130, 141, 146, 147, 223, 259, 268, 269, 271.

Щапов А. П., историк, публицист 14, 448.

Щеглов И. В., историк 311, 319.

Щеголев П. Е., историк 487.

Щекатов А. М., географ, историк 271—273, 275, 276, 280.

Щербатов О., томский воевода 142, 143.

Щербачев, секунд-майор 310, 311.
Щукин Н. С., литератор 374, 379, 426, 494.
Щукин С. С., ученый-натуралист 483.
Щуровский Г. Е., геолог 232, 385, 490.

Эверс И., чиновник 452.
Эйлер, картограф 353.
Элиасов Л. Е., литературовед 169.
Эллэй, герой якутского эпоса 102.
Энгельс Фридрих 31, 109, 480.
Эргис Г. У., этнограф 102.
Этерикан, якут 348.

Юдин Г. В., библиофил 15.
Юдин М. А., историк 338.
Юрлов П., начальник отряда служилых людей 47.
Юрцовский Н. С., историк 164, 323, 325, 326, 328. 330, 481, 483, 484.
Юрьев Василий, служилый человек 53.
Юрьев Д., географ 418.
Юшневская М. К., жена декабриста А. П. Юшневского 468.
Юшневский А. П., декабрист 472.

Яворский Стефан, церковный деятель 331.
Ягужинский П. И., генерал 307.
Ядринцев Н. М., историк, деятель областного движения 15, 183, 359, 360, 457, 460.
Якимовский А., статистик 483.
Якоби, иркутский и колыванский генерал-губернатор 326.
Яковлев Андрей, селенгинский служилый человек 91.
Яковлева П. Т., историк 126. Яковцевский В. Н., историк 271, 274, 278, 279, 404.
Якубович А. И., декабрист 465, 475. Якушкин И. Д., декабрист 466, 469, 472, 500.
Якушкины, декабристы 473.
Яников Г. В., историк 345.
Янов Ф., тюменский голова 37.
Ярославцев, специалист горного дела 402.
Ярославцев П. Г., механик-изобретатель 391.
Яроцкий, семипалатинский лекарь 487.
Ястржембский И. Л., петрашевец 478.
Яхонтов, участник Второй Камчатской экспедиции 346.

Географический указатель

Абакан, р. 46, 57, 250, 298, 487.
Абаканская степь 46.
Абаканский острог 46, 250, 272.
Абалацкое озеро 28.
Абацкая слобода 316.
Авача, р. 151, 318.
Австралия 398.
Агинская степь 58, 445.
Адбашская застава, Адбашский острог 267.

Аевская слобода 39.
Азия, Азиатский материк 12, 25, 49, 55, 59, 80, 130, 144, 154, 155, 158, 161—163, 181, 352, 480.
Азяш-Уфимский завод 314.
Акатуй, дер. 470, 478.
Акатуйский рудник, острог 406, 470.
Акланский острог 194, 318, 431.
Акша, г. 470.
Алазейское зим. 49.
Алазея, р. 49.
Албазинский острог, Албазин, г. 54, 66, 74, 146.
Албазинский у-д 126.
Алдан, р. 46, 47, 52, 53, 143.
Алданский у-д 309.
Алей, р. 188, 189, 228, 234.
Алейские озера 403.
Алейский сереброплавильный завод 234, 238, 245.
Александровская, дер. 371.
Александровский винокуренный завод 465, 478, 480.
Алеутские о-ва 196, 275, 293, 346, 347, 349, 351, 384, 431, 488.
Алиберовские прииски 480.
Алиберовско-Мариинский прииск 402.
Алтае-Саянское нагорье 57, 419, 432.
Алтай, Алтайский край 18, 36, 40, 41, 57, 62, 177, 181, 182, 184-189, 193. 198, 211, 214, 215, 223, 230—233, 243 247—250. 269, 299, 313. 321, 326—328, 330. 336, 338, 342, 343, 350, 351, 363. 365, 370, 372, 381, 383, 385, 387, 389, 390, 394, 402, 420, 484, 489, 490, 499, 501, 509.
Алтайские заводы, рудники 245, 277, 321, 370, 401, 481. См. также
Колывано-Воскресенские заводы. Сибирские заводы. Алтайский горн. окр. 228, 231, 362, 381, 383, 385, 386, 388—394, 399. 402. 439—441.
Алтача (Серебрянка), р. 251.
Аляска, п-ов 155, 162, 196, 275, 280, 281, 364, 370, 384, 488.
Амга, р. 74, 75.
Амгинская, дер., слобода, Амгинские деревни 75, 370.
Амгунь, р. 58, 480.
Амгуэм, р. 290.
Америка 21, 49. 154, 155. 159, 161, 162, 196, 276, 281, 344—347, 352, 430, 488.
Аммосовская, дер. 371.
Амур, р. 52—54, 56, 58, 59, 62. 72, 74, 76, 103, 145, 146, 149, 154—156, 158. 159, 193, 312, 344, 346, 417. 426, 432, 467.
Амурская слобода 74, 75.
Амурский край 395, 432.
Анабара, р. 56, 58, 294, 371.
Анадырск, г.. Анадырская крепость. Анадырский острог 59, 157. 289, 290, 317, 318, 344—346, 363, Анадырский залив 345.
Анадырский нос, мыс 344.
Анадырь, р. 49, 59, 102, 144, 154, 157, 290, 344, 345, 347, 363.
Анга, р. 253.
Ангара, р. 44, 46, 47, 50, 51, 58, 73. 141, 156, 194, 198, 252, 276, 277, 337, 342, 388.
Ангинский (Ланинский) металлургический завод 253.
Англия 249, 398, 411.

Андреяновские о-ва 348.
 Андрюшкина, дер. 74.
 Антоньевский форпост 182.
 Ануйская крепость 182, 187.
 Анюй, р. 157, 290, 429.
 Анюйская (Чукотская) ярмарка, Анюйские ярмарки 281, 289, 290, 408; 430.
 Арамашевская слобода 38, 119.
 Аргунский сереброплавильный завод 251.
 Аргунь, р. 53, 155, 194, 251.
 Арка (Ирка), р. 252. Аркарка, р. 35.
 Арктика 591, 157.
 Арунгинская слобода 74.
 Архангельск, г. 92, 266, 345, 347.
 Архангельская (Архангелогородская) губ. 263, 277.

524

Астрахань, г. 25, 115, 271.
 Атбашское, селение 30.
 Атта, о-в 196.
 Афонино, дер. 402.
 Ачинск, г., Ачинский острог 36, 209, 406, 415, 475, 482, 487.
 Ачинский окр., у-д 192, 202, 209, 363, 368, 369, 394, 399, 409, 419.

Бабасановы юрты 28.
 Бабиновская дор. 257.
 Байкал, озеро 51, 52, 54, 58, 74, 75, 149, 150, 157, 162, 169, 253, 276, 279, 281, 296, 312, 351, 358, 362, 374, 407, 475, 490.
 Балаганск, г., Балаганский острог 51, 52, 145, 308, 415.
 Балаганский у-д 194, 309.
 Балаганское ведомство 422.
 Банзюрская слобода 74.
 Барабинская степь, Бараба 26, 35, 36, 39—41, 90, 91, 93, 95, 184, 185, 189—191, 193, 198, 269, 312, 319, 321, 362.
 Баргузин, г., Баргузинский острог 53, 54, 150, 308, 415.
 Баргузин, р. 52, 53.
 Баргузинский у-д 308, 309, 395, 399.
 Барнаул, г. 188, 189, 232, 234, 248, 249, 273, 326, 327, 329, 330, 339, 340, 342, 406, 407, 415, 481, 496. Барнаулка, р. 230.
 Барнаульский металлургический завод 228, 230—232, 235, 236, 238, 239, 245, 249, 270, 272, 321, 327, 386, 387, 490.
 См. также Алтайские заводы. Барнаульский окр., у-д 192, 193, 362, 365, 377.
 Барневская слобода 313, 314.
 Батуринское, с. 470.
 Баунтовский острог 53, 147.
 Бахта, р. 403. Бачат, р. 387.
 Бейкер, о-в 346. Белая, р. 44, 120, 228, 230.
 Беловодье, горн. р-н Алтая, место поселения беглых 186.
 Белоярская слобода 187, 240.
 Бельский острог 44, 45. Белый Июс, р. 45.

Бельское, с. 479.
Бергамацкая слобода 39, 214.
Бердский острог 40, 187, 237, 240, 242.
Бердь, р. 40. Березов, г. 32, 34, 37, 92, 115, 133, 212, 259, 265, 267, 270, 271, 308, 415, 418, 443, 469, 482.
Березовая, дер. 402.
Березовка, р. 186, 189.
Березовская таможня 133.
Березовский окр., у-д 126, 213, 216, 270, 286, 308, 351.
Берингов пролив 59, 196, 344, 351.
Берингово море 59.
Бийск, г., Бийская (Бикатунская) крепость 39, 40, 182, 188, 192, 211—213, 240, 325, 406, 415.
Бийская укр. линия 185. Бийский окр., у-д 202, 209, 240, 362, 365, 368, 377.
Бирикюль, р. 394.
Бирюльская вол. 52, 123.
Бирюльская слобода 74, 148, 149.
Бирюса, р. 595, 401.
Бирюсинская тайга 490.
Бирюсинские прииски 441, 442.
Бия, р. 39, 185, 299.
Благовещенск, г. 415.
Благодатск, г. 466, 471.
Благодатский рудник 466, 467.
Богородице-Рождественский прииск 441.
Боготольский винокуренный завод 273.
Большая, р. 194, 372.
Большая Кулачинская дер. 181.
Большая Курья, р. 189.
Большая Талмовая, р. 386.
Большенарымское укрепление 406.
Большеникольский прииск 441.
Болыперецк, г., Болыцерецкий острог, Болышерецкая крепость 151, 181, 194, 317.
Большой Анюй, р. 281.
Большой Баранов Камень, мыс 345, 347, 351.
Боржинское озеро 403.
Боровые озера 403.
Борогонский улус 296.
Бородинское поле 454.
Ботогольский голец, гора 402.
Брасса (Мрасса), р. 57, 106, 299.
Братская Спасская пустынь 220, 221.
Братский острог 51, 52, 123, 145, 149, 172.
Бронниковский погост 75.
Бряида, р. 53.
Буженай, озеро 5-3.
Буорхая, мыс 345.
Бурлевский прииск 441.
Бурлинский у-д 192, 193.
Бурятия, Бурятская (Братская) земля 46, 50—52, 347, 421, 471.
Бутальское зим. 49. Бухта, р. 395.

Бухтарма, р. 185, 186, 189, 242.
Бухтарминская крепость 185, 407, 472.

Вага, р. 80.
Вагай, р. 29, 30, 72, 75, 182.
Важский у-д 280.
Валаамов м-рь 451.
Варюхина дер. 435.
Вах, р. 56.
Вах-Елогуй, междуречье 56.
Великая Китайская стена 46.
Великониколаевский прииск 441, 442.
Венгрия 96.
Верхне-Ангарский острог 53.
Верхне-Илимская вол. 51, 52.
Верхне-Иртышские крепости 191.
Верхне-Камчатский острог 151, 194, 196.
Верхне-Колымское зим. 49.
Верхне-Ницынская слобода 257.
Верхне-Острожное, с. 470.
Верхне-Суерская слобода 193.
Верхнеудинск, г. 279, 328, 406, 415, 421, 470, 485.
Верхнеудинская (Удинская) провинция 309.
Верхнеудинская ярмарка 279, 408.

525

Верхнеудинский окр., у-д 363, 368, 369, 380, 395.
Верхняя Миясская (Чумляцкая) слобода 39, 75.
Верхняя Тунгуска, р. 73.
Верхоленск, г., Верхоленский острог 51, 52, 144, 308, 415, 470.
Верхоленский у-д 280, 308.
Верхотомская слобода 214.
Верхотурская таможня 133, 255, 257.
Верхотурский окр., у-д 38, 65, 72, 82, 120, 126, 198, 202, 209, 217, 222, 225, 226, 257, 308, 309, 314, 320.
Верхотурский ям 198.
Верхотурский Никольский м-рь 116, 220, 221, 324.
Верхотурское плотбище 82. Верхотурье, г. 37, 66, 72, 73. 82, 88, 89, 91, 92, 112, 116, 119. 133, 135, 164, 175, 191, 212, 226, 255—258, 308.
Верхоянск, г. 370, 415.
Верхоянский хребет 49.
Верхоянское зим. 49.
Ветка. См. Польская Ветка. Вилюй, р. 47, 84, 370, 371.
Вилюйск, г. 415, 472. Витим, г. 469, 470.
Витим, р. 50, 52, 53, 370, 401.
Витимская вол. 370, 371.
Витимская, дер., слобода 370, 401.
Вишера, р. 32. Владивосток, г. 415.
Вогулка, р. 34. Вогульский городок 287.

Вознесенский прииск 443. Вологда, г. 271.
Воровская, р. 318.
Воскресенский рудник, прииск 228, 441.
Воскресенское, с; 39, 315.
Восточно-Казахстанская обл. 249.
Востоносибирское генерал-губернаторство 459.
Вымь, р. 34.
Вымь-Яренская, г. 63.
Вьюнская, дер. 41.
Вятка, г. 33, 55, 63, 64, 80.
Вятская губ. 394.
Вятская провинция 137, 189, 308.
Вятский у-д 53.

Гавриловский сереброплавильный завод 386.
Газимур, р. 252.
Галич, г. 80.
Гамбург, г. 403.
Гаринская слобода 75.
Георгиевский прииск 395.
Германия 403.
Гижига, р. 194.
Гижигинск, г.,
Гижигинская крепость 194.
Гижигинская губа, залив 50.
Глубокая, р. 185.
Голландия 249.
Гольцовский рудник 228.
Гоном, р. 53.
Горькая (Пресногорьковская) укр. Линия 181, 182, 191, 406.
Гурьевский металлургический завод 387, 388, 402.
Гусинооверский дацан, ламаистский м-рь 297.
Гыданский п-ов 345.
Далайнор, озеро 162.
Далматов Успенский м-рь 117, 220, 221, 315.
Далматовский окр. 202, 205, 209.
Дальний Восток 154, 161, 320, 431. 432, 469.
Даурская земля, Даурия, р-ны Приамурья 53, 145. См. также Приамурье. Даурские остроги 92.
Дежнева, мыс 344.
Демьянка, р. 28.
Демьянская вол. 95.
Демьянская пристань 28, 407.
Демьянский ям 191.
Джунгария, Джунгарское ханство 37, 38, 40, 41, 46, 58, 181, 182, 268, 269, 297.
«Дикое поле», южнорусские земли 3.
Долгий яр 28.
Долоновка, р. 388.
Донбасс 402.
Донская земля 3.
Друганова, дер. 147.

Дубчесс, р. 58.
Дубчесская слобода 42, 86.
Дучерский сереброплавильный завод 252, 341.

Европа 124, 153, 159, 163.
Европейский Север 351.
Егорьевский прииск 394.
Езагашский металлургический завод 251, 387.
Екатеринбург, г. 11, 340, 362.
Екатеринбургская дор. 406.
Екатеринбургский казенный завод 231.
Екатеринбургский окр., у-д 257, 314.
Екатерининский металлургический завод 343.
Елагина, дер. 111.
Еланская, дер. 41.
Енисей, р. 19, 34, 41—48, 56—58, 62, 70, 73, 75, 76, 78, 79, 81, 82, 89, 126, 140, 156, 158, 162, 171, 181, 198, 205, 235, 250, 271, 272, 281, 284, 286, 297, 298, 324, 342, 345, 362, 374, 407, 417, 419, 452, 455.
Енисейск, г. Енисейский острог 44, 47, 50—52, 70, 73, 74, 81, 82, 84, 88—92, 111, 119, 120, 132, 137, 140, 141, 143, 147, 149, 152, 154, 156, 160, 164, 165, 168, 171, 175, 177, 266—269, 271, 273, 274, 282, 305, 308, 328, 339, 342, 346, 398, 401, 409, 414, 415, 416, 475, 479, 496.
Енисейская губ. 110, 112, 271—273, 275, 360, 362, 363, 365, 366, 368—370, 373, 383, 388, 394, 395, 401, 403, 404, 409, 419, 441, 458, 459, 462, 463, 475, 485, 486, 489.
Енисейская провинция 137, 212, 308, 309.
Енисейская тайга 490.
Енисейская ярмарка 336, 408.
Енисейский залив 56.
Енисейский край, р-н 20, 42, 44—46, 53, 67, 85, 146, 359, 360, 362.

526

Енисейский окр., у-д 44, 52, 69, 70, 81, 82, 85, 86, 113, 115, 118—120, 126, 130, 131, 146, 147, 156, 191, 209, 216, 271, 284, 308, 309, 369, 395—399, 441—443.

Енисейский разряд 126.
Енисейский Рождественский м-рь 220.
Енисейский Север 418, 486.
Енисейский Спасский м-рь 85, 86, 220, 324.
Енисейский Троицкий м-рь 85.
Енисейское зим. 147.
Епанчинские юрты 27.
Еравнинское озеро 52, 53.
Еркент (Яркент), г. 40.
Ессей, озеро 56.
Есь, р. 239.

Железинская крепость 40, 308, 346. Жиганское зим. 49, 132. «Жиганы», р-н 47.
Забайкалье, Забайкальский край, Забайкальская обл. 52—54, 58, 74, 98, 105, 106, 149, 152, 156, 169, 177, 193, 198, 204, 214, 251, 252, 273, 275, 288, 296, 297, 339—342, 351, 358, 359, 366, 367, 370, 373, 374, 388, 395, 409, 416, 421, 427, 428, 445, 446, 480, 485, 497.
Заварухинская, дер., слобода 74, 75.

Заводоуковская, дер. 437.
Зайковская, дер. 320.
Зайсан, озеро 40, 374.
Западная Европа 248, 249, 278, 279, 349, 403, 474.
Западносибирское генерал-губернаторство 459.
Зауралье 14, 20, 25—27, 30, 31, 33, 37, 39, 61, 76, 169, 206, 219, 258, 313—315. 339.
Зашиверск, поселение 174.
Зерентуйский рудник 467.
Зея, р. 53, 54, 74, 75.
Змеевая гора 232.
Змеевская крепость 228.
Змеевский завод, рудник 228, 340, 386.
Змеиногорск, г. 232, 249.
Змеиногорский завод, Змеиногорские рудники 182, 232, 233, 327, 330, 385, 386, 490.
Золотая Орда, ханство 57.
Зудиловский острог 181.
Зыряновский рудник 186, 385.
Зырянская (Русский тес) дор. 32, 34.

Ивашкинский острожек 318.
Игнашина, дер. 74.
Идинское ведомство 422.
Илгинская вол. 150.
Илгинский винокуренный завод 475.
Илимск, г.. Илимский острог 51, 52, 68, 69, 132, 144, 145, 150, 151, 172, 173, 279, 280. 282, 308, 339, 346, 415, 449. См. также Ленский острог.
Илимский (Киренский, Усть-Киренский) у-д 52, 54, 70, 72, 115. 119, 126, 145, 187, 193, 194, 203—206, 208, 214, 216, 223, 280, 308, 309, 369.
Ильинская, дер., слобода 54, 74, 89.
Ильинский острог 150, 308.
Инбацкое зим. 43.
Ингода, р. 53.
Индигирка, р. 49, 102, 103, 196, 294, 345, 371.
Индия 11, 155, 181, 267, 350, 475.
Иня, р. 235.
Ирба, р. 235.
Ирбинский железодобывающий завод 235, 250, 251, 327, 387.
Ирбит, г. 257, 258, 320, 407.
Ирбит, р. 257.
Ирбитская дор. 406.
Ирбитская слобода 66, 141, 257, 320.
Ирбитская ярмарка 257, 274, 336, 408, 409.
Ирбитский у-д 309.
Иргенский острог 53.
Иргень, озеро 53.
Ирка, р. См. Арка, р.
Иркинский железодобывающий завод 252.
Иркутск, г.. Иркутский острог 22, 52, 120, 126, 134, 136, 150, 160, 172, 189, 194, 250, 267, 269, 271—277, 282—284, 296, 302—308, 311, 319, 323—326, 328—330, 332. 336—342, 346, 362, 366, 406, 407. 413, 415, 416, 451, 456, 459, 465, 466, 469—472, 475, 477-480, 482, 485, 492,

493, 495, 496, 500, 501.
 Иркутская губ. 184, 193, 203, 204, 274, 308, 309, 332, 352, 358, 363, 366— 370, 388, 395, 398, 403 409, 421, 459, 463, 472, 486.
 Иркутская епархия 296, 323.
 Иркутская казенная суконная мануфактура 253, 276, 282, 370, 389, 404.
 Иркутская провинция 137, 191, 203, 253, 280, 308, 309, 311.
 Иркутская ярмарка 274, 275, 408.
 Иркутский окр., у-д 52, 69, 111, 120, 126, 160, 194, 204, 277, 280, 308, 309, 363, 368, 369, 380, 447.
 Иркутский (Усольский) солеваренный завод 277, 402, 403, 465, 480.
 Иркутский Вознесенский м-рь 220, 329.
 Иркутский Знаменский м-рь 220.
 Иркутско-Якутский тракт 194, 281, 370.
 Иркутское наместничество 276, 279, 283, 309, 352, 366.
 Ирменская, дер. 41.
 Ирмень, р. 35.
 Иртыш, р. 11, 26—28, 30, 31, 34—37, 39—41, 57, 75, 95, 158, 162, 181, 182, 184, 185, 189, 191, 198, 228, 266— 268, 374, 407, 419, 449. Иртышская укр. линия 177, 184, 186—188, 191, 321, 348, 370, 406.
 Исетская провинция 206, 217, 218, 308. Исетская слобода, Исетский острог 112, 116.
 Исетский д-кт 199, 214.
 Исеть, р. 39, 72. Ишим, г. (Коркина, Коркинская слобода) 39, 181, 362, 415, 482.
 Ишим, р. 39, 72, 182, 198, 268.
 Ишимская укр. линия 181, 182, 406.

Ишимская ярмарка 408.
 Ишимский д-кт, окр., у-д 182, 190, 192, 198, 201—203, 207, 209, 210, 214, 217, 222—224, 226, 316, 362, 363, 365, 366, 368, 380, 437, 438, 455.
 Июс, р. 57.
 Кабанова защита, форпост 187.
 Кабанский острог 54, 150.
 Кабанья крепость 182.
 Кадьяк, о-в 196, 348.
 Казанская губ. 11, 277, 308.
 Казанское царство 331.
 Казань, г. 25, 37, 80, 169, 266, 271, 274, 412, 483, 487.
 Казахстан, Казахские степи 182, 321, 328, 363, 369, 396.
 Казачинский порог 46.
 Казачинское, с. 46.
 Казымская вол. 95.
 Каинск, г., Каинский погост 319, 406, 415.
 Кайгородок, г. 55.
 Калифорния 398.
 Кама, р. 32.
 Камчатка (Камчатский п-ов, Камчадальская земля, Камчатский край), п-ов 12, 41, 50, 59, 72, 75, 103, 104, 151, 154, 161, 162, 194, 196, 204, 212, 280, 281, 286, 291—293, 308, 317, 318, 324— 326, 339, 344, 346, 347, 349—351, 353, 370—372, 417, 428, 430, 431, 484, 488.
 Камчатка, р. 151, 318, 344, 372.

Камчатские о-ва 274.
Камышевская крепость 308.
Камышловая, р. 181, 182.
Камышловский у-д 314.
Кан, р. 45.
Канкор, г., крепость 26.
Канск, г., Канский острог 45, 270, 272, 346, 414.
Канская земля, Канские степи 44, 46.
Канский окр., у-д 11, 369, 395, 399, 409.
Кара, р. 394.
Караульный острог 272.
Каргополь, г. 33.
Кардеган (Орел-городок), г. 26, 28.
Кармыш-Юган, г. 142.
Карское море 42, 488.
Касмала, р. 228.
Каспийский берег 312.
Катайский острог 81.
Качуг, с. 275.
Кашлык (Сибирь), г. 26, 28—32.
Каяк, о-в 346.
Кексгольмская крепость 478.
Кемерово, г. 326.-342, 343.
Кемеровская обл. 249.
Кемпендяйский соляной источник 86.
Кемский острог 44.
Кемь, р. 45.
Кетск, г., Кетский острог 32, 34, 37, 43, 68, 98, 226.
Кетский у-д 68, 126.
Кеть, р. 34, 37, 43, 58, 72, 73, 141.
Киев, г. 164, 165.
Киевская губ. 205.
Кинг, о-в 345.
Киндерские юрты 215.
Киргизские степи 370, 411.
Киргинская слобода 257.
Киренда, р. 74, 143.
Кириенск, г., Кириенский острог 52, 74, 151. 173, 204, 280, 415, 482.
Кириенский у-д. см. Илимский у-д.
Кириенский Троицкий м-рь 220.
Кириинская, дер. 41.
Китай 58, 73, 80, 81, 124, 135, 155, 158, 159, 177, 181, 267, 268, 273, 277—279 304, 307, 404, 405, 411—413, 416 417.
Китеревская, дер. 237.
Киянка, р. 157.
Кличкинский рудник 467.
Ключе-Воскресенский медеплавильный завод 251.
Ключевская, дер. 371.
Ключевская сопка 196.
Ключи, селение 317.

Кодская вол. 95.
 Козыревская, р. 318.
 Кокбентинский окр. 399.
 Коктель, р. 266.
 Кокчетавский окр. 399.
 Кола, р. 350.
 Колчеданский острог 81.
 Колывано-Воскресенские заводы, рудники 186, 188, 198, 211, 216, 218, 227-229, 231, 236, 238, 240, 242—245, 247, 249, 252, 270, 313, 319, 327, 330, 332, 340, 343, 349, 387, 390—392, 433, 435, 440, 455, 490. См. также Алтайские заводы, Сибирские заводы.
 Колывано-Воскресенский горн. окр. См. Алтайский горн. окр.
 Колывано-Кузнецкая (Колыванская, Кузнецкая) укр. линия 182, 185, 188, 191, 348.
 Колыванская губ. 202, 203, 205, 207, 227, 332.
 Колыванская обл. 192, 193, 246, 248.
 Колыванский сереброплавильный завод 212, 228, 231—233, 346, 385, 386, 390, 499.
 Колыванский у-д 202, 240.
 Колыванское ведомство 241.
 Колыванское наместничество 240, 309.
 Колывань, г., Колыванский (Чаусский) острог 39, 40, 187, 191, 240, 249, 406, 415.
 Колыма, р. 49, 58, 102, 154. 196, 281, 294, 345, 351, 371, 429.
 Кондинская вол. 95.
 Кондинский Троицкий м-рь 320, 484.
 Кондинское, с. 95, 470.
 Кондома, р. 57, 299.
 Кондон, р. 106.
 Корбалиха, р. 386.
 Коркина, Коркинская слобода. См. Ишим, г.
 Коряковская застава 411.
 Коряковское озеро 403.
 «Коряцкая земля» 291.
 Кострома, г. 80.
 Котуй, р. 56.
 Кошутская вол. 436.
 Крайний Север 290, 324, 340. 363, 370, 405, 415, 416.
 Красная слобода 121, 407.
 Краснореченский винокуренный завод 237.

Краснослободский д-кт, у-д 182, 198, 202, 210, 212, 217, 223, 226, 314, 320.
 Краснослободский острог 257.
 Краснослободское ведомство 199.
 Красноярск, г., Красноярский острог 22, 43—46, 57, 60, 70. 73, 75, 140, 141. 143, 147—150, 156, 181, 191, 251, 271—273, 282, 308, 328, 329, 332, 346, 362, 406, 409, 414, 415, 416, 441, 451, 457, 463, 475, 476, 478. 482, 492, 493, 496.
 Красноярская, дер. 181.
 Красноярский край 328, 329, 360, 459.
 Красноярский окр., у-д 40, 46, 131, 140, 147, 149, 191, 198, 308, 358, 363, 368, 369, 439.
 Красноярский форпост 182.
 Красноярское плотбище 82.

Креста, залив 59, 154.
Кругоморской (Кругобайкальский) тракт 406.
Крузенштерна, о-в 59.
Кувшинский Гороблагодатский завод 440.
Кударинская слобода 279.
Кударинская степь 54.
Кударинская ярмарка 279.
Кудимское ведомство 422.
Кудинская слобода 160, 171.
Кудунский рудник 251.
Куенская слобода 74.
Кузнецк, г., Кузнецкий острог 36—38, 40, 70, 73, 143, 182, 226, 228, 269, 270, 283, 308, 328, 339, 346, 415.
Кузнецкая котловина 402.
Кузнецкая тайга 269.
Кузнецкая укр. линия. См. Колывано-Кузнецкая укр. линия.
Кузнецкие деревни 75.
Кузнецкие степи 57, 60.
Кузнецкий д-кт, окр., у-д 40, 73, 86, 112, 126, 187, 192, 193, 198, 202, 205, 206, 209, 213, 214, 217, 223, 230, 231, 240, 241, 243, 308, 321, 362, 368, 373.
Кузнецкий угольный бассейн (Кузбасс) 228, 326, 343, 402.
Кузнецкое ведомство 218, 228, 314.
Кулукча, р. 252.
Куминовская вол. 436.
Куминовское, с. 436.
Кунгур, г. 55, 257.
Кундаты, р. 441.
Куноватская вол. 95.
Курган, г. 75, 181, 415, 470, 482.
Курганская слобода 316.
Курганский окр., у-д 190, 192, 209, 227, 259, 362, 365, 366, 368, 369, 438, 439.
Курдюмка, р. 263.
Курейка, р. 403, 419.
Куренсельма, р. 252.
Куренсельминский сереброплавильный завод 252.
Курилы (Курильские) о-ва 50, 161, 162, 196, 324, 344, 347, 384, 488.
Кута, р. 86, 156.
Кутомара, р. 252.
Кутомарский сереброплавильный завод 252, 341, 343.
Кучидский острог 53.
Куяровская слобода 313.
Кыш-Юган (Кыис-Юган), р. 287.
Кяхта, г. 189, 267, 273, 274, 277—279, 282, 346, 358, 362, 406, 407, 410-412, 416, 470.
Кяхтинская таможня 277. Кяхтинский форпост 277.

Лальск, г. 80, 266.
Ланинский завод. См. Ангинский металлургический завод. Латинская Америка 232.
Лебяжий острог 181.
Легостаевская слобода 214.
Легостаевское, с. 237.

Ледовитый океан, Ледовитое море. См. Северный Ледовитый океан.
 Лена, р. 19, 46—49, 51, 52, 56, 58, 62, 65, 69, 72, 74—76, 78, 82, 101, 143, 144, 154, 157, 158, 162, 194, 196, 275, 345, 349, 370, 371, 395, 403, 407, 416.
 Ленская сплавная ярмарка 275.
 Ленские прииски 443.
 Ленский волок 51, 126. Ленский острог. См. Илимск, г. м Якутск, г. Ленский разряд 126.
 Линейный тракт 406.
 Липовская застава 267.
 Липовский погост 267.
 Липчанская вол. 215.
 Лисьи о-ва 347.
 Лозьва, р. 32.
 Лозьвинский городок 32, 87.
 Локтевский сереброплавильный завод 234, 245, 330, 499.
 Лондон, г. 403.
 Лопатки, мыс 344.
 Луказа, р. 250.
 Луказинский (Лугавский) медеплавильный завод 250.
 Ляпин, г. 34. Ляховские о-ва 196, 348.

Магадан, г. 291.
 Маймачен, селение 4, 12.
 Майнский рудник 250.
 Макарьевская (Нижегородская) ярмарка 266, 274, 407, 408.
 Маковский острог 44, 121.
 Малая Кулачинская, дер. 181.
 Малый Анюй. См. Сухой Анюй. Малышевская слобода 240.
 Мальтинка, р. 402.
 Мальцева, дер. 314.
 Мама, р. 53.
 Мамурова, дер. 314.
 Мангазейская таможня 133.
 Мангазейский у-д 16, 42—44, 73, 77, 78, 126, 130.
 Мангазейский Троицкий м-рь 324.
 Мангазея, г., Мангазейский острог 42, 43, 46, 47, 76, 77, 89, 91, 92, 132, 133, 140, 161.
 Манза, р. 85, 86, 156.
 Маньчжурия 59.
 Мариинск, г. 415.
 Мариинская тайга 269, 394.
 Мариинский окр. 360, 394, 399.
 Марковская ярмарка 290.

Масленский окр. 313, 314.
 Матачингай, гора 154.
 Матвея, о-ва 351.
 Маточкин Шар, пролив 488.
 Машурин острог 318.

Мая, р. 49.
Мегинский улус 444.
Медвежий рудник 228.
Медвежьи о-ва 196, 348.
Медвецкая, дер. 237.
Медянская пристань 401.
Мелесская вол. 107.
Мелесский острожек 36.
Мелжахинский Третий наслег 444.
Миас (Мияс), р. 39, 72, 75.
Милетина, дер. 181.
Милькова, дер. 196, 371.
Минусинск, г. 40, 415, 472, 478.
Минусинская котловина 46, 62, 193, 272.
Минусинские степи, Минусинский край 46, 198, 273, 275.
Минусинский окр., у-д 363, 365, 368, 369, 394, 399, 409, 485, 419.
Модолокан, р. 395.
Монголия 44, 46, 58, 106, 145, 155, 273, 323, 405, 411, 412, 416.
Моралиха, р. 182.
Москва, г. 26, 29, 32, 34, 36, 37, 40, 46, 80, 86, 120, 125—127, 132, 133, 141, 142, 145, 147—149, 151, 152, 154—158, 160, 165, 170, 174—178, 266, 269, 271, 274, 277, 307, 337, 409, 453, 491. 496.
Московская губ. 277.
Московский тракт. См. Московско-Сибирский тракт.
Московско-Иркутский тракт. См. Московско-Сибирский тракт.
Московско-Сибирский тракт 190, 216, 268, 269, 272, 273, 285, 315, 357, 360, 362, 365, 372, 375, 406, 407, 466.
Мостовая дер. 237.
Мрасса, р. См. Брасса, р.
Мука, р. 82.
Мымаков улус 47.

Нарым, г., Нарымский острог 32, 34, 37, 43, 74, 75, 143, 185, 212, 226, 270, 308, 328, 370, 415, 469.
Нарымская ярмарка 408.
Нарымский у-д 126, 130, 213, 216, 308, 368.
Невья, р. 86, 120.
Невьянская слобода 38, 81, 141.
Невьянские металлургические заводы 231, 258.
Невьянский Богоявленский м-рь 112, 116, 117, 200, 221.
Нерча, р. 53, 54.
Нерчинск, г., Нерчинский острог 53, 54, 68, 69, 73, 92, 120, 134, 135, 145, 149, 158, 162, 189, 251, 272, 279, 342, 346, 358, 362, 308, 312, 319, 326, 327, 339, 340, 406, 415, 467, 478, 482.
Нерчинские заводы, рудники 188, 251, 252, 279, 282, 311, 321, 332, 340, 349, 372, 387, 393, 435, 442, 466, 467, 478. См. также Сибирские заводы.
Нерчинский край 490.
Нерчинский окр., у-д 73, 126, 218, 250—252, 279, 282, 308, 309, 326—328, 343, 363, 367—370, 381, 387, 389, 392—394, 399, 403, 439, 440, 481.
Нижегородская ярмарка. См. Макарьевская ярмарка.
Нижне-Илимская вол. 51, 52.
Нижне-Камчатский окр. 431.

Нижне-Камчатский острог 151, 194, 196, 317, 344, 370.
 Нижне-Колымский острог, Нижне-Колымское зим. 49, 59, 281. 429.
 Нижне-Омская дер. 41. Нижне-Сузунский завод. См. Сузунский металлургический завод.
 Нижне-Тагильский железоделательный завод 336.
 Нижнеудинск, г. 406, 415, 482.
 Нижнеудинский окр., у-д 277, 358, 368, 369, 395, 399.
 Нижнеянское зим. 49.
 Нижний Новгород, г. 439.
 Нижняя Борза, р. 252.
 Нижняя Таймыра, р. 345.
 Нижняя Тунгуска, р. 42, 43, 46, 143, 162, 403.
 Николаевск-на-Амуре, г. 415.
 Николаевская застава, крепость 182, 411.
 Николаевский винокуренный завод 388, 389, 465.
 Ница, р. 72, 86, 407.
 Ницынская застава, слобода 141, 267.
 Ницынские юрты 267.
 Новая Земля, о-ва 42, 488.
 Новгород, г. 166, 335.
 Новгородские военные поселения 474.
 Ново-Ишимская укр. линия 200, 268.
 Новопавловский металлургический завод 239, 245.
 Новороссия 3.
 Новосибирская обл. 249.
 Ногайская земля 35, 36.
 Нойес, о-в 346.
 Нюрба, урочище 371.
 Нюрнберг, г. 403.

 Обдорск, г. 418, 443.
 Обдорская вол. 95.
 Обдорская ярмарка 408.
 Обская губа, залив 37, 41, 42, 76, 154.
 Обско-Иртышская водная система 407.
 Обской городок 30, 32, 34, 259.
 Обской Север 271, 272, 418.
 Обь, р. 9, 27, 30, 32, 34, 36, 39—42, 56, 57, 72—76, 82, 95, 158, 162, 188, 190. 191, 198, 212, 228, 230, 234, 257, 267, 270, 286, 287, 297, 299, 345, 351, 373. 374, 407, 417, 419.
 Оёк. р. 120.
 Озерная, дер. 74.
 Ока, р. 45, 51, 75, 388.
 Окуневская слобода 39.
 Олекма, р. 47, 50, 53, 395.
 Олекминск, г., Олекминский острог 370, 415.
 Олекминская, дер. 370.
 Олекминский окр., у-д 309, 371, 399.
 Оленек, р. 49, 58, 371.
 Олонецкие металлургические заводы 236, 239-

Олонки, с. 472.
Ольхонское ведомство 445.
Олюбинское зим. 44.
Омай-Тура, гора 250.
Омолон, р. 290.
Омск, г., Омский острог 187, 191, 325, 332, 336, 337, 339, 346, 362, 406, 407, 411, 414—416, 419, 459, 474, 475, 478, 481, 482, 488, 495, 496, 500, 501.
Омская губ. 435.
Омская крепость 40, 177, 181, 182, 185, 187, 214, 268, 308, 325, 336.
Омская обл. 40, 449, 459.
Омская слобода 181.
Омская суконная мануфактура 404.
Омская укр. линия 312.
Омский окр., у-д 190. 192, 207, 209, 227, 365, 368, 487.
Омутная крепость 181.
Омь, р. 36, 40, 41, 268.
Онон, р. 388.
Ононские прииски, рудники 387, 388.
Орел-городок. См. Кардеган, г.
Оренбург, г. 320, 406.
Оренбургская губ. 369, 438.
Оренбургские степи, Оренбургский край 321, 350.
Орленская вол. 51.
Осинский острог 51.
Охота, р. 154.
Охотск, г., порт, Охотский острог, Охотское зим. 147, 161, 194, 274, 280, 281, 318, 326, 344, 351, 362, 370, 371, 406, 415.
Охотская обл., Охотский край 212, 369, 431.
Охотский солеваренный завод 312, 403.
Охотский тракт 281, 282.
Охотский у-д 289, 308.
Охотско-Камчатский край 194, 281, 371.
Охотское (Пенжинское) море 48—50, 58, 157, 181, 196, 344, 346.
Охотское побережье 49, 53, 98, 103, 156, 157, 194, 288, 289. 308, 344, 348, 349, 370, 426, 428.
Ояш, р. 39. Ояшская вол. 314, 345.

Павловский металлургический завод 233, 238, 248, 249, 321, 327, 387.
Павлодар, г. 407.
Панова, дер. 74.
Пегая орда, селькупский союз племен 34.
Пекин, г. 155.
Пеледуй, р. 50.
Пеледуйская, дер. 370. Целым, г. 32, 33, 37, 74, 205, 258, 270, 308.
Пелым, р. 95, 417.
Пелымский у-д 126, 198, 214, 308.
Пелымскос ведомство 217.
Пенежма, р. 80.
Пенжина, р. 154, 194, 344, 346.
Пенжинская губа, залив 50, 151, 194.
Пенжинское море. См. Охотское море. Пермикинский прииск 402.

Пермская губ. 360, 438.
Пермская земля 26.
Пермское генерал-губернаторство 243.
Пермь, г. 33, 64. 336, 403, 474.
Петербург, г. 40, 41, 162, 232, 235. 249, 251, 277, 311, 327, 340, 346, 371, 403, 426, 445, 450, 451, 453, 459, 476 489, 491, 494, 496, 499.
Петровский железоделательный завод, Петровский рудник 232, 252, 341, 371 387, 388, 435, 467, 468, 472, 499.
Петропавловск, г., Петропавловская (Св. Петра), крепость 182, 213, 268.
Петропавловская таможня 369, 411.
Петропавловский порт, Петропавловская гавань 194, 195. 346.
Печора, р. 75, 270.
Пит, р. 395.
Питская (Северная) приисковая система 395, 396.
Пихтовый рудник 228.
Плоскогорский рудник 228.
Поволжье 3, 25, 31, 56, 129, 138, 257.
Погадаева, дер. 74.
Погадаевский рудник 251.
Подгородный стан 199.
Подкагирная, р. 318.
Подкаменная Тунгуска, р. 42, 43, 75, 143, 362, 395, 419.
Подчеваш (Чувашевский), мыс 28.
Подшиверское зим. 49.
Покровская, дер. 74.
Покровская крепость 182.
Покровское озеро 116.
Полуденная крепость 182.
Польская Ветка, место поселения старообрядцев 185, 191.
Польша, Польское царство 373, 474.
Поморье 41, 76, 118, 432.
Пороса, р. 39.
Посольский (на Байкале) м-рь 220.
Предбайкалье 105, 203. 205, 206. 208, 280, 296, 373, 421.
Пресновская крепость 182.
Пресногорьковская крепость 182.
Пресногорьковская укр. линия. См. Горькая укр. линия. Приамурье 52, 54, 132, 145, 393, 405, 486.
Приангарье 157, 288, 426.
Прибайкалье, Прибайкальский край 46, 51—53. 58, 143, 144, 146, 149, 193, 204, 214, 342, 351.
Прибыловы о-ва 196.
Приенисейский край 273.
Прииртышье, Прииртышские степи 35, 39, 57, 177, 181, 185, 190, 193, 214, 328.
Прикамье 27—29.
Приморская обл. 395. Приобье 25, 31, 34, 40, 41, 181. 184, 185, 193.
Притомье 36, 39, 40
Приуралье 25, 27, 32, 136, 314, 316.
Причулымье 36.
Пур, р. 443.
Пышма, р. 72, 147.

Пяси́на, р. 42, 43, 56.

Ратманов о-в 59.

Рафаилов Троицкий м-рь 221.

Рафаилова пустынь 112, 116.

Риддерский рудник 232, 385.

531

Рождественское, с. 111.

Ростов (Ярославский), г. 164.

РСФСР 249.

Русановский острожек 318.

Русский тес. См. Зырянская дорога.

Рыбная, р. 44.

Салаирские рудники 233, 239, 343, 385—387, 392, 394.

Саламановская вол. 394.

Самаровская пристань 407.

Самаровский ям 191, 198, 267.

Сахалин, о-в 155, 292, 432, 488.

Сахалинский залив 154.

Саяно-Алтайское нагорье 106.

Саянский острог 46, 250, 272.

Саяны, Саянские горы,

Саянский горный хребет 57, 401, 402, 490.

Св. Лаврентия, бухта 351.

Св. Лаврентия, о-в 344.

Св. Петра, крепость. См. Петропавловская крепость.

Св. Фаддея, мыс 155, 345.

Север 288, 364, 369. См. также Енисейский Север, Крайний Север, Обской Север, Тобольский Сев

Северная приисковая система. См. Питская приисковая система.

Северная тайга 395.

Северная Азия 489.

Северная Америка 197, 349, 351.

Северный морской путь 12, 42.

Северный Ледовитый океан 280, 290, 346, 347, 350—352, 370, 371, 429, 488.

Селенга, р. 53, 54, 75, 88.

Селенгинск, г., Селенгинский острог 53, 57, 75, 150, 279, 308, 325, 340, 341, 346, 415, 470, 471.

Селенгинский солеваренный завод 403.

Селенгинский у-д 308, 309.

Селенгинский Троицкий м-рь 220.

Селенгинское ведомство 446.

Семеновский рудник 232.

Семипалатинск, г., Семипалатинская крепость 177, 228, 268, 308, 406, 407, 411, 478.

Семипалатинская таможня 369.

Семипалатинский у-д 129, 202, 209.

Сибирская губ. 55, 125, 135, 136, 199—201, 300, 307, 308, 316, 320, 324, 349, 351.

Сибирские заводы 321. См. также Алтайские, Нерчинские заводы.

Сибирский таможенный окр. 411.

Сибирский тракт. См. Московско-Сибирский тракт.

Сибирское ханство 25—27, 30, 31, 57, 95, 107, 233.
Сибирь, г. См. Кашлык, г.
Скопинская крепость 182.
Собь, р. 30.
Соликамск (Соль-Камская), г. 27, 37, 55, . 80, 271.
Соликамская провинция 137, 308.
Соль-Вычегодская, г. 63, 80.
Сольвычегодский у-д 64.
Сосновский острог 39, 40, 240.
Сосьва, р. 34.
Софийский Митрополичий дом, в г. Тобольске 112, 113, 164, 165, 175. 220.
Спасский прииск 395.
Средне-Колымск, г., Средне-Колымское зим. 49, 415.
Средняя Азия 25, 31, 257, 267, 268, 325, 405, 411, 417, 475.
Средняя Борза, р. 252.
Ставрополье, край 3.
Становая крепость 182.
Становой хребет 425, 498.
Стародубье, место поселений старообрядцев 185.
Степной край 363.
Степные думы 419, 423, 425, 426. 444, 445.
Стерлегов мыс 345.
Стокгольм, г. 158, 163.
Суерская вол. 437.
Суерская, дер. 437.
Сузунский (Нижне-Сузунский) металлургический завод 233, 234, 236, 238, 239, 244, 245, 249, 327, 387.
Сузунский (Нижне-Сузунский) Монетный двор 234, 235, 238, 239. См. также Сузунский металлургический завод.
Сунгари, р. 154.
Сунтар, дер. 371.
Сургут, г. 32, 34, 36, 37, 43, 131—133, 212, 259, 270, 308, 418, 443, 469, 470.
Сургутка, р. 34.
Сургутская таможня 133.
Сургутский у-д 34, 126, 213, 308.
Суседова, дер. 237.
Сухой Анюй (Малый), р. 281.
США 398.
Сыгва, р. 34.
Сылва, р. 26.
Сым, р. 43, 58.
Сыропятская, дер. 41.

Табаранская слобода 287.
Тавда, р. 28, 31—33, 37, 62, 95, 417.
Тавдинская вол. 437.
Тагил, р. 27, 120.
Тагильская слобода 141.
Таз, р. 41, 42, 56, 57, 76, 140. 154, 256, 419, 443.

Тазовская губа, залив 76. Таймыр, п-ов 42, 56, 286, 288, 417, 428.
Тальцинская фаянсовая фабрика 276.
Тальцинский стеклоделательный завод 276.
Тамга, р. 252.
Тамгинский железоделательный завод 252, 253.
Тара, г., Тарская крепость 35, 39, 91, 94, 133, 168, 177, 187, 189, 223, 226, 267, 268, 308, 328, 337, 346, 407, 414, 415, 482.
Тара, р. 32, 35, 37, 75, 132.
Тарская таможня 133.
Тарский д-кт, окр., у-д 35, 36, 38, 39, 126, 187, м 198, 199, 202, 205, 209, 210, 214. 217, 222, 268, 308, 309, 360, 380.
Тарский тракт 267.
Тасеева, р. 44, 85, 156, 157.
Тасеевский острог 45.
Татьмыцкая слобода 39, 214.
Тауйская губа, залив 154.
Тауйский острог 194, 344.
«Тахчеи», р-н 27.
Таштын, р. 299.
Телембинский острог 53.
Телецкое озеро 189, 299.
Тельма, р. 252.
Тельминская текстильная мануфактура. См. Иркутская казенная суконная фабрика (мануфактура).
Тельминский железоделательный завод 252, 276.
Тея, р. 299.
Тигильская крепость, Тигильский острог 194, 318.
Тигирецкий форпост 182.
Тихий океан 11, 12, 21, 49, 55, 63, 108, 149, 154. 157, 159, 161. 197. 281, 307, 343, 345, 347—352, 364, 374, 384, 395, 431, 437.
Тичина, дер. 112.
Тобол, р. 28, 30, 31, 33, 57, 72, 75, 95, 182, 198, 266. 267, 407.
Тоболо-Ишимская укр. линия 348.
Тобольск, г., Тобольский острог 10, 13, 30, 32, 35, 40, 42, 47, 67, 70, 72—74, 79—82, 86, 88—91, 93, 94, 112, 119. 120, 126, 133, 136, 137, 141—143, 157—160, 162, 164—166, 168—171, 175—177, 182, 187, 189, 191, 218, 226. 255, 256, 259, 263—271, 274, 279, 282, 288, 302, 303, 305, 308, 316, 320, 323, 325, 326, 328—330, 332—342, 346, 362, 404, 406, 407. 409, 413—416, 443, 447—450, 454, 456, 459, 471, 472, 481, 482, 485, 494—496, 499, 500, 509.
Тобольская бумажная мануфактура 265.
Тобольская губ. 112, 184, 209, 226, 240, 265, 309, 328, 332, 358, 360—370, 373, 380, 388, 394, 403, 404, 435, 438, 459, 485.
Тобольская епархия 315, 323, 324.
Тобольская полотняная мануфактура купца Куткина 404.
Тобольская провинция 137, 189, 191, 308, 309.
Тобольская таможня 133.
Тобольская ярмарка 408.
Тобольский д-кт, окр., у-д 38, 39, 72, 120, 126, 182, 184, 198, 202, 209, 210, 217, 222, 223, 225, 227, 259, 308, 309, 362, 365, 368, 437, 438.
Тобольский разряд 126.
Тобольский стекольный завод 265.

Тобольский Знаменский м-рь 112, 116, 323, 420.
Тобольский Преображенский м-рь 263.
Тобольский Рождественский м-рь 263.
Тобольский Север 288, 324, 369.
Тобольское генерал-губернаторство 243.
Тобольское наместничество 190, 192, 193, 202, 204, 205, 207, 209, 243, 259, 288, 309, 352.
Томск, г., Томский острог 22, 36, 43, 57, 67, 70, 73, 81, 88, 90, 91, 115, 120, 130, 142, 143, 168, 187, 191, 223, 226, 268—273, 275, 279, 308, 325, 326, 328, 346, 362, 373, 406, 407, 414—417, 441, 455—457, 472, 476, 477, 482, 485, 496, 500—502.
Томская губ. 112, 184, 358, 360—362, 365—369, 373, 379—381, 383, 385, 389, 398, 402, 403, 435, 436, 441, 451, 455, 459, 463, 485.
Томская обл., Томский край 182, 220, 330, 331.
Томский железоделательный завод 233, 235, 239, 245, 250, 321, 387.
Томский окр., у-д 36, 38, 40, 67, 79, 88, 112, 115, 118, 126, 130, 142, 147, 187, 190, 192, 193, 198, 207, 209, 212, 214, 217, 222, 223, 227, 240, 241, 243, 268, 269, 308, 309, 321, 360, 362, 368, 370, 373, 380, 383, 396, 440, 475.
Томский разряд 120, 126.
Томский Алексеевский м-рь 220, 221, 324.
Томское ведомство 218, 228, 244.
Томь, р. 36, 37, 39, 57, 62, 79, 228, 235, 407.
Тонторское зим. 147.
Торопец, г. 271.
Трескина, дер. 111.
Троицкая крепость 320.
Троицкий солеваренный завод 272, 388, 403.
Троицкосавск, г. 515, 470.
Туба, р. 57.
Тугирский волок 53.
Тулун, с. 191.
Туманская ярмарка 290.
Тунгир, р. 395.
Тунка, селение 478.
Тункинское ведомство 423.
Тура, р. 27, 30, 31, 33, 37, 62, 72, 74, 82, 95, 215, 256, 407.
Туринск, г., Туринский острог 37, 73, 82, 86, 91, 212, 255, 258, 259, 282, 308, 320, 328, 336, 413, 415, 482.
Туринская бумажная мануфактура 259.
Туринская вол. 436.
Туринский окр., у-д 126, 184, 198, 202, 209, 217, 227, 258, 259, 308, 314, 320, 368, 417, 436, 437.
Туринское, с. 436.
Турухан, р. 58, 286.
Туруханск, г.,
Туруханский острог. Туруханское зим. 43, 79, 91, 92, 140, 162, 272, 308, 395, 418, 469.
Туруханская ярмарка 272. Туруханский окр., у-д 284, 286, 308, 369, 403.
Турция 26.
Тутурская вол. 51, 52, 150.
Тым, р. 43, 56.
Тырышкина, дер. 187.

Тюкалинск, г. 362, 415.
Тюменская таможня 133, 137, 261, 262.
Тюменская ярмарка 408.
Тюменский д-кт, окр., у-д 38, 126, 147, 181, 184, 198, 199, 202, 203, 205, 207—210, 215, 218, 222, 223, 225, 227, 303, 320, 362, 365, 366, 436—438.
Тюменский тракт 267.
Тюменский Троицкий м-рь 220, 221.
Тюменское ведомство 224.
Тюмень, г. Тюменский острог 30—33, 35, 37, 72, 73, 82, 88, 89, 91, 94, 123, 128, 133, 147, 164, 168, 170—172, 175, 177, 182, 187, 212, 226, 255—257, 259—264, 270. 279. 282, 308, 328, 407, 413—416, 337—339, 362, 406, 474.

Тянь-Шань, горы 272.

Уба, р. 182, 185.
Убинский форпост 182.
Уватское, с. 288.
Угецкая слобода 313.
Углич, г. 168.
Уда, р. 75, 189, 401.
Удерей, р. 395.
Удерейские прииски 396, 441, 442.
Удинск, г., Удинский острог 51, 53, 69, 92, 137, 150, 308, 346.
Удинская провинция. См. Верхнеудинская провинция.
Удинский у-д 308, 309.
Удский острог 194, 344, 371.
Уйская дистанция 213.
Уйская укр. линия 213.
Ульба, р. 40, 41, 185, 189. 228.
Ульдикит, р. 395.
Улья, р. 49, 53, 154.
Умнак, о-в 351.
Умрева, р. 39.
Умревинский острог 39, 40.
Уналашка, о-в 351.
Унга, р. 51.
Урал, Уральские горы, Уральский хребет 26, 27, 32, 37, 39, 42, 51, 56, 57, 61, 72, 79, 108, 119, 153, 155, 169, 181, 196, 205, 211, 213, 220, 226—228, 231, 233, 235, 236, 240, 242, 248, 254, 255, 257, 263, 266, 267, 282, 286, 313, 321, 349, 351, 360, 393, 395, 404.
Уральские заводы 369.
Урик, с. 470, 471, 478.
Уртам, р. 39.
Уртамская слобода, Уртамский острог 39, 40-
Урульгинское ведомство 446.
Усолка, р. 85.
Усолье, с. 156, 402, 403, 465.
Усольский солеваренный завод. См. Иркутский солеваренный завод.
Уссури, р. 155.

Усть-Каменогорск, г., Усть-Каменогорская застава, крепость 40, 177, 182, 185, 187, 189, 191, 228, 268, 308, 346, 372, 373, 406, 407, 411.
Усть-Каменогорское ведомство 191.
Усть-Киренская вол. 51.
Усть-Киренская ярмарка 146.
Усть-Киренский у-д. См. Илимский у-д.
Усть-Кутская вол. 51.
Усть-Кутская ярмарка 145, 146.
Усть-Кутский острог 52, 346.
Усть-Кутский солеваренный завод 86, 403.
. Усть-Кутское плотбище 82.
Усть-Ламинская крепость 181.
Усть-Ламинская слобода 75.
Усть-Миясская слобода 39.
Усть-Ницынская слобода 257.
Усть-Суерская слобода 316.
Усть-Чарышская, дер. 314.
Устюг, Устюг Великий, г. 63, 76, 80, 170, 271.
Устюжская провинция 189.
Устюжский у-д 63.
Устюжский Архангельский м-рь 116.
Утхолка, р. 318.
Утяцкая слобода 75, 316.
Уфимская губ. 205.
Учур, р. 53.
Ушайка, р. 36, 500.
Уяндинское зим. 49.

Финляндия 96, 342.
Фомиха, р. 394.
Форрестер, о-в 346.
Франция 353, 449, 453, 467.

Хабаровск, г. 432.
Хакассия 272, 489, 497.
Ханас, урочище 440.
Хантайская слобода 42.
Хараулах, р. 345.
Харьковская губ. 205.
Хатанга, р. 43, 56, 294, 345.
Хета, р. 43.
Хилка, р. 53.
Хоккайдо, о-в 155.
Холзун, горы 186.
Холмогоры, г. 80.
Хомолхо, р. 395.
Хонсю, о-в 346.
Хонхолой, р. 445.
Хоринская степь 445, 446.
Хоринское ведомство 445.

Хрома, р. 345.

Ципа, р. 52, 395.

Ципикан, р. 395.

Цонгольский дацан, ламаистский м-рь 297.

Цурухайту, торговый пункт 277.

Чалбуча, р. 252.

Чановские озера 436.

Чарыш, р. 188, 189.

Чарышская слобода 214.

Чарышский форпост 182.

Чаун, р. 59, 290.

Чаунская губа 348.

Чаус, р. 39.

Чаусская вол. 314.

Чаусский острог. См. Колывань, г.

Челябинск, г. 320.

Челябинский окр. 438.

Чердынский у-д 63.

Чердын, г. 32, 33, 55, 63.

Черемшанская вол. 437.

Чернолуцкая слобода 181, 214.

Чернолуцкий острог 181.

Чечуйская вол. 204.

Чечуйские деревни 75.

Чикоп, р. 395.

Чимга-Тура, укрепление 31.

Чинявина, дер. 41.

Чита, г., Читинский острог 346, 415, 467. 468, 471, 499.

Читинский завод 468.

Чубаровская слобода 257, 313.

Чувашевский мыс. См. Подчеваш, мыс.

Чукотка, Чукотский п-ов 59, 103, 104, 154, 290, 291, 317, 318, 344, 347, 349. 351, 352, 417, 429, 430, 488.

Чукотская ярмарка. См. Анюйская ярмарка.

Чукотский Спасский м-рь 220.

Чулым, р. 36, 45. 57, 107, 419.

Чумляцкая слобода. См. Верхняя Миясская слобода. Чумыш, р. 235.

Чусовая, р. 26, 27.

Шадринская дор. 406.

Шадринская провинция 217.

Шадринский окр., у-д 202, 205, 209, 217, 314.

Шаманские пороги 50.

Шантарские о-ва 50.

Шаншинское урочище 29.

Шапина, р. 318.
Шегарка, р. 39.
Шелагинский мыс 59.
Шеманаиха, р. 182.
Шеманаиха, форпост 182.
Шилка, р. 52, 54, 252, 312. 394.
Шилкинский сереброплавильный завод 252, 478.
Шингалова, дер. 74.
Шипкина, дер. 237.
Шипунова, дер. 237.
Шиш, р. 30.
Шиш-тамах, юрты 30.
Шонтойский улус 445.
Шория 57.
Шпицберген, о-в 350.
Штейн, г. 403.
Шульбинский завод 231.

Эгача, р. 344.
Эюков луг 47.

Югорская земля 31, 34.
Югорский Шар, пролив 42.
Южная приисковая система 395.
Юкагирская земля 49.
Юрмыцкая слобода 313.
Юртошная гора 500.

Яблоновый горный хребет 467.
Яик, р. 319.
Якутия, Якутская земля. Якутский край 19, 46, 47. 50—53, 59, 78, 86, 99—101, 103, 131, 142—144, 147, 174, 194, 212, 273, 280, 286, 294—296, 305, 339, 340, 347, 363, 370, 371, 395, 404, 417, 425—427, 432, 444, 483, 497.
Якутск, г.. Якутский (Ленский) острог 22, 47—50, 53, 66, 68, 74. 76, 84, 92, 102, 126, 131, 132, 143, 144, 146, 147, 151, 161, 172, 173, 194, 204, 212, 253, 272, 274, 275, 280—282, 294, 295, 308, 317, 325, 326, 346, 362, 370, 406, 409, 415, 426, 444, 469.
Якутская обл. 102, 289, 294, 369, 372, 388, 408, 409, 426, 452, 459.
Якутская провинция 295, 309.
Якутская ярмарка 275, 408.
Якутский у-д, Якутское воеводство 48, 73, 74, 86, 119, 126, 130, 308, 309.
Якутский Спасский м-рь 324.
Якутско-Аянский тракт 428.
Ялуторовск, г. 328, 362, 415, 472, 478, 482, 500.
Ялуторовский д-кт, окр., у-д 187, 192, 193, 198, 202, 207, 209, 210, 212, 214. 217, 222, 223, 227, 266, 316. 320, 328. 362, 363, 365, 366, 368. 437, 438.
Ялуторовское ведомство 217.
Ямск, селение 194.
Ямыш-озеро, Ямышевское озеро 40, 84, 85, 94, 156, 266,
Ямышев, селение 342.
Ямышевская крепость 40, 85, 268, 325.

Яна, р. 49, 294, 345, 348, 371.
Япония 340.
Яренск, г. 55, 80.
Яренский у-д 280.
Яркенд, г. См. Еркент.
Ярославль, г. 80, 333.
Яскалбинские волости 28.

Принятые сокращения

вол. - волость

г. - город

горн. окр. - горный округ

горн. р-н - горный район

губ. - губерния

дер. - деревня

Д-кт - дистрикт

дор. • дорога

зим. - зимовье

м-рь - монастырь

о-в — остров

обл. — область

окр. — округ

п-ов— полуостров

Р. — река

р-н — район

с. — село

у-д—уезд

укр. линия —укрепленная линия

ИСПРАВЛЕНИЯ И ОПЕЧАТКИ

<i>Страница</i>	<i>Строка</i>	<i>Напечатано</i>	<i>Должно быть</i>
18	9 сверху	северо-восточной Сибири	северо-востока Сибири
35	25 "	люды	люди
66	5 "	монастыря	монастыри
109	18 снизу	которых	который
110	14—13 "	представлением	предоставлением
115	21 "	татариченков	татарченков
120	21 "	Н. Ф. Николев	И. Ф. Николев
130	1 "	стр. 80.	стр. 8.
162	6 "	Volskes	Volkes
189	22 "	Убде	Уде
193	Таблица 4, колонка 1-я	Бурдинский	Бурлинский
257	2 сверху	Язагажским	Езагашским
257	23 "	Верхненицинскую	Верхне-Ницынскую
258	7 снизу	д. 184, л. 63 об.	д. 184, 1761 г., л. 63 об.
274	4 сверху	каменный	каменных
309	11 "	Олекминскими	Олекминским
361	1 снизу	1928	1958
492	22 сверху	1836 г.»	1838 г.»